Zaterdagmiddagvoetbal.

7-10-'48.

Weer zwaar werk voor Arnemuiden.

Waarde voor het eerst in de strijd.

1e KLASSE: Colijnspl. Boys—Rilland Bath; Nieuwdorp—Wissenkerken; Wemeldinge—'s-Heer Hendrikskinderen; Arnemuiden—Krabbendijke.

Colijnsplaatsche Boys geeft zich niet gemakkelijk gewonnen en het is wel eens zwaar werk om er tegenop te tornen. Voor Rilland zal het echter wel loslopen en de punten gaan dan ook vast mee naar Rilland. Nieuwdorp, dat tegenwoordig goed uit de hoek pleegt te komen zal met Wissenkerke geen moeite mogen hebben. Het is ook gemakkelijk om Wemeldinge een overwinning tegen 's-Heer Hendrikskinderen te voorspellen, maar Wemeldinge durft wel eens raar doen. Toch zou het al heel slecht met hen gesteld zijn als ze de punten niet thuis wisten te houden. Zwaar wordt de partij in Arnemuiden met de thuisclub aan het langste eind. Om dit eind in handen te houden zal behoorlijk gewerkt moeten worden, want Krabbendijke is een oude rot, die aardig fel uit de hoek kan komen.

2e KLASSE A: Rilland Bath II—Kapelle I; Yerseke III—Wolfaartsdijk I; Kattendijke I—Colijnsplaatsche Boys II; Krabbendijke II—Kats I; Waarde I—Wemeldinge II.

Een fors programma heeft de tweede klasse A af te werken. Kapelle heeft nu een naam op te houden en zal alles doen om een overwinningenreeks te beginnen na de beste prestatie tegen Wolfaartsdijk. Of dit tegen Rilland II gelukken zal is nog zeer de vraag. Yerseke III zal tegen Wolfaartsdijk niet kunnen winnen al is hun laatste prestatie niet slecht en heeft Wolfaartsdijk een slechte beurt gemaakt. Toch wel even oppassen voor Wolfaartsdijk om het niet al te gemakkelijk op te vatten. Kattendijke heeft de smaak der overwinning misschien te pakken en zal dat spelletje tegen Colijnspl. Boys II wel willen herhalen. Over rozen zal dat pad niet gaan, maar toch kan er gewonen worden. Krabbendijke II gaat Kats een warme ontvangst bereiden en het zou voor Kats best eens minder goed kunnen aflopen. Waarde begint de intrede in de competitie met een ontmoeting tegen Wemeldinge II. De kracht van Waarde is niet bekend en dus kan alleen gezegd worden, dat hen een kans geboden wordt door een start tegen een niet te zware tegenstander.

2e KLASSE B: 's-Heer Arendskerke II—Kloetinge II; Wolfaartsdijk II—Veere I; Wissenkerke II—Serooskerke I.

Arendskerke II zal een zware strijd hebben tegen Kloetinge II en voorlopig geven we de gasten de beste kansen. Veere I moet tegen Wolfaartsdijk II een royale overwinning behalen en zou al heel erg tegenvallen als er nog enige twijfel aan hun superioriteit over deze tegenstanders overbleef. Serooskerke gaat om de volgende twee punten tegen Wissenkerke II en we houden daarbij ons hart vast voor de pas startende Noord-Bevelanders.

2e KLASSE C: De Bevelanders—Domburg II; Serooskerke II—Arnemuiden II.

Het zal geen revanche voor Domburg III worden in Kamperland. De Domburgers zullen van die verre reis dan ook weinig plezier beleven. Arnemuiden II zal meer mee naar huis brengen en dus volgt hieruit, dat we hen de overwinning toekennen in de ontmoeting met Serooskerke II.

Zaterdagmiddagvoetbal.

20-10-48

Colijnsplaatsche Boys slaat Rilland.

Kapelle nog net ontkomen.

Serooskerke en Veere waren productief.

1e Klasse: Colijnpl. Boys—Rilland Bath 3—1; Nieuwdorp—Wissenkerke 7—1; Wemeldinge—'s Heer Hendrikskinderen 2—4; Arnemuiden—Krabbendijke 1—0.

Het zijn overwinningen, welke Arnemuiden binnenhaalt en ze tellen voor de punten, maar de cijfers geven aan hoe benauwd de situatie telkens weer geweest is. Voortdurende waakzaamheid en telkens weer een maximum aan inspanning worden van de kampioenschaps-pretendenten geëist. En toch zijn dat de mooiste overwinningen. Krabbendijke gaf het niet cadeau. Rilland-Bath wilde schijnbaar Arnemuiden wel een genoegen doen. De zeer onverwachte nederlaag van Rilland toch speelt precies in het kaartje van de vissers. Er zijn meer wonderlijke dingen gebeurd, want ook Wemeldinge ging tegen een zwakke broeder onder de knie door. Wemeldinge is wat aan het sukkelen en zoals we in onze voorbeschouwing schreven, er lagen overwinningen te wachten voor Wemeldinge en voor Rilland, maar we maakten voor beide een voorbehoud en dat was dus niet kwaad bekeken. Alleen Nieuwdorp beantwoordde aan de verwachtingen en liet Wissenkerke geen kans om te ontglippen.

2e Klasse A: Rilland II—Kapelle I 3—3; Yerseke III—Wolfaartsdijk I2—3; Kattendijke I—Colijnplaatse Boys II 3—2; Krabbendijke II—Kats I 1—0; Waarde I—Wemeldinge II afgel.

Het was werkelijk even benauwd voor Kapelle tegen de Rillanders en nog net op het nippertje ontging Kapelle de nederlaag. Ook Wolfaartsdijk ontkwam maar ternauwernood aan een nederlaag tegen Yerseke III. De reserves van Yerseke komen er wat beter in en hebben er pleizier in tussen de tweede klassers. Kattendijke boekte een volgende overwinning, maar Colijnsplaatse Boys II bood taaie weerstand. We hebben met onze voorbeschouwing geluk gehad, want ook onze waarschuwing aan Kats bleek niet voor niets. Het werd een zware dobber in Krabbendijke en de puntjes bleven thuis. Wemeldinge II moest uit de competitie worden genomen in verband met interne moeilijkheden. Het is te hopen, dat Wemeldinge weer spoedig in oude stijl aan de strijd zal kunnen deelnemen.

2e Klasse B: 's Heer Arendskerke II—Kloetinge II 3—3; Wolfaartsdijk II—Veere I 2—8; Wissenkerke II—Serooskerke 1—9.

Met de beste kansen voor de bezoekers werd het in Arendskerke een gelijk spel. Een aardige prestatie van de thuisclub. Zowel Veere als Serooskerke beantwordden aan de verwachtingen en maakten er grote cijfers van. Dit lag voor de hand en het was slechts de vraag hoe groot deze zouden worden.

2e Klasse C: De Bevelanders I—Domburg III 5—0; Serooskerke II—Arnemuiden II 1—9.

En eigenlijk was het ook hier slechts de vraag of de verliezers de schande van een nederlaag met dubbele cijfers zouden weten te voorkomen. Welaan, het is gelukt, maar erg eervol werden de nederlagen niet

Zaterdagmiddag-voetbal.

21-10-'48

Rilland-Bath sloeg Kloetinge

Doelpuntenregen te Koudekerke.

1e KLASSE: Rilland Bath—Kloetinge 3—1; Wissenkerke—Colijnspl. Boys 2—6; 's-Heer Hendrikskinderen—Arnemuiden 0—7; Krabbendijke—Wemeldinge 3—0.

In de tweede linie staan Rilland en Kloetinge op ongeveer gelijke hoogte. Door de overwinning van Rilland werd van plaats gewisseld. Colijnspl. Boys maakte het kort met Wissenkerke. In Krabbendijke vochten twee oud-kampioenen, die er dit jaar niet aan te pas komen, om een plaatsje in de onderste helft, waarbij Krabbendijke meester op eigen terrein bleef. Arnemuiden gaf niets toe en haalde er tegen 's-Heer Hendrikskinderen het uiterste uit. De stand luidt nu als volgt:

Arnemuiden I	6	5	1	0	11
Rilland Bath I	5	3	1	1	7
Nieuwdorp I	5	3	0	2	6
Kloetinge I	5	3	0	2	6
Colijnspl. Boys I	4	2	0	2	4
Krabbendijke	5	2	0	3	4
Wemeldinge I	4	1	0	3	2
's-Heer Hendr.k. I	5	1	0	4	2
Wissenkerke I	5	1	0	4	2

2e KLASSE A: Kats I—Rilland Bath II 3—2; Colijnspl. Boys II—Kapelle I 1—4; Yerseke III—Waarde I 5—2. (Waarde geregistreerd als S.N.P.).

Een harde noot was Rilland Bath II wel, doch de tanden van Kats I gingen er niet op kapot. Kapelle aarzelde in Colijnsplaat niet en Waarde moest de eerste stappen op het competitiepad struikelend afleggen. Wemeldinge II is uit de strijd genomen en de stand is nu als volgt:

Wolfaartsdijk I	5	4	0	1	8
Krabbendijke II	5	3	1	1	7
Kapelle I	5	3	1	1	7
Rilland Bath II	6	2	2	2	6
Kats I	6	3	0	3	6
Yerseke III	4	2	0	2	4
Kattendijke I	4	1	0	3	2
S.N.P. I	1	0	0	1	0
Colijnspl. Boys II	4	0	0	4	0

2e KLASSE B: Serooskerke I—Wolfaartsdijk II 6—2; Koudekerke I—Wissenkerke II 26—0; Veere I—'s-Heer Arendskerke II 4—0.

De Walcherse ploegen beten er flink in en vooral Koudekerke was op dreef. Een vloed van doelpunten vaagde Wissekerke II van het veld af. We zien de Walcherse ploegen volgend jaar met succes in de eerste klasse optreden.

Serooskerke I	5	4	1	0	9
Veere I	5	4	0	1	8
Koudekerke I	4	3	0	1	6
Kloetinge II	5	1	2	2	4
's-H. Arendsk. II	5	0	2	3	2
Wolfaartsd. II	4	0	1	3	1
Wissenkerke II	2	0	0	2	0

2e KLASSE C: Domburg III—Serooskerke II 2—1; Arnemuiden II—Bevelanders I 4—1; Nieuwdorp II—Nieuwland I 3—1.

Domburg III had eens een kans behoorlijk partij te geven en deze keer werd gewonnen. Bevelanders hadden aan Arnemuiden II een te zware tegenstander en Nieuwland kon het tegen Nieuwdorp II niet bolwerken. Bevelanders zakken lelijk weg en de Nieuwdorp reserves beheersen de situatie.

Nieuwdorp II	5	5	0	0	10
Arnemuiden II	5	4	0	1	8
Bevelanders I	6	4	0	2	8
Nieuwland I	5	2	0	3	4
Domburg III	6	1	1	4	3
Koudekerke II	4	0	1	3	1
Serooskerke II	3	0	0	3	0

Zaterdagmiddag-voetbal.

28-10-48

Krabbendijke blijft gevaarlijk concurrent voor de leidersplaats.

Weinig verandering in de 1e klasse.

1e KLASSE: Nieuwdorp I—Wemeldinge I 2—0; Kloetinge I—Colijnspl. Boys 2—2; 's-H. Hendr. kinderen I—Krabbendijke I 1—3; Wissenkerke I—Rilland Bath I 0—7.

Wemeldinge heeft het tegen Nieuwdorp, zoals was te verwachten,lelijk laten zitten, terwijl Kloetinge en Colijnpl. Boys niets beters wisten dan de punten te delen. Ook Krabbendijke kon een overwinning boeken, evenals Rilland-Bath, die door deze overwinning een goede tweede blijft, al gaat dit dan altijd ten koste van lager geclassificeerde tegenstanders.

2e KLASSE A: Colijnspl. Boys II—Kats I 1—5; Waarde I—Kapelle I 2—6; Krabbendijke II—Yerseke III 8—0; Wolphaartsdijk I—Kattendijke I 3—0.

Ook Kats gunde Colijnpl. Boys deze keer de eerste overwinning niet en toonde zich overtuigend de meerdere. Ook Waarde moest haar tweede nederlaag in ontvangst nemen, zodat de twee punten naar Kapelle verhuisden. Krabbendijke blijft naar de leidersplaats streven en bond nu Yerseke achter haar zegekar. Tegen het einde van de wedstrijd Wolphaartsdijk—Kattendijke deed zich een ernstig ongeval voor. De aanvoerder van Kattendijke brak n.l. een been. Derhalve is de wedstrijd gestaakt en overspelen is niet uitgesloten. Hopelijk dan zonder incidenten.

2e KLASSE B: 's-H. Arendskerke II—Wissenkerke II 16—2; Koudekerke I—Wolphaartsdijk II 9—1.

Aan overwicht in deze wedstrijden zal door weinigen worden getwijfeld. Overwinningen van 16—2 en 9—1 getuigen hiervan, Wissekerke werd hierdoor de rode lantaarn nog vaster in handen gedrukt terwijl ook Wolphaartsdijk steeds niet veel verder van het nulpunt afkwam.

2e KLASSE C: Serooskerke II—Koudekerke II 1—0; Arnemuiden II—Domburg III 5—1.

Met het kleinst mogelijke verschil verloor Koudekerke van Serooskerke. Het lijkt er op dat beide ploegen tegen elkaar opgewassen waren. De vóórhoede van Arnemuiden was productiever en stuurde Domburg met lege handen naar huis.

Zaterdagmiddagvoetbal.

3-11-48

Arnemuiden werd overrompeld.

1e KLASSE: Colijnspl. Boys—'s-Heer Hendrikskinderen 3—1; Wemeldinge—Kloetinge 3—5; Arnemuiden—Nieuwdorp 1—4; Krabbendijke—Wissenkerke 9—1.

Het feit van de dag was de grote overwinning van Nieuwdorp op Arnemuiden. Het was voor Arnemuiden een tegenstander, die alle aandacht verdiende, doch de kans op een nederlaag was toch niet zo heel groot. Niettemin werd het er een van behoorlijk formaat. Krabbendijke had met Wissenkerke niet de minste moeite en overweldigide de Noord-Bevelanders met grote cijfers. Colijnspl. Boys zorgde voor de eer van het eiland en stuurde Hendrikskinderen met een jasje naar huis toe. Voor Wemeldinge is er nog geen einde aan de crisis blijkbaar, want tegen Kloetinge werd, getuige de cijfers, behoorlijk partij gegeven, maar de winst was toch voor de bezoekers.

2e KLASSE A: Kapelle—Kattendijke 4—1; Rilland Bath II—Waarde 2—3.

Kapelle zorgde ervoor geen fouten te maken en gaf Kattendijke niet de minste kans. Het werd een behoorlijke overwinning, zoals het een koploper betaamt. De jongens uit Waarde, die voortaan als „S.N.P." worden aangeduid, maakten hun eerste goede beurt en sloegen de Rilland Reserves. Maar eens afwachten tot zij goed ingespeeld zijn.

2e KLASSe B: Wissenkerke II—Veere 0—18.

Weer eens een monsteroverwinning. Deze keer zorgde Veere voor de sensatie en het slachtoffer was Wissenkerke II, dat het bij de eerste schreden op het competitie-pad zwaar te verduren krijgt.

2e KLASSE C: De Bevelanders—Serooskerke II 5—2; Koudekerke II—Nieuwland 3—2.

De Kamperlandse jongens hebben weer gewonnen en sloegen tegen Koudekerke II geen slecht figuur. Minder safe kwam Nieuwland voor de dag, dat toch zeker van Koudekerke II moet kunnen winnen.

Zaterdagmiddagvoetbal.

10-11-48

Nieuwdorp moest bittere pil slikken.

Spanning op Walcheren gebroken.

1e KLASSE: Colijnspl. Boys—Nieuwdorp 2—0; Wemeldinge—Arnemuiden 0—2; Rilland-Bath—'s-Heer Hendrikskinderen 5—1; Kloetinge I—Wissenkerke 9—2.

Wie zal verwacht hebben, dat Nieuwdorp in Colijnsplaat een zo bittere pil te slikken zou krijgen. Een nederlaag zonder er zelf een doelpuntje bij te mogen maken, betekent, dat de pil nog niet eens een verguld randje kreeg. Intussen voor de jongens uit de Noordelijke Bevelanden een magnifieke prestatie. Arnemuiden, dat aan interne moeilijkheden lijdt en als er niet spoedig verandering komt, ook ten gronde gaat, wist zich tenminste tegen Wemeldinge nog staande te houden. Een nederlaag in deze periode kon ook de genadeslag betekenen. Voor Rilland was het een koud kunstje 's-Heer Hendrikskinderen er onder te houden. Het was slechts de vraag hoe groot de overwinning van Rilland zou zijn. Hetzelfde gold voor Kloetinge, dat aan Wissenkerke al een heel gewillige prooi had.

2e KLASSE A: Yerseke III—Kapelle I 2—3; Waarde I—Colijnspl. Boys is Colijnspl. Boys niet opgekomen.

We waarschuwden Kapelle bij voorbaat tegen Yerseke III en ziedaar, hoe benauwd de overwinning geworden is. Niettemin, de punten zijn binnen. Alles bij elkaar wordt het in deze klasse tenslotte toch een ongezellige boel, nu naast de terugtrekkende teams ook nog elftallen verstek beginnen te laten gaan.

2e KLASSE B: Koudekerke I—Serooskerke I 5—1; Wissenkerke II—Kloetinge II 0—7.

De slag om Walcheren is geëindigd in een Koudekerkse overwinning, welke bovendien niets te twijfelen overlaat. Eerlijk gezegd sloegen we Serooskerke iets hoger aan en Koudekerke zal er ongetwijfeld een eer in gesteld hebben deze verwachting te logenstraffen. Kloetinge deed, wat er van verwacht werd en volgde het voorbeeld van de eerste elftallen.

2e KLASSE C: Nieuwdorp II—Serooskerke II 7—0.

Ook in deze klasse een bevestiging van de verwachting, dat het niet spannend zou worden en dat Nieuwdorp II zonder twijfel baas in eigen huis zou blijven.

Sport nieuws

Zaterdagmiddagvoetbal.

Weer een klein programma.

1e KLASSE: Rilland Bath—Krabbendijke.

Weer een ouderwets spannende ontmoeting tussen twee elftallen, die in deze en dergelijke ontmoetingen juist de tanden eens extra op elkaar zetten. Spanning te over en meestal niet van verrassingen ontbloot. Als het nu eens geen verrassing zou worden, kwam de winst zeker aan Rilland. Als Krabbendijke echter deze verwachting verneemt, kon het juist wel eens andersom uitlopen.

2e KLASSE A: Kats I—S.N.P. I; Kattendijke I—Yerseke III.

Een taaie noot voor S.N.P. (Waarde), welke niet zonder meer te kraken valt. We houden het voorlopig tenminste op Kats. Yerseke III zou tegenvallen als het tegen Kattendijke zou moeten sneuvelen.

2e KLASSE B: Wolfaartsdijk II—Wissenkerke II.

Het lijkt niet gewaagd en niet moeilijk te voorspellen, dat Wolfaartsdijk II de punten thuis houdt.

2e KLASSE C: Domburg III—Koudekerke II; Arnemuiden II—Nieuwland I; Bevelanders I—Nieuwdorp II.

Twee zwakke broeders in Domburg met een niet te voorspellen uitslag. Een beetje geluk of een beetje pech spreken hier geducht mee. Eigen terrein en andere factoren ook al en dus: geen voorspelling: Arnemuiden II is gemakkelijker aan te wijzen als overwinnaar in de strijd tussen Nieuwland. Bevelanders maken tegen de Nieuwdorp reserves, die het intussen niet cadeau zullen geven, ook een beste kans.

Zaterdagmiddag-voetbal.

17-11-48

Inhaalprogrammma met weinig sensatie.

Goede prestatie van Nieuwland.

1e KLASSE: Rilland-Bath I—Krabbendijke I 3—2.

Het kleine programma, dat de Zaterdagspelers de laatste weken te verwerken krijgen is er op gericht de elftallen op een gelijk aantal gespeelde wedstrijden te krijgen om zodoende de tweede helft weer met gelijke kansen te beginnen. Zo nu en dan duikt in die inhaalprogramma's nog wel eens een belangrijke wedstrijd op en één daarvan was de ontmoeting tussen Rilland en Krabbendijke, welke geheel overeenkomstig de verwachtingen in een overwinning voor Rilland eindigde.

2e KLASSE A: Kats I—S.N.P. I 1—0; Kattendijke I—Yerseke III 2—4.

Langzamerhand begint S.N.P. beter partij te geven en Kats had al heel wat met de jongens uit Waarde te stellen. Kattendijke moest de vlag strijken voor Yerseke III, dat zich in de tweede klasse goed thuis gevoelt en aardig uit de hoek komt.

2e KLASSE B: Wolfaartsdijk II—Wissenkerke II 5—1.

Een beetje partij konden de Wissenkerke-reserves deze keer eens geven en hoewel de uitslag er nog wezen mag, waren de cijfers deze keer eens niet zo heel erg hoog.

2e KLASSE C: Domburg III—Koudekerke II 1—1; Arnemuiden II—Nieuwland II 1—1; Bevelanders I—Nieuwdorp II 4—2.

Twee zwakke broeders, schijnbaar volkomen naast elkaar gewaagd, deelden in Domburg de punten en zullen beide blij geweest zijn eens een keer niet met formidabele cijfers te verliezen. Een fijn stukje werk leverde Nieuwland af door de Arnemuiden reserves in toom te houden en tenminste nog een punt mee naar huis te nemen. Dat was dan ook wel de enige verrassing uit dit programma, want ook de laatste wedstrijd die tussen Bevelanders en Nieuwdorp II leverde een normale uitslag op.

Zaterdagmiddag-voetbal.

2-12-'48

S. N. P. doet van zich spreken.

Overal dikke uitslagen.

2e KLASSE A: S.N.P. I—Kattendijke I 6—0; Yerseke III—Krabbendijke II 5—9; Wolfaartsdijk I—Kapelle I 1—1.

Er huist nog geen kampioensploeg in Waarde, doch een zo grote overwinning toont, dat S.N.P. toch de kunst van doelpunten maken verstaat en goede bedoelingen heeft. Kattendijke is geen zware partij en gemakkelijk te overwinnen, doch de meerdere routine had hen toch meer tegenstand moeten doen bieden tegen S.N.P. Het derde van Yerseke heeft zich moedig verzet tegen Krabbendijke II, getuige de vijf doelpunten. Als de tegenstander echter een negental in de koffers zitten heeft, dan baten een vijftal niet. Zo begint Krabbendijke II weer een aanval op de titel en dat gaat des te gemakkelijker als de concurrenten elkaar punten gaan afkapen. Kapelle en Wolfaartsdijk deden elkaar geen kwaad, maar Krabbendijke II is toch eigenlijk het beste af met dit gelijke spel.

2e klasse B: Koudekerke I—Veere I 4—3; Wissenkerke II—'s-Heer Arendskerke II 1—11.

Koudekerke behield de leiding en nu met twee punten voorsprong op Veere, dat dus dubbel geslagen werd. De wedstrijd ging verloren en de leiding op de ranglijst zal Koudekerke nu voorlopig ook wel niet meer ontgaan. De cijfers duiden op spanning en die zal er dan ook wel in gezeten hebben. Voor de uitslagen van Wissenkerke II moeten de scheidsrechters goed kunnen tellen, want de doelcijfers lopen telkens boven de tien. Toch kranig van zo'n ploegje om vol te houden, ondanks de ontmoedigende nederlagen.

2e klasse C: Serooskerke II—Nieuwdorp II 0—8; Domburg III—Arnemuiden II 0—10; Nieuwland I—Koudekerke II 2—1.

Kopploeg en hekkensluiters tegen elkaar, dat levert een grote uitslag op in de Zaterdagmiddagcompetitie. Zelden valt in die ontmoetingen een verrassing. En zo was het voor Serooskerke II een moeilijke middag, want Nieuwdorp II was verre de meerdere. Ook Domburg III stond tegen Arnemuiden II voor zo'n onaangenaam akkevietje en kreeg met dikke cijfers klop. Arnemuiden II zit nu behoorlijk in de lift en komt het Nieuwdorp II straks nog moeilijk maken. Nieuwland is tegen Koudekerke II weer een paar punten rijker geworden en zit nu stevig op de middenplaats.

Zaterdagmiddag-voetbal.

9-12-'48

Krabbendijke-reserves moeten hun kracht bewijzen.

Spannend werk in Rilland

1e KLASSE: Arnemuiden I—Wissenkerke I; 's-H. H. Kinderen I—Colijnspl. Boys I; Krabbendijke I—Kloetinge I; Rilland-Bath I—Nieuwdorp I.

Arnemuiden kan rustig de Zaterdag tegemoet zien, dunkt ons, want Wissenkerke is niet één van de ploegen, waarvan gevaar te duchten valt. Tussen 's-Heer Hendrikskinderen en Colijnsplaatse Boys kon het wel eens meer spannen en de zoekers zullen de winst kunnen meenemen, als ze een beetje uitkijken. Voor Krabbendijke en Kloetinge is het niet gemakkelijk een winnaar aan te wijzen en een gelijk spel zou ons niet verwonderen. In Rilland gaat het spannend worden, want ook deze ploegen ontlopen elkaar niet al te veel.

2e KLASSE A: Kattendijke I—Kats I; Wolfaartsdijk I—Krabbendijke II; Col. Boys II—Rilland-Bath II; Kapelle I—S.N.P. I.

Het moet Kats gelukken om in Kattendijke overwinnaar te worden, tenzij Kattendijke een ouderwetse uitschieter mocht hebben, doch dat lijkt ons nog niet voldoende om het Kats erg moeilijk te maken. Lastiger zullen de bezoekers in Wolfaartsdijk zijn en daar geven wij geen cent voor de thuisclub. De reserves van Krabbendijke toch zijn behoorlijk aan het opkomen en wie zal de drang naar de bovenste plaats dan stuiten? Wolfaartsdijk is ongetwijfeld één van de naaste concurrenten, maar of het gelukken zal....? Rilland-Bath II zal wel slagen in een poging om het overwinningen-lijstje van Colijnspl. Boys II blanco te houden. Voor S.N.P. is de opgave om Kapelle enig verlies toe te brengen, erg zwaar en o.i. blijft Kapelle dan ook wel meester van het terrein.

2e KLASSE B: Kloetinge II—Koudekerke I; Veere I—Wolfaartsdijk II; 's-Heer Arendskerke II—Serooskerke I.

Er is weinig wijziging in de situatie te verwachten. De Walcherse teams zullen over alle linies de sterksten blijven, waarbij theoretisch het zwaarste werk voor Koudekerke is, doch waar de Koudekerker jongens niet tegen op zien. Veere kan de doelpuntenmachine flink laten werken en ook Serooskerke behoeft niet bang te zijn. In deze laatste wedstrijd zou misschien de thuisclub nog onverwacht kunnen meevallen.

2e KLASSE C: Serooskerke II—Nieuwland I; Nieuwdorp II—Koudekerke II; De Bevelanders I—Arnemuiden II.

Voor Nieuwland liggen weer een paar puntjes in het verschiet en de Nieuwlanders zullen er wel voor zorgen de buit mee te nemen. De leiders uit deze klasse laten zich de voet niet dwars zetten door Koudekerke II en de enige wedstrijd, waarin een beetje pit kan zitten, wordt op Kamperland opgevoerd, waar de Arnemuider reserves moeten oppassen om zich de weg niet voorlopig versperd te zien door De Bevelanders.

Zaterdag was de regen spelbreker, want slechts één wedstrijd vond doorgang, t.w. de wedstrijd Kloetinge I—'s-Heer Hendrikskinderen I, welke door de thuisclub met grote cijfers overeenkomstig de verwachtingen gewonnen werd (7—2).

Zaterdagmiddag-voetbal.

16-12-'48

Rilland-Bath neemt de leiding.

Bevelanders sloegen Arnemuiden II.

SEROOSKERKE MISTE KOSTBAAR PUNT.

1e KLASSE: Arnemuiden I—Wissenkerke I 2—2; 's-Heer Hendrikskinderen I—Colijnspl. Boys I 0—6; Krabbendijke I—Kloetinge I 0—1; Rilland Bath I—Nieuwdorp I 2—0.

Het was een lastige klip, welke Rilland Bath te omzeilen wist. Deze overwinning was zeer nuttig nu Arnemuiden onverwacht een punt aan Wissenkerke moest laten zitten en dus de leiding der eerste klasse daardoor overging in handen van Rilland Bath. De achterstand van Nieuwdorp is nu te groot geworden om nog serieuze verwachtingen te kunnen koesteren. Het puntje, dat Wissenkerke, in Arnemuiden nog wel, veroverde doet deugd, want de volgende nederlaag van 's-Heer Hendrikskinderen werd een feit, zodat de Noord Bevelanders een minimale, maar later misschien nuttig blijkend voorsprongetje namen. Colijnspl. Boys komt nu zowaar ook nog even opzetten, wat echter niet meer tot bijzondere dingen zal leiden. Kloetinge mogen we ook nog niet buiten beschouwing laten, doch er zal nogal wat moeten gebeuren om nog in de strijd tussen Arnemuiden en Rilland een belangrijke rol te kunnen spelen.

2e KLASSSE A: Kattendijke I—Kats I 0—3; Wolfaartsdijk I—Krabbendijke II 1—1; Colijnspl. Boys II—Rilland Bath II 1—1; Kapelle I—S.N.P. I 2—4.

Alles wijst er op, dat Krabbendijke II en Wolfaartsdijk rechtstreeks op de kop gaan afstevenen. Zij doen elkaar niet veel kwaad, want het gelijke spel van Zaterdag houdt beide elftallen in evenwicht. Dat kon wel eens een spannende eindrace worden. Kats laat ook nog niet los, maar de ronde, waarin de ploeg van Kats zal moeten lossen, is niet zover meer af. Kapelle begint al terrein te verspelen door een nederlaag tegen S.N.P., dat hiermede weer een aardig resultaat boekte. Kattendijke en Colijnspl. Boys II zijn in de boot en lijken wel het kind van de rekening te worden. De prestatie van de Boys reserves die een gelijk spel tegen Rilland II bereikten, mag er niettemin zijn. Zij moeten echter nog twee verliespunten inhalen en kunnen dan pas gaan tellen.

2e KLASSE B: Kloetinge II—Koudekerken I 0—6; Veere I—Wolfaartsdijk II 6—1; 's-Heer Arendskerke II—Serooskerke I 3—3.

Koudekerke en Veere willen niet voor elkaar onderdoen en met een half dozijn doelpunten drukten beide ploegen hun meerderheid uit. Serooskerke blijft zowat bij, maar verliest links en rechts telkens een puntje, dat bij de scherpe strijd aan de kop te duur is. Koudekerke heeft de hoogste ogen gegooid tot heden, maar Veere blijft angstvallig dicht in de buurt. Eén ongelukje kan voor Koudekerke al fataal worden. Maar dat verhoogt slechts de spanning en is een prikkel voor moedig volharden.

2e KLASSE C: Serooskerke II—Nieuwland I 1—3; Nieuwdorp II—Koudekerke II 5—2; De Bevelanders I—Arnemuiden II 2—0.

Die nederlaag tegen de Bevelanders kan er op deze ongeluksdag voor Arnemuiden nog wel bij. Nieuwdorp II loopt weer twee punten uit met een gemakkelijke overwinning op Koudekerke II. Bevelanders moet het nu tegen Nieuwdorp II gaan opnemen en dat lijkt voor de Noorderlingen wat zwaar. Nieuwland heeft aan de hekkesluiters een paar punten verdiend. De Nieuwlanders boeren dit jaar niet slecht.

Zaterdagmiddag-voetbal. 17-12-48

Opnieuw moeilijk werk voor Arnemuiden.

KLAP OP DE VUURPIJL IN 2A.

1e KLASSSE: Wissenkerke I—Wemeldinge I; Kloetinge I—Arnemuiden I; Nieuwdorp I—'s-Heer Hendrikskinderen I; Colijnspl. Boys I—Krabbendijke I.

Wissenkerke heeft meer in de mars, dan de lage plaats op de ranglijst doet vermoeden en dat kon Wemeldinge wel eens moeten ondervinden. 's-Heer Hendrikskinderen zal trouw blijven en de alsem met Wemeldinge delen. In de kamp met Nieuwdorp zit namelijk voor het ploegje van 's-Heer Hendrikskinderen zeker geen winst. Arnemuiden zit weer voor een behoorlijke zware taak tegen Kloetinge en de thuisclub zal wel eens willen proberen om Arnemuiden wat terug te drukken. Rilland kan al dat gedoe rustig gadeslaan, nu de ploeg zelf vrij is. Een strijd in de middenmoot leveren Colijnspl. Boys en Krabbendijke en daarin ligt voor Krabbendijke wel een kansje, hoewel het niet meevalt om in Colijnsplaat te winnen.

2e KLASSE A: Krabbendijke II—Kapelle I; Rilland Bath II—Kattendijke I; Kats I—Wolfaartsdijk I; S.N.P. I—Colijnspl. Boys II.

Nu zal blijken wie in deze klasse de boventoon, gaan voeren. Krabbendijke II en Wolfaartsdijk I gaan de aanval op de posities van Kats en Kapelle inzetten. Die stormloop zullen de beide kopploegen zeker niet doorstaan. Hoewel geen van beide nog direct hun plaats zullen verliezen is dit toch wel het begin van het einde hunner leidende positie. Rilland Bath II komt ook wel weer met een hoge prijs uit de bus en S.N.P. moet oppassen, maar kan dan ook weer twee punten crediteren.

2e KLASSE B: Koudekerke I—'s-Heer Arendskerke II; Serooskerke I—Kloetinge II.

Voor Koudekerke schuilt misschien een addertje onder het gras, maar het zou toch al heel raar moeten gaan, als Koudekerke dit niet kon ontwijken, voordat het gaat bijten. Arendskerke II kan wel eens lelijk doen tegen leidende ploegen. Lelijk in gunstige zin bedoeld! En Serooskerke mag oppassen om niet verder achterop te geraken, want Kloetinge II is niet voor de poes. Er zit nog oud zeer van de wedstrijd in Kloetinge en als Serooskerke zich nu een waarachtig sportieve ploeg toont en Kloetinge II vriendschappelijk, sportief en gastvrij ontvangt, dan zou Serooskerke, zelfs bij de grootste nederlaag, nog overwinnaar zijn.....! Voor wie het goed begrijpt een winst, welke niet te hoog kan worden aangeslagen!

2e KLASSE C: De Bevelanders I—Koudekerke II; Nieuwland I—Nieuwdorp II; Arnemuiden II—Serooskerke II.

Voor alle drie de leiders, wat men in voetballerjargon pleegt te noemen „een zacht eitje". De Bevelanders hebben het wat moeilijker dan Arnemuiden II, maar beide komen aan hun trek. Nieuwdorp II zou het al heel bont maken als aan Nieuwland iets werd verloren, maar ze hebben, hoe onwaarschijnlijk enig verlies ook mag zijn, toch de zwaarste partij.

Zaterdagmiddag-voetbal. 23-12-48

Kapelle en Wolfaartsdijk geklopt.

Nieuwdorp I overwon Nieuwdorp II.

1e KLASSE: Wissenkerke I—Wemeldinge I 2—0; Kloetinge I—Arnemuiden I 2—3; Nieuwdorp I—'sH. Hendrikskinderen I 9—0; Colijnspl. Boys I—Krabbendijke I 3—0.

Dat het met Wemeldinge verre van rooskleurig gesteld is, werd Zaterdag nog eens extra onderstreept, nu Wissenkerke zich ten koste van Wemeldinge wat uit de narigheden wist te redden. Twee kostbare punten voorsprong haalde Wissenkerke uit deze wedstrijd. 's-H. Hendrikskinderen blijft echter voorlopig nog op de onderste plaats, omdat ook deze elf verloren, zoals verwacht was, van een te zware tegenstander. Nu Kloetinge verloor komt Nieuwdorp er aardig voor te staan in de kop van de ranglijst, al blijven Arnemuiden en Rilland-Bath wel de meest ernstige candidaten voor de bovenste plaats. Arnemuiden omzeilde met een doelpunt verschil de lastige klip Kloetinge. Naast Wemeldinge is Krabbendijke een tweede, wiens rol dit jaar een ondergeschikte is. Colijnsplaatse Boys namelijk wist de eens zo sterke Krabbendijkenaren met lege handen huistoe te sturen.

2e KLASSE A: Krabbendijke II—Kapelle I 7—4; Rilland-Bath II—Kattendijke I Kattendijke niet opgekomen; Kats I—Wolfaartsdijk I 1—0 (onder protest van Wolfaartsdijk); S.N.P. I—Colijnspl. Boys II 6—0.

Krabbendijke II bewees in een doelpuntenrijke wedstrijd, dat het ernst is met de race naar de bovenste plaats en de koploper Kapelle werd er de dupe van. Het is een weldadige doelpuntenregen geworden in deze wedstrijd. Wolfaartsdijk moest tegen Kats met een nederlaag genoegen nemen en dit betekent voorlopig een loslaten van het wieltje van de Krabbendijke reserves in de sprint om de leiding. De Protestcommissie zal moeten uitmaken of er voor Wolfaartsdijk niettemin nog een puntje in zit, want er werd een protest ingediend. Een zwakke grondslag blijft dit intussen bij de race om de punten. S.N.P. trok tegen de hekkesluiters behoorlijk van leer en er zat weinig vreugde in deze kamp voor de bezoekers. Kattendijke liet verstek gaan tegen de Rilland-Bath reserves.

2e KLASSE B: Koudekerke I—'s-Heer Arendskerke II 11—0; Serooskerke I—Kloetinge II 3—2.

Koudekerke gaat rustig en lustig verder met het verzamelen van punten en het kweken van een goed doelsaldo. Een dubbel gecijferde overwinning op de 's-H. Arendskerke reserves is een prestatie, welke er zijn mag. Serooskerke had meer moeite met de tegenstanders en kwam net aan op winst te staan.

2e KLASSE C: De Bevelanders—Koudekerke II 7—2; Nieuwland I—Nieuwdorp II 3—1; Arnemuiden II—Serooskerke II 14—1.

De Nieuwlanders bewezen hun buren een goede dienst door onverwacht de kopploeg Nieuwdorp II te kloppen. De Nieuwlanders komen er hoe langer hoe beter in en het wordt een ploegje, waarmee rekening gehouden moet worden. De Bevelanders, die zelf van Koudekerke II de punten afkaapten, zullen bij de misstap van Nieuwdorp II al evenzeer in de handen wrijven, al is de dubbele overwinning van Arnemuiden II tegen Koudekerke II natuurlijk wel weer een teken om nog meer daverende dingen van de Arnemuider jongens te verwachten.

Zaterdagmiddag-voetbal. 5-1-49

Lastig werk voor Arnemuiden.

1e KLASSE.

Colijnspl. Boys I—Arnemuiden I; Nieuwdorp I—Krabbendijke I; Wemeldinge I—Rilland-Bath I; Wissenkerke I—Kloetinge I.

Zo op het eerste gezicht schijnen de leidende ploegen in deze klasse voor een niet al te lastige taak te worden gesteld, maar voor Arnemuiden I kan er in het uitstapje naar Colijnsplaat wel eens een addertje onder het gras schuilen. De thuisclub ligt nog volop in de strijd en in dit licht bezien zou een overwinning op de leiders van dubbele waarde zijn. Nieuwdorp en Krabbendijke — twee kansloze middenmoters — gaan elkaar te lijf met de beste kansen voor de thuisclub. Wemeldinge zit te springen op een paar winstpuntjes, maar Rilland-Bath is nu juist niet de ploeg, om de thuisclub in dit geval ter wille te zijn en de volle buit zal wel mee naar Rilland gaan! Wissekerke staat ook lang niet veilig, maar ook hier zal het bezoekende Kloetinge het heft wel geheel in handen houden en de thuisclub met lege handen achterlaten.

2e KLASSE A.

S.N.P. I—Krabbendijke II; Rilland-Bath II—Yerseke III; Wolfaartsdijk I—Colijnspl. Boys II.

Krabbendijke II staat er tot heden met de minste verliespunten best voor, maar nu ze op bezoek gaan bij S.N.P. zou er wel eens puntenverlies uit voort kunnen vloeien, in welk geval laatstgenoemde eveneens in de strijd blijft. Rilland II kan tegen de Yerseke-reserves wel enige winst behalen, terwijl Wolphaartsdijk weinig moeite zal hebben tegen Colijnplaatse Boys II.

2e KLASSE B.

's-Heer Arendskerke II—Wolphaartsdijk II; Veere I—Wissenkerke II; Serooskerke I—Koudekerke I.

De reserves van 's-Heer-Arendskerke en Wolphaartsdijk binden hier de strijd aan en veel heil is er voor de bezoekers niet te verwachten, evenals voor het nog steeds zonder puntje onderaan bengelende Wisenkerke II, dat bij Veere op visite gaat. Voor Koudekerke wordt het nu toch even oppassen en het zou ons niet verwonderen, als er een puntje in Serooskerke moest worden achter gelaten.

2e KLASSE C.

Arnemuiden II—Nieuwdorp II; Koudekerke II—Serooskerke I; Nieuwland I—Vevelanders I.

De reserves uit het vissersdorp zouden een goede beurt maken als ze Nieuwdorp II aan hun zegekar wisten te binden en dit zou des te meer het geval zijn, als ook de Bevelanders een steekje lieten vallen in Nieuwland. Erg zeker zijn we daar overigens niet van. Ook de reserves van Koudekerke en Serooskerke gaan elkaar partij geven en ook hier durven we niet zonder slag of stoot de volle winst aan de thuisclub te laten.

Zaterdagmiddag-voetbal. 13-1-49

EERSTE KLASSE-STAART ROERDE ZICH.

Veere en Wolfaartsdijk op toeren.

Spanning in 2 C.

1e KLASSE: Colijnspl. Boys—Arnemuiden 1—2; Nieuwdorp—Krabbendijke uitgest.; Wemeldinge—Rilland-Bath 4—2; Wissenkerke—Kloetinge 4—4.

Het was een zware partij voor Arnemuiden en toch wisten de vissersmannen zonder kleerscheuren uit de strijd te komen. De Boys zijn nu definitief uitgeschakeld dunkt ons en Arnemuiden maakte al een hele goede dag daar. Rilland-Bath onverwacht van Wemeldinge verloor en een andere staartploeg t.w. Wissenkerke aan de volgende, intussen niet zo zware, concurrent ook al een punt wist af te snoepen. Rilland Bath kon hiermede best de aansluiting eens missen en deze uitlooppogingen van Wemeldinge en Wissenkerke bezorgen 's-Heer Hendrikskinderen een vrijwel hopeloze positie.

2e KLASSE A: S.N.P.—Krabbendijke II uitgest.; Rilland-Bath II—Yerseke III 3—4; Wolfaartsdijk—Colijnspl. Boys II 10—0.

Er is niet veel krachtsinspanning meer nodig om de reserves van Colijnspl. Boys een knauw te geven. Wolfaartsdijk sprong dan ook wel heel wreed met de hekkesluiters om. Yerseke III bevestigde, wat de ranglijst uitwijst, namelijk, dat Rilland Bath II net precies iets te zwak is voor de oesterkwekers.

2e KLASSE B: 's-Heer Arendskerke II—Wolfaartsdijk II 3—2; Veere—Wissenkerke II 11—1; Serooskerke I—Koudekerke I 2—5.

Een laatste lastige klip in het vaarwater van Koudekerke werd met veel bravour omzeild en hoewel Serooskerke met een heldhaftig en aanvankelijk niet succesloos verzet, zijn sportieve plicht deed, kon ook dit Koudekerke niet afbrengen van de rechte weg naar de titel. Veere had een gemakkelijke dag. De cijfers wijzen het uit en Wissenkerke II staat weer wat vaster op de onderste plaats. Wolfaartsdijk II kon zich ook nog niet verheffen en de reserves van 's-Heer Arendskerke houden de middenplaats krampachtig vast.

2e KLASSE C: Arnemuiden II—Nieuwdorp II 1—3; Koudekerke II—Serooskerke II 7—2; Nieuwland—Bevelanders 3—4.

Arnemuiden II schakelde zichzelf door een nederlaag tegen de koplopers uit en Nieuwland deed alle mogelijke moeite om Bevelanders van de kaart te spelen. Dit mislukte, maar het werd toch een dubbeltje op zijn kant. Nieuwdorp II en Bevelanders gaan in een adembenemende spanning aan de eindstrijd beginnen. Domburg III zal Nieuwdorp II niet kunnen inhouden en Serooskerke II kan aan Bevelanders niet veel kwaad doen en dus draait dit op een beslissingswedstrijd uit. De Koudekerker reserves maakten het met de Serooskerke-dito heel kort af.

Zaterdagmiddag-voetbal.

14-1-'49

De laatste loodjes wegen zwaar.

Topspanning in eerste klasse.

1e klasse: Arnemuiden—Rilland Bath; 's-Heer Hendrikskinderen—lijnplaatse Boys; Nieuwdorp—Kloetinge.

Slaagt Arnemuiden er in om Rilland een nederlaag toe te brengen en dit is helemaal niet denkbeeldig natuurlijk, dan zouden de Rillanders in een tijdsverloop van twee weken vrijwel uitgeschakeld zijn. Zij zullen zich ongetwijfeld met de moed der wanhoop verzetten en Jan Bömer mag de touwtjes wel strak houden in Arnemuiden. Colijnplaatse Boys heeft de moed op de titel wel laten zinken, doch Wemeldinge zal de krachttoer van een overwinning willen herhalen. We zijn benieuwd of dat lukt. Een kolfje naar de hand van Nieuwdorp om Kloetinge wat verder omlaag te halen en zelf omhoog te klimmen. En tenslotte zal Wissenkerke zich niet als redder in de nood van 's-Heer Hendrikskinderen aandienen en zeker de punten mee huiswaarts nemen.

2e klasse A: Rilland Bath II—Krabbendijke II; Yerseke III—Kats I; Colijnplaatse Boys II—Kattendijke I; S.N.P. I—Wolphaartsdijk I.

Het lijkt niet erg op, dat Rilland Bath II de opmars van Krabbendijke II zou kunnen stuiten. En toch zijn de wedstrijden tussen Rilland en Krabbendijke altijd goed voor een extra verrassing. Om de strevers naar de kopplaats dus zonder meer een voorspelling van een overwinning mee te geven is wat gewaagd. Mocht Krabbendijke II winnen, dan zou Kats tenminste één punt van Yerseke III in de wacht moeten slepen en daar is Kats wel goed voor als Yerseke III maar niet onderschat wordt. Er bestaat een klein kansje, dat de hekkesluiters tenminste op gelijke kracht met de tegenstanders aan de start komen. Kattendijke is ook geen daverende resultaten gewoon. Zelfs een overwinning kan Colijnplaatse Boys II echter niet helpen, want een verzaakte wedstrijd deed hen voor twee punten in het krijt komen. En tenslotte heeft het illussievolle Wolphaartsdijk misschien nog de zwaarste opgave en wel om het jeugdige S.N.P. er onder te houden. Dat kan, maar het zal toch oppassen zijn.

2e klasse B: Kloetinge II—Veere; Wolphaartsdijk II—Serooskerke I; Wissenkerke II—Koudekerke I.

De drie bovensten tegen de drie ondersten. Er is niet veel spanning te verwachten en de maximum winst lijkt ons voor Walcheren verzekerd. De kans op de hoogste score heeft Koudekerke en we kunnen wel weer eens op dubbele cijfers rekenen.

2e klasse C: Serooskerke II—Domburg III; Koudekerke II—Arnemuiden II.

Een kansje voor de Serooskerke reserves om weer eens winst te boeken. Het derde van Domburg levert ook geen krachttoeren en dus zit er wat in. Of het zover komt is punt twee. Arnemuiden II zal het met de Koudekerke reserves wel klaarspelen.

Zaterdagmiddag-voetbal.

19-1-'49

Koudekerke hees de kampioensvlag.

Arnemuiden's kansen stegen.

1e KLASS: Arnemuiden I—Rilland Bath I 4—1; 's-Heer Hendrikskinderen I—Wissenkerke I 3—5; Wemeldinge I—Colijnspl. Boys I 3—1; Nieuwdorp I—Kloetinge I 4—2.

Een minimale overwinning of een gelijk spel was de algemene verwachting voor Arnemuiden. Het werd echter anders. Rilland faalde volkomen en het werd een voor koplopers sprekende uitslag. Daar bleef het voor Arnemuiden niet bij. Kloetinge liet het in Nieuwdorp lelijk zitten en Colijnsplaatse Boys gaf de winst aan Wemeldinge. Nu is Wemeldinge wat uit de knoei, want Wissenkerke bracht 's-Heer Hendrikskinderen de zoveelste nederlaag en waarschijnlijk in combinatie met het Wemeldingse succes de genadeslag toe.

2e KLASSE: Rilland Bath II—Krabbendijke II 4—1; Yerseke III—Kats I 4—2; Colijnspl. Boys II—Kattendijke I 3—0; S.N.P. I—Wolfaartsdijk I 3—3.

We signaleerden het addertje, dat voor Krabbendijke II in Rilland onder het gras zou schuilen. Krabbendijke II liet er zich netjes door verrassen en Rilland Bath II gnuift bij zo'n succesje. Daar had Wolfaartsdijk I op kunnen lachen en ze kan dit nog doen, maar dan wordt het toch maar een zuurzoet lachje nu S.N.P. I hen een punt afsnoepte. Daar in Waarde heeft men nogal eens een verrassend potje op het vuur staan! En toch zien we in Kats en Kapelle, die zo'n beetje stuivertje wisselen op de troon, geen serieuze gegadigden voor de titel. Kats liet een veer tegen Yerseke II en Kapelle, zelf vrij, glipte aalvlug op de troon. Kapelle zal spoedig ondervinden, dat het niet gemakkelijk is het purper ongeschonden te bewaren. Er wordt aan alle kanten aan getrokken. Het hekkesluitersbaantje ging in andere handen over nu Colijnspl. Boys II aan Kattendijke deze taak bemaakte. Het is niet de eerste maal, dat Kattendijke met dit bijltje hakken moet.

2e KLASSE B: Kloetinge II—Veere 2—2; Wolfaartsdijk II—Serooskerke I 0—10; Wissenkerke II— Koudekerke 0—22.

Het was in deze klasse, dat Koudekerke het daverende slotstuk van de competitie opvoerde door met formidabele cijfers Wissenkerke II te kloppen en daarmee de titel op haar naam te brengen. Het is een gelukwens waard aan de wakkere Koudekerkseploeg, welke kans zag in één jaar rechtstreeks beslag te leggen op de titel. Prachtig werk, Koudekerkenaren! Veere verhaaste dit resultaat door tegen Kloetinge II gelijk te spelen, wat van de Verenaren even tegenvalt. Kloetinge II is trouwens een onberekenbare ploeg. Serooskerke had er zin in en liet Wolfaartsdijk II even een doelpuntenmachine in werking zien.

2e KLASSE C: Serooskerke II—Domburg III 4—9; Koudekerke II—Arnemuiden II 2—7.

De laatste wedstrijd van Arnemuiden II bracht nog een mooie en gemakkelijke overwinning, maar baat niet meer voor de titel. Serooskerke II liet Domburg met de winst schuiven, waardoor zij zelf op de onderste plaats kwam.

Zaterdagmiddag-voetbal.

20-1-'49

Ontknoping overal in het zicht.

Tweede klasse A het roerigst.

1e KLASSE: Rilland Bath I—Colijnpl. Boys; Wissekerke I—Nieuwdorp I; 's-Heer Hendrikskinderen I—Wemeldinge I; Krabbendijke I—Arnemuiden I.

Er gaat meer en meer klaarheid komen in deze klasse. Er ligt weer een moeilijke hindernis op de weg van Arnemuiden. Krabbendijke lijkt ongevaarlijk en is ook niet te zwaar voor Arnemuiden. Toch blijft het oppassen. Rilland Bath staat weer voor een zware beurt en heeft de punten nog niet in de zak, hoewel we de thuisclub wel de beste kansen geven. Nieuwdorp zal het met Wissekerke wel klaarspelen en Wemeldinge kan zorgen voor volledige klaarheid in de situatie aan de staart door een overwinning op 's-Heer Hendrikskinderen.

2e KLASSE A: Kapelle I—Rilland Bath II; Wolfaartsdijk I—Yerseke III; Kats I-Krabbendijke II; Colijnspl. Boys II—S.N.P. I.

Kapelle zal ondanks alle verschil in prestaties alle zeilen moeten bijzetten om zich te handhaven. Er zit winst in, maar die is er nog niet uitgehaald. Ook voor Wolfaartsdijk I ligt iets in het zout. Yerseke III maait zo lekker door de korenveldjes der kampioenspretendenten heen en Wolfaartsdijk zal moeten oppassen, anders gaat de oogste naar Yerseke. Kats durven we ook al niet veel moed geven, want Krabbendijke II zint op revanche voor de in Rilland geleden nederlaag. En als Krabbendijke II het op de heupen heeft, dan is het kwaad kersen eten met de heren. S.N.P. I heeft een makje tegen Colijnsplaatse Boys II en we verwachten dan ook een nieuwe zege voor de ploeg uit Waarde.

2e KLASSE B: Kloetinge II—'s-Heer Arendskerke II; Serooskerke I—Wissekerke II.

Kloetinge II noteert een iets hogere koers dan 's Heer Arendskerke II en zal ook wel tot winst komen al was het maar halve winst uit een gelijk spel. En voor Wissekerke II is het alleen maar een vraag hoe dikwijls de doelman zal moeten vissen.

2e KLASSE C: Domburg III—Nieuwland I.

Een restantje, dat Nieuwland een overwinning als sluitstuk der competitie zal brengen. Er zit voor beide ploegen geen standenverbetering meer in en het gaat hier dus alleen om het spel en niet meer om de punten.

Zaterdagmiddag-voetbal.

26-1-'49

Krabbendijke II onttroonde Kats.

Nieuwland sloot met een nederlaag.

1e KLASSE: Rilland Bath I—Colijnspl. Boys I 1—1; Wissenkerke I—Nieuwdorp I 2—4; 's-H. Hendrikskinderen I—Wemeldinge I 2—6; Krabbendijke I—Arnemuiden I 0—1.

Het mag geen wonder heten, dat het in Rilland Bath op een deling der punten uitliep. Nu Rilland wel zo ongeveer voor de titel is uitgeschakeld is de geestdrift wat getemperd en Colijnspl. Boys snoepte daarmee een puntje af. Nieuwdorp krabbelde ten koste van Wissenkerke nog een trapje omhoog en Wemeldinge weerde zich andermaal behoorlijk. 's-Heer Hendrikskinderen zien we voor het volgende seizoen wel naar de tweede klasse duikelen. Tenslotte gaf Krabbendijke de handjes vol aan Arnemuiden, dat door middel van 'n strafschop aan de beide punten moest komen. Er is niet veel kans om Arnemuiden nog van de kop te dringen, maar de laatste loodjes zijn toch wel zwaar op die manier.

2e KLASSE A: Kapelle I—Rilland Bath II 3—1; Wolfaartsdijk I—Yerseke III 4—0; Kats I—Krabbendijke II 2—3; Colijnsplaatse Boys II—S.N.P. I 2—3.

Iedere nieuwe week brengt weer de bevestiging van onze voorspelling, dat Krabbendijke II tenslotte aan de top zal terechtkomen, gevolgd door Wolfaartsdijk. Het was nu Kats, dat slachtoffer van de Krabbendijkenaren werd en de leiding werd ontnomen. Het was op het nippertje, maar het gebeurde toch maar. Kapelle nam de troon even over door een verdienstelijke overwinning op Rilland II, doch ook die vreugde lijkt ons van korte duur te worden. Wolfaartsdijk houdt nog het beste stand, want de lastige klip, welke Yerseke III toch in ieder geval is, werd zeer soliede omzeild. S.N.P. krabbelt intussen ook stadig naar boven, maar de gemakkelijke hindernis in Colijnsplaat kostte toch veel inspanning om grootse dingen rond de titel van S.N.P. te verwachten.

2e KLASSE B: Kloetinge II—'s-Heer Arendskerke II 2—2; Serooskerke II—Wissenkerke II 19—0.

Vol bewondering volgen we Wissenkerke II, dat week in week uit met dubbele cijfers ten onder gaat, maar de nederlagen met waardigheid en kalmte incasseert. Het is veel moeilijker om zo een competitie uit te spelen, dan als kampioen te eindigen. Er moeten goede sportmensen in Wissenkerke zitten en als zij deze bittere kelk tot de bodem ledigen dan brengen wij deze knapen bij voorbaat eén ere-saluut. Kloetinge II moest op eigen terrein met een gelijk spel genoegen nemen en miste de kans om Arendskerke II voorbij te stevenen op het lijstje.

2e KLASSE C: Domburg III—Nieuwland I 2—0.

We rekenden er vast op, dat Nieuwland het voor haar doen goede seizoen met een fraaie overwinning in Domburg zou beëindigen. Het pakte anders uit en Domburg III gaf niet thuis. Flink gedaan Domburgers. Dat kost Koudekerke II nog een plaatsje op de ranglijst.

Zaterdagmiddag-voetbal.

27-1-'49

Weer lastig werk voor Arnemuiden.

Durende spanning in twee A.

1e KLASSE: Nieuwdorp I—Krabbendijke I; Arnemuiden I—Wemeldinge I; Colijnpl. Boys I—Wissenkerke I; Kloetinge I—Rilland Bath I.

Als alles meeloopt is er Zaterdag optocht in Arnemuiden. Dan moet echter beslist alles meelopen, want een nederlaag van Nieuwdorp tegen Krabbendijke is daarvoor nodig en die ligt nog niet zo maar voor de hand. Rilland Bath moet dan in Kloetinge veren laten en ook dat staat geenszins vast. En zelfs de noodzakelijke eigen overwinning op Wemeldinge kon Arnemuiden nog wel eens wat zwaar komen te liggen.

De wedstrijd in Colijnsplaat, een derby tegen Wissenkerke, speelt in dit verband geen rol meer. De thuisspelers moeten het hier met de bezoekers kunnen klaren.

2e KLASSE A: Kattendijke I—Wolfaartsdijk I; Krabbendijke II—Colijnspl. Boys II; Rilland Bath II—Kats I; S.N.P. I—Yerseke III.

Drie van de onderste plank tegen drie van het bovenste richeltje en twee middenmoters tegen elkaar. Er zit niet veel muziek en niet veel kans op een verrassing in. Dat Kattendijke Wolfaartsdijk kwaad zou kunnen doen zal niemand geloven. Krabbendijke II laat zich door Colijnspl. Boys II de voet niet dwars zetten en Rilland Bath II kan Kats wel verder beentje lichten, maar dat is toch ook nog niet één, twee, drie gebeurd. S.N.P. moet tonen of het met recht een zo hoge positie bekleedt, want dan moet van Yerseke III hoe lastig het soms ook te overwinnen is, gewonnen worden. Weinig verandering in de situatie is dus op til en als er een verrassing zou vallen, dan wordt het een daverende.

2e KLASSE B: Wolfaartsdijk II—Kloetinge II; 's-Heer Arendskerke II—Veere I.

De bezoekers zijn de sterksten op papier. Of ze het ook op het groene veld zijn, moet nog weer eens bewezen worden. Kloetinge geven we zeker de overwinning, maar voor Veere zouden we er niet alles op willen zetten.

2e KLASSE C: Serooskerke II—Bevelanders I.

De laatste puntjes voor Bevelanders zijn gemakkelijk te behalen en dan is het wachten op Nieuwdorp II, dat in de laatste wedstrijd al evenmin zal struikelen, waarna de spannende beslissingskamp volgt.

Zaterdagmiddag-voetbal.

2-2-'49

Wolfaartsdijk en Krabbendijke II dringen op.

Bevelanders ternauwernood ontkomen.

Rilland op het tweede plan.

1e klasse A: Nieuwdorp I—Krabbendijke I 6—1; Arnemuiden I—Wemeldinge I 3—0; Colijnpl. Boys I—Wissekerke I 2—2; Kloetinge I—Rilland-Bath 6—3.

De overwinning van Nieuwdorp op Krabbendijke viel niet onverwacht, doch de cijfers zijn wel van niet voorziene omvang. Nieuwdorp blijft daardoor in de schaduw van de toekomstige kampioenen, die tegen Wemeldinge niet bepaald vlot van stapel liepen. Er was ruim een uur nodig om de opening in de Wemeldinge defensie te vinden. Toen was het ook spoedig gepast en kon Arnemuiden zich gaan voorbereiden op het kampioensfeest, dat volgende week wel gevierd zal kunnen worden. Rilland-Bath zag zich door Kloetinge de pas afgesneden op een weinig twijfelachtige manier. Een van de zwaarste wedstrijden op Noord-Beveland liep, dank zij de gemoedelijke leiding, welke toch geen ruimte voor onsportiviteiten liet, sportief van stapel. Een deling der punten maakt, dat ieder tevreden kan zijn.

2e klasse A.: Kattendijke I—Wolphaartsdijk I 2—12; Krabbendijke II—Colijnpl. Boys II 8—0; Rilland-Bath II—Kats I 2—2; S.N.P. I—Yerseke III 2—2.

De eerste linie is eindelijk doorbroken. Wolphaartsdijk heeft Kapelle van de kop gestoten door een geweldige overwinning op Kattendijke en Krabbendijke II kwam even resoluut achteraan door Colijnspl. Boys I te verpletteren. Er rest nu alleen nog de race tussen de twee kopploegen en we geloven niet, dat nog iemand zijn vinger daar tussen krijgt. Kats liet zelfs nog een punt zitten aan Rilland II. S.N.P. had eigenlijk nog de beste papieren maar tegen Yerseke kwam daar ook al een beetje de klad in. Waren de beide punten in Waarde gebleven dan was de kans om tenminste nog eens een behoorlijke tweede partij in een koptrio te blazen groter geweest.

2e klasse B.: Wolphaartsdijk II—Kloetinge II 1—3; 's-Heer Arendskerke II—Veere I 4—4.

Door een zeer sportief optreden van de grensrechter der thuisclub kon Veere tenminste nog een punt veroveren. De scheidsrechter kon niet constateren, dat de doelman de bal van achter de lijn weggraaide en kende op het appèleren der Veerenaren geen doelpunt toe. De clubgrensrechter van Arendskerke erkende zeer sportief, dat de bal de doellijn gepasseerd was en toen kreeg Veere zijn punt en de sportieve grensrechter een verdiende ovatie. Zo moet sport bedreven worden. Jammer, dat dergelijke staaltjes als uitzonderingen vermeld moeten worden. Veere kan nu met Serooskerke nog boksen om de tweede plaats.. Kloetinge II haalde een verwachte overwinning uit Wolphaartsdijk weg.

2e klasse C.: Serooskerke II—De Bevelanders 4—5.

Niemand zal verwacht hebben, dat Serooskerke II, de hekkesluiters, het één van de twee troonpretendenten nog zo lastig zou kunnen maken. „Bevelanders" is maar net met de hakken over de sloot gekomen en het scheelde een haar of Nieuwdorp II kreeg het kampioenschap in de schoot geworpen. Nu moet eerst Domburg III nog overwonnen worden en dan wordt het een beslissing tussen Nieuwdorp II en Bevelanders.

Zaterdagmiddag-voetbal.

3-2-'49

Zal Arnemuiden de drempel overschrijden?

Enige en laatste kans voor S. N. P.

1e Klasse A.: Nieuwdorp I—Colijnpl. Boys I; Wemeldinge I—Krabbendijke I; Arnemuiden I—'s-Heer Hendrikskinderen I; Rilland-Bath I—Wissekerke I.

De hekkesluiters tegen de leiders. 't Is al heel onwaarschijnlijk, dat 's-Heer Hendrikskinderen aan Arnemuiden iets in de weg zou kunnen leggen en dan gaat de kampioensvlag dus Zaterdag in top bij Arnemuiden. Nieuwdorp, dat van Colijnsplaatse Boys moet kunnen winnen zou met een overwinning dan toch niet meer gebaat zijn. Wemeldinge moet in staat geacht worden Krabbendijke te kloppen en Rilland zal toch wel niet zozeer afgezakt zijn, dat Wissenkerke enig voordeel zou kunnen boeken.

2e Klasse A.: Kats I—Colijnspl. Boys II; Yerseke III—Rilland-Bath II; Krabbendijke II—Kattendijke I; Wolfaartsdijk I—S.N.P. I.

Het mag Kats niet moeilijk vallen een volle buit thuis te houden in de wedstrijd tegen de Boys reserves. Yerseke III heeft het wat lastiger tegen Rilland Bath II en met een gelijk spel mogen de Yersekenaren al tevreden zijn, dunkt ons. Kattendijke is geen partij voor Krabbendijke II en dat wordt voor de thuisspelers dan ook een overwinning op de slofjes. Wolfaartsdijk heeft het uiteindelijk het moeilijkst. Voor S.N.P. ligt in deze wedstrijd de laatste kans. Als Krabbendijke II kampioen zou worden is de tweede plaats ook van belang, omdat voor promotie naar de eerste klasse dan nummer twee in aanmerking komt, althans om promotie-wedstrijden te spelen. Wolfaartsdijk mag dus oppassen, dat het geen stranden in het zicht van de haven wordt.

2e Klasse B.: Wissekerke II—Wolfaartsdijk II; Veere I—Serooskerke I.

Zelfs al zou Wissekerke II weten te winnen van Wolfaartsdijk II, dan nog zal het niet aan de onderste plaats weten te ontkomen. De overwinning lijkt ons aan Wolfaartsdijk II te zullen toevallen. En wie gaat de tweede plaats bezetten? Veere heeft terreinvoordeel en moet trachten dit uit te buiten. Dat Serooskerke zich gemakkelijk zal laten overwinnen betwijfelen we en daarom kan het een spannende strijd worden.

Zaterdagmiddag-voetbal.

9-2-'49

Arnemuiden hees de kampioensvlag

Veere werd tweede in Twee B.

1e KLASSE: Nieuwdorp I—Colijnspl. Boys I 3—1; Wemeldinge I—Krabbendijke I 3—1; Arnemuiden I—'s-Heer Hendrikskinderen I 6—0; Rilland Bath I—Wissekerke I 4—0.

Er is niets meer aan te doen en Arnemuiden is kampioen. Het heeft gedaverd aan de Arne van de feestklanken, en met recht. Op niet mis te verstane wijze ging Arnemuiden tot een vastlegging van de bovenste plaats over. Proficiat, jongens! Het was verdiend. 's-H. Hendrikskinderen kreeg het leed te slikken, want deze ploeg kwam definitief onderaan, nu Wemeldinge naast hun eigen nederlaag een zege behaalde op Krabbendijke. Wel wat onverwacht, doch helemaal in de lijn van de recente ontwikkeling in de verhoudingen. Nieuwdorp verwierf twee kostbare punten voor de tweede plaats en schaalde Colijnspl. Boys daarvoor defenitief uit. Rilland hield echter deze kans nog even vast met 'n mooie overwinning op Wissekerke.

2e KLASSE A: Kats I—Colijnsplaatse Boys II afgel.; Yerseke III—Rilland Bath II 4—2; Krabbendijke II—Kattendijke I 11—0; Wolfaartsdijk I—S.N.P. I afgel.

Een radiobericht van Vrijdagavond had slechts een deel van de Zaterdagspelers bereikt en zodoende enige verwarring gesticht. Enkele wedstrijden gingen tengevolge hiervan niet door. Krabbendijke II nam de gelegenheid waar om eigen positie te versterken en Kattendijke nog wat dieper in de moeilijkheden te drukken. De leiding is nu aan Krabbendijke II en het zal een zware opgave blijken om deze jongens nog van hun troon te stoten. Yerseke III is er in geslaagd op gelijke hoogte van Kats te komen door Rilland II te kloppen.

2e KLASSE B: Wissekerke II—Wolfaartsdijk II afgel.; Veere I—Serooskerke I 1—0.

In een pittige wedstrijd bekampten Veere en Serooskerke elkaar om de tweede plaats. Met het kleinst mogelijke verschil bleef Veere in de meerderheid, zodat Serooskerke met de derde plaats genoegen zal moeten nemen.

Zaterdagmiddag-voetbal.

10-2-'49

Brandpunten in Waarde en Rilland.

Overigens: restanten!

1e KLASSE: Krabbendijke I—Rilland Bath I; Wemeldinge I—Nieuwdorp I; Colijnspl. Boys I—Kloetinge I.

Het wordt voor Krabbendijke een zware opgave de Rillanders in bedwang te houden en toch is het juist een kolfje naar de hand van de thuisclub om hier eens voor een verrassing te zorgen. Nieuwdorp kon aan Wemeldinge ook de handen wel eens vol krijgen, nu Wemeldinge zo aardig hersteld is. En ten slotte zal het in Colijnsplaat best eens kunnen spannen. Een puntendeling lijkt ons voor Kloetinge geen kwade oplossing.

2e KLASSE A: Yerseke III—Kattendijke I; S.N.P. I—Krabbendijke II; Kapelle I—Colijnspl. Boys II; Rilland Bath II—Wolfaartsdijk I.

Voor Kattendijke weer een nederlaag in het verschiet. De vraag is alleen hoe hoog de score worden gaat deze keer. Voor S.N.P. is de laatste kans op het spel in de wedstrijd tegen Krabbendijke II. We geven de Waardenaren op de overwinning niet veel kans, maar oppassen moet Krabbendijke II. Ook de concurrent Wolfaartsdijk heeft het in Rilland niet zo erg gemakkelijk. Het is te verwachten, dat het een overwinning der bezoekers wordt, maar Rilland II komt soms raar uit de hoek. En als er nu eens veel verrassingen vielen, dan zou Kapelle met de wel zekere overwinning op Colijnspl. Boys een heel goede beurt maken.

2e KLASSE B: Wolfaartsdijk II—Koudekerke I; Kloetinge II—Wissekerke II.

De kampioenen zijn verplicht in Wolfaartsdijk de punten binnen te halen en voor Kloetinge II moet de vierde plaats in Wissekerke liggen.

2e KLASSE C: Nieuwdorp II—Domburg III.

Voor Domburg III een zware opgave om het Nieuwdorp II, dat kampioensillusies heeft, iets te ontfutselen. Het zou een hele eer zijn en De Bevelanders zouden er garen bij spinnen. Zover komt het zeker niet.

Zaterdagmiddagvoetbal.

16-2-'49

RILLAND en WEMELDINGE wonnen.

Sneeuwbuien toch nog spelbrekers.

Nieuwdorp II en Bevelanders moeten herkansen.

1e KLASSE: Krabbendijke I—Rilland Bath I 1—3; Wemeldinge I—Nieuwdorp I 2—1; Colijnspl. Boys I—Kloetinge I afgek.

Het werd in Krabbendijke en Rilland-Bath geen gemakkelijk zaakje en daarmee werd het wel een nederlaag. Nieuwdorp zag zich, ook al niet onverwacht, maar toch wel onder behoorlijke spanning, de pas afgesneden door Nieuwdorp.

2e KLASSE A: Yerseke III—Kattendijke I gest.; S.N.P. I—Krabbendijke II gest.; Kapelle I—Colijnspl. Boys II, Colijnspl. Boys II niet opgek.; Rilland Bath II—Wolfaartsdijk I 2—5.

In deze klasse gaf men de strijd op, omdat wat sneeuw en hagelbuien toch nog kwamen aantonen, dat het winter is. Sommige voetballers geven de strijd vlug op en nemen geen voorbeeld aan voetballers in andere landen, die geen afkeuren van terreinen of slechte weersomstandigheden als excuus voor niet spelen accepteren. In hoeverre men het spelen onder alle omstandigheden kan waarderen in een amateuristische Bond, waarin men zuiver voor zijn genoegen voetbalt, is afhankelijk van wat men verstaat onder liefhaamsoefening en hoever men „mannelijke hardheid" wil eisen van onze voetballers. In Rilland bouwde Wolfaartsdijk toch nog verder aan de fundamenten van wat zij hoopt, dat een kampioenschap zal worden. Voor het niet opkomen van Colijnspl. Boys II is geen verontschuldiging aan te voeren.

2e KLASSE B: Wolfaartsdijk II—Koudekerke I 0—2 gestaakt; Kloetinge II—Wissenkerke II 10—1.

Ook in Wolfaartsdijk gaven de reserves er de brui aan, maar hier tegen het bevel van de scheidsrechter in. Dat wordt een muisje met een staartje voor Wolfaartsdijk II. Kloetinge II sloot met een gemakkelijk en ruime overwinning.

2e KLASSE C: Nieuwdorp II—Domburg III 3—1.

De gelijke eindstand van Nieuwdorp II en Bevelanders I is een feit geworden en daarmee wordt de beslissingswedstrijd noodzakelijk.

Zaterdagmiddagvoetbal.

19-2-'49

Nieuwdorp's tweede plaats in gevaar

Beslissing te Cortgene.

1e KLASSE: Nieuwdorp I—Arnemuiden I; 's-Heer Hendrikskinderen I—Rilland-Bath I; Kloetinge I—Wemeldinge I.

Het is Arnemuiden, dat Nieuwdorp de weg kan versperren naar de tweede plaats, maar de kampioenen moeten daarbij rekenen op een vurig tegenstander. Door een overwinning op 's-Heer Hendrikskinderen en deze ligt voor de hand, zou echter ook Rilland Bath tot eenzelfde aantal punten kunnen komen als Nieuwdorp. En als derde gegadigde is Kloetinge zich daarbij komen aanmelden, dat echter dan om te beginnen van Wemeldinge moet winnen en dit is niet zo gemakkelijk gebeurd.

2e KLASSE A: S.N.P. I—Kats I; Wolfaartsdijk I—Kattendijke I; Kapelle I—Yerseke III.

Weinig verandering in de werkelijke situatie is te verwachten van dit programma. S.N.P. zal de klimpartij wel voortzetten via de rug van Kats, dat op een overwinning o.i. weinig kans heeft. Wolphaartsdijk staat er wat dat betreft beter voor en Kattendijke moet op een volgende nederlaag rekenen. Voor Kapelle lijkt het ons nogal een zware opgave worden om Yerseke III de volle buit af te nemen.

2e KLASSE C: De Bevelanders I—Nieuwdorp II (terrein: „Cortgene").

Door de overwinning van Nieuwdorp II op Domburg III is dus een beslissingswedstrijd tussen Bevelanders en Nieuwdorp II nodig geworden om de titel te behalen. De sterkste zenuwen en het beste uithoudingsvermogen zullen zegevieren, al zal Vrouwe Fortuna ook wel iets te zeggen hebben. Boven alles echter wint in ieder geval de partij, welke werkelijk „sport" beoefent, want wie dat uit het oog verliest schendt zijn sportmans-eer en verliest zijn gezicht !

Zaterdagmiddagvoetbal.

24-2-'49

Bescheiden programma.

Het einde in het zicht.

1e klasse: Krabbendijke I—'s-Heer Hendrikskinderen I.

Een aardige oefenwedstrijd voor de bezoekers, die in Krabbendijke dat wel niet veel presteerd, toch nog een kwade tegenstander zullen vinden.

2e klasse A: Colijnpl. Boys II—Wolphaartsdijk I; Kats I—Kapelle I; Kattendijke I—S.N.P. I.

Wolphaartsdijk laat zich in Colijnsplaat zeker niet verrassen en de strijd zal er zeker niet zo spannend zijn als tussen Kats en Kapelle. Het eig enveld kan Kats de meeste kans geven, maar Kapelle heeft o.i. een iets sterker elftal. Deze beide voordelen compenserend, zou het op een gelijk spel kunnen uitlopen. S.N.P. heeft geen moeilijke tegenstander aan Kattendijke en zal het kansje wel benutten.

Beslissingswedstrijd: De Bevelanders —Nieuwdorp II. (Terrein Wolphaartsdijk).

Nu door terreinafkeuring deze wedstrijd geen doorgang kon vinden is deze opnieuw vastgesteld doch nu te spelen op het terrein van Wolphaartsdijk, dat zich in betere conditie schijnt te bevinden dan het terrein van Cortgene.

Zaterdagmiddagvoetbal.

4-3-'49

Belangrijke wedstrijd te Wolfaartsdijk.

Kapelle mag oppassen.

1e KLASSE: Wissenkerke I—Krabbendijke I.

Een onbelangrijk sluitstuk van de competitie. Met een overwinning zou Wissenkerke nog een plaatsje kunnen stijgen en Krabbendijke op het laatste ogenblik voorbij streven.

2e KLASSE A: Colijnspl. Boys II—Krabbendijke II: Wolfaartsdijk I—S.N.P. I; Kattendijke I—Kapelle I.

Een belangrijke dag voor de koplopers. In Wolfaartsdijk wordt wel de belangrijkste partij ten beste gegeven. De verliezer zou zijn kansen geducht gedecimeerd zien en met een gelijk spel zou Kapelle en Krabbendijke in de kaart worden gespeeld. De thuisclub kan het terreinvoordeel en de zwakke zet van S.N.P. tegen Kattendijke uitbuiten. Krabbendijke II zal natuurlijk in Colijnsplaat geen fouten maken en we achten ook Kapelle wel in staat de vruchten van de wedstrijd in Kattendijke ten volle te plukken. Toch wordt het daar een oppassen, want Kattendijke zal er alles op zetten om de goede beurt tegen S.N.P. gemaakt te herhalen en zo de onderste plaats te gaan ontlopen.

Zaterdagmiddagvoetbal.

Krabbendijke II kampioen.

2e KLASSE A: S.N.P. I—Krabbendijke II 0—2; Rilland-Bath II—Wolfaartsdijk I 1—4; Yerseke III—Kattendijke I 7—2.

De kampioensvlag ging in Krabbendijke omhoog voor de reserves, die een zware kamp tegen S.N.P. zegevierend wisten te beëindigen. De nek aan nek race met Wolfaartsdijk is dus in het voordeel van de Krabbendijke reserves beslist. Niettemin behoudt Wolfaartsdijk door een fraaie overwinning in Rilland Bath tegen het tweede van Rilland nog promotiekansen. Kattendijke I kreeg in Yerseke nog een kwalijk smakende oester te slikken.

23-3-'49

WEINIG ENERVERENDE SLOTFASE.

2e KLASSE A: S.N.P. I—Rilland Bath II; Kapelle I—Yerseke III; Kats I—Colijnspl. Boys II; Wolfaartsdijk I—Kattendijke I.

Het kan tussen S.N.P. en Rilland II nog een spannend partijtje worden en een voorspelling valt hier niet te doen. Kapelle moet beslist van Yerseke III winnen om nog een kansje op de tweede plaats te behouden. In Kats moet de zege aan de thuisclub kunnen blijven en tenslotte zal Wolfaartsdijk tegen Kattendijke geen veren verliezen.

Zaterdagmiddagvoetbal.

Krabbendijke II heeft de leiding.

16-3-'49

2e KLASSE A: Krabbendijke II—S.N.P. I 3—1; Rilland Bath II—Kattendijke I 4—0.

De reserves van Krabbendijke maakten een stap nader tot de titel door een overwinning op S.N.P. I. Het begint er naar uit te zien, dat Krabbendijke II het punt voorsprong op Wolfaartsdijk niet meer zal verliezen. Kattendijke kon er tegen Rilland Bath II niet aan en moest met een flinke nederlaag huiswaarts.

2e KLASSE B: Wissenkerke—Wolfaartsdijk II 1—5.

En weer moest Wissenkerke II de vlag strijken. Het zijn sterke benen, die de weelde kunnen dragen zegt men, maar het zijn sportieve kerels, die zich twaalf maal achtereen geklopt zien en dan de bittere kelk tot de laatste droppel ledigen. En dat heeft het reserve elftal van Wissenkerke gedaan. Met zeven punten vóór en niet minder dan honderdnegenenvijftig tegen eindigen zij op de laatste plaats. Bravo, jongens, jullie hebt getoont goede verliezers te zijn en uit de goede verliezers komen de echte sportkerels!

Zaterdagmiddagvoetbal. 3-3-'49

Nieuwdorp II kampioen.

S. N. P. verspeelde kostbaar punt.

1e klasse: Krabbendijke I—'s-Heer Hendrikskinderen I 7—0.

Geheel overeenkomstig de verwachtingen leed 's-Heer Hendrikskinderen in de laatste wedstrijd een geduchte nederlaag. Er is voor de hekkesluiters o.i. maar weinig kans in de komende degradatiewedstrijden de positie te handhaven in de eerste klasse.

2e klasse A: Colijnpl. Boys II—Wolphaartsdijk I 0—5; Kats I—Kapelle I 1—3; Kattendijke I—S.N.P. I 2—2.

De op deze Zaterdag in het veld gekomen kampioenscandidaten Kapelle en Wolphaartsdijk boekten de volle winst en zetten de eindsprint in volle snelheid voort. S.N.P. echter, dat ook nog gegadigde is liet tegen Kattendijke onverwacht een steek vallen door een gelijk spel. Dat dit tegen het zwakke Kattendijke moest gebeuren geeft te denken.

Zaterdagmiddagvoetbal.

4-3-'49

Krabbendijke II en Wolfaartsdijk grijpen naar de macht.

Weer goed werk van Kattendijke.

1e KLASSE: Wissenkerke I—Krabbendijke I 0—3.

Geheel overeenkomstig de verwachtingen kwam de overwinning aan Krabbendijke. Velen zullen 'n zwaardere overwinning verwacht hebben, doch nu Krabbendijke alle beschikbare en gerechtigde krachten concentreert voor het tweede elftal met prima papieren in de tweede klasse, valt het niet te verwonderen, dat het eerste elftal het met wat meer bescheiden materiaal moet doen.

2e KLASSE A: Colijnspl. Boys II-Krabbendijke II 2—3; Wolfaartsdijk I-S.N.P. I 2—0; Kattendijke I-Kapelle I 1—1.

Het valt niet te verwonderen, dat Krabbendijke in Colijnsplaat een goede beurt maakte en de beide punten aan het reeds bereikte aantal toevoegde. De concurente Wolfaartsdijk deed het niet slechter en haalde uit een ontmoeting met S.N.P. evenveel winst. Het voordeel, dat hier nog in zat, was het zo goed als afschudden van een concurrent, want S.N.P. is door deze nederlaag definitief uitgeschakeld te achten. Kattendijke haalde een knap staaltje uit door Kapelle 'n punt af te snoepen en daarbij de nog bestaande theoretische kans van Kapelle om zeep te brengen. Intussen verlaat Kattendijke er de onderste plaats door en laat deze aan de Boys reserves over.

Zaterdagmiddagvoetbal.

Wolfaartsdijk en V. C. K. leiden de promotie.

Promotie-wedstrijden: De Bevelanders I—Wolfaartsdijk I 3—5; 's-Heer Hendrikskinderen I—V.C.K. I 4—5.

Geheel volgens de verwachtingen vielen de eerste punten aan Wolfaartsdijk en V.C.K. tendeel. Hadden we van Wolfaartsdijk een meer sprekende overwinning verwacht, van V.C.K. valt de krappe overwinning zelfs wat tegen. Ieder verwachtte toch een gemakkelijke en vrij vlotte overwinning, zowel voor Wolfaartsdijk als voor V.C.K. Een knappe prestatie van Bevelanders en Hendrikskinderen, die zich krachtig verweerd hebben.

6-4-'49

2e KLASSE A: S.N.P. I—Kats I 4—1.

Een laatste wedstrijd in de tweede klasse leverde een scherpe overwinning op voor S.N.P., doch dit is niet te verwonderen als men weet, dat Kats met een reserve-elftal moest opkomen, nu tegelijk voor de K.N.V.B.-beker gespeeld moest worden.

Zaterdagmiddagvoetbal.

9-9-49

Het spel kan weer beginnen.

Vuurproef voor de nieuwelingen.

Interessante uitbreiding.

Het voetbalseizoen gaat herbeginnen en de poorten der velden gaan weer open om de voetbalenthousiastelingen te ontvangen. Er is in het stille, zogenaamde „gesloten seizoen" door de Zaterdagvoetballers even lustig tegen het balletje getrapt als in 't niet gesloten seizoen, maar tenslotte kan geen wedstrijd zo boeien als een competitiewedstrijd en alle spelers en belangstellenden wachten dan ook al weer met ongeduld op wat komen gaat. Zaterdag a.s. is het weer zover en dan vliegen, figuurlijk gesproken gelukkig, de spaanders er weer af en vonkt het clubvuur tussen en rond de lijnen.

Dan pas voelt al wat voetbalbloed in de aderen heeft zich weer behagelijk en er is geen seizoen, dat hem zo goed ligt als zijn „voetbalseizoen". Laten de Zeeuwse Zaterdagvoetballers weer naar hartelust achter het bruine ronde ding hollen, maar laat ons hopen, dat ze de tegenstanders en de scheidsrechters zullen tegemoet treden op dezelfde wijze als ze dat zelf graag gedaan worden, d.w.z. sportief, zoals 't een sportman, die deze naam waardig is, betaamt.

1e KLASSE: Arnemuiden I—Kloetinge I; Colijnspl. Boys I—Krabbendijke I; Nieuwdop I—V.C.K. I; Rillandia I—Wemeldinge I; Wissenkerke I—Wolfaartsdijk I.

Het is zelfs in de volle drukte van het seizoen niet gemakkelijk te voorspellen, wie winnaars zullen worden en de gelijke spelen zijn gokjes. Wat moet de overzichten- en voorbeschouwingenschrijver dan beginnen aan de start voor een kersvers programma? Even achter de oren krabben en het er maar op wagen en de lezer zijn gniffelende pret gunnen als straks blijkt, dat hij er naast is geweest. Arnemuiden zouden we als overwinnaar durven aanduiden als we niet verwachtten, dat Kloetinge dit jaar ook wel weer eens lust in prominente prestaties zou kunnen tonen. Gemakkelijker lijkt het ons om Krabbendijke de zege in Colijnsplaat te voorspellen. Voor V.C.K., de pas gepromoveerde Koudekerkenaren, wordt het met recht een vuurproef en we geven hun hoogstens kans op een gelijk spelletje tegen Nieuwdorp. Rillandia moet Wemeldinge kunnen bedwingen, maar Wemeldinge heeft wel eens meer onverwacht goede jaren gekend. Wolfaartsdijk, ook al een nieuweling in de eerste klasse, krijgt Wemeldinge te bekampen en kan uit een voor de hand liggende overwinning vertrouwen putten voor de gang door de eerste klasse.

2e KLASSE A: Dios (Driewegen)—Kats I; Krabbendijke II—'s Heer Hendrikskinderen I; Kapelle I—Rillandia II; S.N.P. I—Kloetinge II.

Dios, een nieuwe vereniging, krijgt 'n lastige bezoeker en hoewel we van het Dios-elftal niets weten, vrezen we toch, dat de eerste punten met de bezoekers naar Kats gaan. Niet te verwonderen en niet zo heel erg. 's Heer Hendrinkskinderen zet de voet in de tweede klasse na gedegradeerd te zijn en mag al direct erg flink aanpakken, want Krabbendijke II is een geduchte tegenstander meestal. De thuisspelers geven we voorlopig de beste kansen. Kapelle zal na de teleurstelling van verleden jaar een extra prikkel gevonden hebben om deze maal de titel te bemachtigen. Tegen Rillandia II kunnen de eerste punten binnenkomen. S.N.P. I echter heeft ongetwijfeld ook illusies en Kloetinge II zal daaraan wel niet veel in de weg leggen.

2e KLASSE B: De Bevelanders I—Veere I; 's Heer Arendskerke II—Wissenkerke II; Wolfaartsdijk II—Kapelle II; Serooskerke I—De Beeren I.

Interessant is de ontmoeting te Serooskerke, waar weer een nieuweling op het tapijt komt en wel De Beeren (Baarland), die Serooskerke gaat bezoeken en maar op een nederlaag moet rekenen. Veere zal in Kamperland geen gemakkelijke tegenstander vinden. Een gelijk spelletje.....? Wissenkerke II zal de te verwachten reeks nederlagen in Arendskerke gaan openen. Wat Wolfaartsdijk II en Kapelle II gaan doen durven we niet te zeggen en overigens weten we niet of er van de voorspellingen in deze klasse wel iets zal uitkomen.

2e KLASSE C: Nieuwland I—Arnemuiden II; V.C.K. II—Bevelanders II; De Meeuwen I—Nieuwdorp II; Domburg III—Serooskerke II.

Hoe staat Nieuwland er voor dit jaar? Het is beslist nodig, dat zij er beter voor staat dan vorige seizoenen om van de Arnemuiden reserves te kunnen winnen. V.C.K. II moet de reserves van De Bevelanders kunnen verslaan en De Meeuwen, weer een nieuw elftal, ditmaal uit Zoutelande, zal tegen Nieuwdorp II wel niet tot een zege komen. En tenslotte twee zwakke zusjes uit het Walcherse, die in Domburg de punten wel eens zouden kunnen delen.

ZATERDAGMIDDAGCOMPETITIE.

Arnemuiden verspeelde een punt.

Fraaie inzet van DIOS.

14-9-49

1e KLASSE: Arnemuiden I—Kloetinge I 1—1; Colijnspl. Boys I—Krabbendijke I 0—6; Nieuwdorp I—V.C.K. I 5—0; Rillandia I—Wemeldinge I 3—6; Wissenkerke I—Wolfaartsdijk I 2—2.

We hebben niet te veel gezegd toen we Arnemuiden een tip gaven dat met Kloetinge dit seizoen rekening zou moeten worden gehouden. Aan den lijve en aan de punten merkte men het want de helft ging mee naar Beveland. De overwinning van Krabbendijke lag geheel in de lijn der verwachting al zijn de cijfers wel wat aan de hoge kant. Krabbendijke koestert blijkbaar grote plannen. VCK moest ondervinden dat het in de eerste klasse kwaad kersen eten kan zijn en met ruim verschil sloeg de balans in het voordeel van Nieuwdorp over. De moed niet opgeven VCK'ers! Een slechte dat is nog geen slecht jaar. Rillandia stelde teleur en wist tegen het halve dozijn Wemeldinge-doelpunten slechts de helft te stellen. Wolfaartsdijk maakte haar debuut niet onverdienstelijk en boorde Wissekerke op eigen grond een puntje door de neus.

2e KLASSE A: Dios I—Kats I 8—1; Krabbendijke II—'s-Heer H. Kinderen I 6—3; Kapelle I—Rillandia II 7—0; S.N.P. I—Kloetinge II 7—0.

Een fraai succes boekte Dios, een nieuwe vereniging die haar entree maakte met een daverende 8—1 zege op Kats. Pracht werk! Heel wat minder deed het pas gedegradeerde 's-H. Hendrikskinderen het en met grote cijfers moest in Krabbendijke de meerdere worden erkend. Afgaande op het eerste resultaat heeft Kapelle ook nu weer grote plannen en de Rillandia-reserves kwamen er niet aan te pas, evenmin trouwens Kloetinge II dat met bijna even groot verschil het loodje moest leggen tegen S.N.P. I.

2e KLASSE B: Bevelanders I—Veere I 3—2; 's-H. Arendskerke II—Wissenkerke II 13—0; Wolfaartsdijk II—Kapelle II 2—2; Serooskerke I—De Beeren I 8—0.

Het pas toegetreden „De Beeren" werd in Serooskerke gekraakt en het is te hopen dat de mannen uit Baarland er niet al te veel door van slag zijn geraakt. Tegen Serooskerke zullen er ongetwijfeld nog meer sneuvelen.

Veere kon het in Kamperland niet tot winst brengen en met een puntje verschil bleven de punten op Noord-Beveland. Wissenkerke kreeg de verwachte nederlaag, zelfs met dubbele cijfers. In Wolfaartsdijk deelden de reserves van die naam broederlijk met die van Kapelle.

2e KLASSE C: Nieuwland I—Arnemuiden II 0—1; V.C.K. II—Bevelanders II 4—0; De Meeuwen I—Nieuwdorp II 0—8; Domburg III—Serooskerke II 4—4.

Met het oneven puntje ging Nieuwland tegen de Arnemuiden reserves ten onder. V.C.K. II klopte volgens de verwachting de Bevelanders II, maar de nieuwelingen uit Zoutelande, de Meeuwen, kwamen niet zo ver want met groot verschil bleef de eer en de punten bij de Nieuwdorp-reserves.

Onze voorspelling ten aanzien van de wedstrijd in Domburg werd bewaarheid en van de acht doelpunten nam ieder de helft voor zijn rekening.

K.N.V.B. AFDELING ZEELAND.

Wedstrijden voor Zaterdag 17 September a.s.

DE TWEEDE RONDE GAAT BEGINNEN.

1949

De eerste slagen zijn vorige week reeds uitgedeeld en het is nu zaak voor hen die het zoet der overwinning reeds smaakten deze goede weg te blijven bewandelen, voor de anderen om te trachten de achterstand die reeds werd opgelopen niet groter te laten worden. De nieuwelingen hebben zich wellicht wat van de eerste schrik hersteld en we zijn benieuwd hoe ze het er de komende Zaterdag af zullen brengen.

1e klasse: Kloetinge I—Colijnsplaatse Boys; Krabbendijke I—Nieuwdorp I; V.C.K. I—Rillandia I; Wemeldinge I—Wissekerke I; Wolphaartsdijk I—Arnemuiden I.

Voor Kloetinge ligt er weinig gevaar in de thuiswedstrijd tegen Colijnspl. Boys, Nieuwdorp zal het ditmaal heel wat moeilijker krijgen dan afgelopen Zaterdag en het is ditmaal oppassen geblazen. Voor V.C.K. ligt er in de ontmoeting tegen Rillandia mogelijk een kans op een winstpuntje en zelfs een zege voor de thuisclub zou ons geenszins verwonderen. Wemeldinge zal Wissekerke wel wat zwaar op de maag komen te liggen dunkt ons terwijl Arnemuiden de volle buit uit Wolphaartsdijk hoopt weg te halen wat wel zal lukken ook.

2e klasse A: 's Heer Hendrikskinderen—Kats I; Kapelle I—Krabbendijke II; S.N.P. I—Dios I; Rillandia II—Kloetinge II.

De strijd in 's-Heer Hendrikskinderen brengt twee ploegen tegen elkaar die met een flinke nederlaag zijn gestart. Het komt ons voor dat de thuisclub ditmaal iets meer kans heeft. Kapelle zal niet al te veel moeite hebben om zich de Krabbendijke reserves van het lijf te houden terwijl we uitermate benieuwd zijn wat de nieuweling Dios na de grote overwinning waarmede ze begonnen zijn, ditmaal tegen S.N.P. zal presteren. In Rilland zal de uitslag niet ver van een puntenverdeling blijven, vermoeden we.

2e klasse B: Veere I—'s-Heer Arendskerke II; Wissekerke II—Kapelle II; Serooskerke I— Wolphaartsdijk II; De Beeren —Bevelanders I.

Veere zal het ook ditmaal erg moeilijk krijgen nu 's-H. Arendskerke op bezoek komt. De start van laatstgenoemde was althans bijzonder vlot. Wissekerke ziet wellicht kans zich tegen de reserves van Kapelle te herstellen; Serooskerke moet ook ditmaal de volle winst aan zich weten te houden en De Beeren kunnen thans laten zien dat ze op eigen grond wat meer in hun mars hebben dan uit de eerste uitslag zou blijken.

2e klass C: Arnemuiden II—V.C.K. II; Bevelanders II—Serooskerke II; Nieuwdorp II— Domburg II; De Meeuwen I— Nieuwland I.

De reserves van V.C.K. gaan hun uitstapje naar Arnemuiden maken en het is daar oppassen want anders blijven de punten bij de vissers achter. Voor Serooskerke II liggen er in het reisje naar de Bevelanders nogal wat voetangels verborgen en ook Nieuwdorp II moet niet zonder slag of stoot op winst rekenen. De Meeuwen mogen het ditmaal eens tegen Nieuwland II proberen maar het valt te betwijfelen of er ook ditmaal winst in zit.

Zaterdagmiddagvoetbal.

22-9-'49

V. C. K. sloeg Rillandia met 5-2.

In Driewegen wonen voetballers.

Veel hoge scores.

1e KLASSE: Kloetinge I— Colijnspl. Boys I 4—0; Krabbendijke I—Nieuwdorp I 3—0; V.C.K. I—Rillandia I 5—2; Wemeldinge I—Wissenkerke I 6—1; Wolfaartsdijk I—Arnemuiden I 0—8.

Het was voor Colijnspl. Boys tenslotte inderdaad een zware gang naar Kloetinge en het werd de verwachte nederlaag. Reeds de tweede week dienen zich de prominenten voor het nieuwe seizoen aan .Krabbendijke doet dit jaar ook wel weer mee, wat uit het resultaat tegen Nieuwdorp mag blijken. Wemeldinge staat er schijnbaar ook weer wat beter voor, want ook deze week gingen zes strepen aan de doelpunten-balk. Arnemuiden herstelde zich keurig en klopte Wolfaartsdijk met zware cijfers. We hebben al eerder een enerverende race tussen Krabbendijke en Wemeldinge meegemaakt waarbij Arnemuiden als derde van formaat fungeerde. Het werd toen een spannende race. Hopelijk wordt het dit jaar niet minder.

2e KLASSE A: 's-Heer Hendrikskinderen I—Kats I 6—5; Kapelle I—Krabbendijke II 1—2; S.N.P. I—Dios I 3—4; Rillandia II—Kloetinge II 5—1.

De grote verrassing in deze klasse is de opmerkelijke start van Dios, dat met een overwinning op Kats begon en nu een veel zwaardere noot tegen S.N.P. wist te kraken zonder stukken te maken. Er schuilt daar iets goeds in Driewegen schijnbaar. 's-Heer Hendrikskinderen en Kats maakten tezamen een half doelpunt per speler om zo met een elftal te eindigen. Kats moest daarbij echter aan het kortste eindje trekken. Kapelle heeft zich tegen Krabbendijke II kranig geweerd, doch men moet al jarenlang behoorlijk wat in zijn mars hebben om de reserves van Krabbendijke te kunnen kloppen. Kloetinge II is altijd nog een zwak zusje geweest en ook nu moest de winst aan Rillandia II gelaten worden.

2e KLASSE B: Veere I—'s-Heer Arendskerke II 6—0; Wissenkerke II—Kapelle II 1—9; Serooskerke I— Wolfaartsdijk II 5—1; De Beeren I—Bevelanders I 1—6.

Het is wel ongeveer duidelijk, waar hier de kracht ligt. De Beeren zijn twee weken achter elkaar gewogen en te licht bevonden en zullen dit seizoen nog geen vooraanstaande rol spelen. Maar kleine beertjes worden groot en dus maar moed houden. Alles moet geleerd worden. Serooskerke en De Bevelanders hebben er schijnbaar meer het oog in en ook Veere beet deze week beter van zich af. Nu hadden alle drie deze ploegen een gemakkelijke tegenstander, doch Bevelanders en Serooskerke moeten we zeker wat in de gaten houden. Kapelle II sloeg het zo taai volhoudende ploegje van Wissenkerke reserves met flinke cijfers. Overigens een weelde voor Kapelle II welke later zal blijken klatergoud te zijn geweest als het tegen de matadoren zal gaan.

2e KLASSE C: Arnemuiden II —V.C.K. II 7—0; Bevelanders II —Serooskerke II 3—3; Nieuwdorp II—Domburg III 6—1; De Meeuwen I—Nieuwland I 0—9.

De ervaring van enkele ploegen komt hier in overwinningen tot uiting. Arnemuiden II toonde dit tegen V.C.K. II en hetzelfde deed Nieuwland tegen het Zoutelandse Meeuwen. Ook Domburg III moest ondervinden, dat Nieuwdorp II er al wat meer van weet. Bevelanders II en Serooskerke II hebben een puntendeling op touw gezet, welke slechts een weerspiegeling van beider zwakheid mag heten.

Zaterdagmiddagvoetbal.

Spannende strijd aan de Arne.

28-9-'49

Goede beurt van S. N. P.

Walchenaren weren zich.

1e KLASSE: Arnemuiden I—Krabbendijke I 1—1; Col. Boys I-V.C.K. I 2—4; Nieuwdorp I—Wemeldinge I 4—3; Rillandia I—Wolfaartsdijk I 9—4; Wissekerke I—Kloetinge I 0—8.

Het was te verwachten, dat Arnemuiden en Krabbendijke de strijd om de titel in alle felheid zouden gaan voeren. Aan de Arne vond het eerste treffen plaats en het zal de spanning in deze klasse geen kwaad doen nu het een gelijk spel werd. V.C.K. schijnt langzamerhand thuis te geraken in de eerste klasse en zich de titel van eerste klasser waardig te willen tonen. De Boys werden in eigen huis tenminste geklopt. Een prima prestatie leverde Nieuwdorp, dat aan het goed gestarte Wemeldinge een halt toeriep. Zal ook Nieuwdorp zich in de strijd der prominenten gaan mengen? Weinig verrassend is de zware nederlaag van Wolfaartsdijk tegen Rillandia. De mannen van Wolfaartsdijk schijnen een zware strijd in de eerste klasse tegemoet te gaan. En hetzelfde geldt voor Wissekerke, dat tegen Kloetinge geen schijn van kans gekregen heeft.

2e KLASSE A: Kats I—Kapelle I 0—3; Dios I—Rillandia II 7—1; 's-H. H. Kinderen I—S.N.P. I 3—4; Kloetinge II—Krabbendijke II 0—4.

Zou er dit jaar weer wel iemand zijn, die aan de run naar de kop voor Krabbendijke II iets in de weg kan leggen? Kloetinge II schijnt er tenminste niet veel aan te kunnen doen. Zou het Kapelle worden, dat in Kats een aardige prestatie leverde? Of moeten we toch rekenen op een prominente rol van Dios, dat Rillandia op weinig twijfelachtige wijze aan haar zegekar bond? S.N.P. pikte in 's-Heer Hendrikskinderen de winst weg. Net iets meer dan we verwachtten.

2e KLASSE B: Veere I—Serooskerke I 3—5; Bevelanders I—Wissekerke II 7—0; Wolfaartsdijk II—'s-Heer Arendskerke II 5—4; Kapelle II—De Beren 3—0.

Het heeft Serooskerke wel eens meer moeite gekost om in Veere iets meer dan een gelijk spel te bereiken. Een verschil van twee doelpunten is eigenlijk meer dan we Serooskerke hadden toegedacht. Het heeft ons alleen maar verwonderd, dat Bevelanders niet verder dan 7—0 kwam en hadden eerlijk gezegd op dubbele cijfers gerekend. 's-Heer Arendskerke sukkelt met een verdeling der spelers over eerste en tweede elftal en heeft practisch geen kans het tweede elftal in de loop van het seizoen te versterken als het nodig wordt. Vandaar, dat Wolfaartsdijk II kans kreeg op een zege. Kapelle II even onervaren als De Beren slaagde er niettemin in de jongens van Baarland af te schudden en de winst te pikken.

2e KLASSE C: Domburg III—Arnemuiden II 1—9; Nieuwland I —Bevelanders II 5—1; Serooskerke II—Nieuwdorp II 1—4; V.C.K. II—Meeuwen I 5—1.

Een gemakkelijke zege haalde Arnemuiden II en de Nieuwlanders konden het tegen Bevelander-reserves ook wel af. Geen al te zware nederlaag leed ditmaal Serooskerke II, dat tegen Nieuwdorp II zich nog kranig weerde. Ook in Koudekerke vonden de jongens van Zoutelande nog geen geschud bedje en V.C.K. II schudde hen flink uit.

Zaterdagmiddagvoetbal.

23-9-'49

Een zwaar treffen in Arnemuiden.

Om de Walcherse hegemonie onder de Campveerse toren.

1e KLASSE: Arnemuiden I—Krabbendijke I; Colijnspl. Boys I —V.C.K. I; Nieuwdorp I—Wemeldinge I; Rillandia I—Wolfaartsdijk I; Wissenkerke I—Kloetinge I

Het zal spannen in het vissersdorp en voor de overwinnaar zullen het twee zwaar tellende punten zijn, welke geboekt worden. We zijn geneigd Krabbendijke hoger aan te slaan, maar doen niet graag een eer op een Arnemuidse nederlaag. V.C.K. kan te Colijnsplaat bewijzen uit het goede eerste klasse hout gesneden te zijn en een overwinning voor de Walchenaren zou ons niet verwonderen. Het kon wel eens zijn, dat Wemeldinge met een gelijk spel genoegen moet nemen als Nieuwdorp volledig kan uitkomen. Rillandia moet Wolfaartsdijk kunnen hebben en zal de punten ongetwijfeld thuis houden. Kloetinge daarentegen zal zonder veel moeite de zegepalm in Wissenkerke wegdragen.

2e KLASSE A: Kats I—Kapelle I; Dios I—Rillandia II; 's-Heer Hendrikskinderen I—S.N.P. I; Kloetinge II—Krabbendijke II.

Kapelle start met de beste papieren tegen Kats. Voor Dios is het een nieuwe vuurproef als Rillandia II op bezoek komt, maar we beginnen toch in Dios te geloven en zullen hen daarom de punten maar vast voorspellen. 's-Heer Hendrikskinderen moet het tot heden weinig presterende S.N.P. aan kunnen. Is aan al deze wedstrijden nog te twijfelen, Krabbendijke II zal tegen Kloetinge II geen steek laten vallen.

2e KLASSE B: Veere—Serooskerke; Bevelanders—Wissenkerke II; Wolfaartsdijk II—'s-Heer Arendskerke II; Kapelle II—De Beeren I.

Onder de Campveerse toren een modern ridderspel tussen twee Walcherse rivalen. Nu eens niet met de gevelde lans met de huppelende bal. Wie het winnen zal? We wagen ons er niet aan hierover iets te voorspellen. Gemakkelijker is het Bevelanders een overwinning te voorzeggen en 's-Heer Arendskerke II de beste kansen te geven. Maar wat Kapelle II tegen De Beeren gaat aanvangen laten we maar liever in nevelen der toekomst gehuld.

2e KLASSE C: Domburg III—Arnemuiden II; Nieuwland I—Bevelanders II; Serooskerke II—Nieuwdorp II; V.C.K. II—De Meeuwen I.

Arnemuiden II zal 't tegen Domburg III niet te kwaad krijgen en ook Nieuwland moet gemakkelijk met de Bevelanders reserves kunnen afrekenen. Nieuwdorp II ligt Serooskerke II ongetwijfeld te zwaar op de maag. Tussen de Meeuwen en het tweede van V.C.K. kan het wel eens een aardig treffen met puntendeling worden. En het zou voor de Meeuwen een hart onder de riem zijn als eens een puntje genoteerd kon worden.

Zaterdagmiddagvoetbal.

30-9-49

Interessant eerste klasse programma

Nu of nooit voor De Meeuwen.

1e KLASSE: Wemeldinge I—Arnemuiden I; Wolfaartsdijk I—Colijnspl. Boys I; Kloetinge I—Nieuwdorp I; Krabbendijke I—Rillandia I; V.C.K. I—Wissenkerke I.

Het wordt in Wemeldinge interessant. Arnemuiden kan er haar Waterloo vinden, maar gezien de nederlaag tegen Nieuwdorp is de kans even groot, dat Wemeldinge andermaal zand te eten krijgt. Van minder hoog gehalte, maar niet minder spannend kan het in Wolfaartsdijk worden, waar de bezoekers natuurlijk een kans op de overwinning zien liggen. En als Wolfaartsdijk dat beseft, gaan de tanden allicht nog eens extra op elkaar. Kloetinge zal aan Nieuwdorp een taaie noot hebben, waarop het de tanden wel eens kon stuk bijten. Krabbendijke is sterker dan Rillandia, doch de twee aloude rivalen plegen te spelen in een sfeer, waarin alles mogelijk wordt. V.C.K. krijgt een gemakkelijker gast en de twee punten lijken ons op Walcheren te zullen blijven.

2e KLASSE A: Dios I—'s-Heer Hendrikskinderen I; Kapelle I—S.N.P.I.; Rillandia II—Krabbendijke II; Kats I—Kloetinge II.

Het is nog pas een paar weken geleden, dat we niet zouden hebben durven beweren, dat Dios tegen 's-H. H. K. kans maakte op ook maar het geringste succes. Nu, na de eerste verrassende resultaten der Driewegenaren, hebben we de moed een nieuw succes te voorspellen. Kapelle en S.N.P. gaan elkaar wel niet teveel toegeven, maar toch houden we het op Kapelle deze keer. Rillandia II zal niet veel kunnen uitrichten tegen Krabbendijke II.

Wil Kats nog een woordje meespreken, dan moet tegen Kloetinge II iets goeds gepresteerd worden.

2e KLASSE B: 's-Heer Arendskerke II—De Bevelanders I; Serooskerke I—Kapelle II; Wissenkerke II—Veere I; De Beren I—Wolfaartsdijk II.

De Kamperlanders mogen in 's-Heer Arendskerke niet struikelen en zullen dunkt ons niet teveel moeite hebben zich daar te handhaven. Serooskerke gaat ongetwijfeld twee puntjes binnenhalen. Dat Veere van Wissenkerke II wint is al het minst twijfelachtig en De Beren krijgen deze keer eens een zwakkere tegenstander van wie het mogelijk moet zijn althans één puntje weg te halen. Maar binnen is dat puntje nog allerminst.

2e KLASSE C: Arnemuiden II—Serooskerke II; Nieuwdorp II—V.C.K. II; Bevelanders II—De Meeuwen I; Nieuwland I—Domburg III.

Arnemuiden II kan zich op een nieuwe overwinning voorbereiden. Spannender wordt het tussen V.C.K. II en Nieuwdorp II en hoewel de thuisclub altijd wat terreinvoordeel heeft, kon V.C.K. II wel eens lastig worden. Als De Meeuwen ooit een kans krijgen is het deze keer tegen de reserves van De Bevelanders. Nu kan blijken of De Zeeuwen werkelijk de zwakste is. Nieuwland is zeker sterk genoeg om baas te blijven tegen de bezoekers van Zaterdag.

Zaterdagmiddagvoetbal.

6-10-'49

Een rustige Zaterdag wacht ons.

Dios voor zware opdracht.

1e klasse: Arnemuiden I—Col. Boys I; Wemeldinge I—Wolfaartsdijk I; Nieuwdorp I—Rillandia I; Wissekerke I—Krabbendijke I; Kloetinge I—V.C.K. I.

Het wordt voor de kanshebbers een gemakkelijke dag. Arnemuiden mag niet de minste moeite hebben met Col. Boys en moet royaal winnen. Wemeldinge zou al erg tegenvallen als tegen Wolfaartsdijk ook niet met 100 % gewerkt werd en de Krabbendijker ploeg krijgt van het snoepreisje naar Wissekerke zeker geen deuk in de reputatie. De enige spanning zal in de ontmoetingen tussen Nieuwdorp I en Rillandia I en tussen Kloetinge I en V.C.K. I zitten. En wie we daar de plaats aan de langste eindjes moeten voorspellen weten we beslist nog niet.

2e klasse A: Krabbendijke II—Dios I; Rillandia II—'s-Heer Hendrikskinderen I; S.N.P. I—Kats I; Kapelle I—Kloetige II.

Van veel belang is de ontmoeting te Krabbendijke waar Dios de grote proef moet afleggen. Als deze proef de volle winst oplevert staat nog weinig aan het behalen van de titel in de weg. En een gelijk spel zit er voor de Driewegenaren toch zeker in. Rillandia II heeft een goede kans op winst en ook S.N.P. kan met goede verwachtingen starten. Kapelle is de derde thuisclub met winstkansen.

2e klasse B: Veere I—Kapelle II; Serooskerke I—Wissekerke II; Wolfaartsdijk II—De Bevelanders I; De Beren I—'s-Heer Arendskerke II.

Veere mag op winst rekenen en Serooskerke heeft het Zaterdag misschien nog gemakkelijker. Het is hier maar de vraag of het al of niet dubbele cijfers zullen worden. Veere daarentegen moet daarop niet rekenen. De Bevelanders gaan weer eens twee punten aan de voorraad toevoegen. Wolfaartsdijk II zal hieraan niet veel kunnen veranderen. De Beren konden de tweede overwinning wel eens boeken. Het zou de Baarlanders moed geven.

2e klasse C: Bevelanders II—Arnemuiden II; V.C.K. II—Serooskerke II; Nieuwland I—Nieuwdorp II; De Meeuwen I—Domburg III.

De Arnemuiden reserves moeten in Kamperland weer winst kunnen boeken en dit zal ongetwijfeld gebeuren. V.C.K. lijkt ons beter ingeschoten dan Serooskerke II en dus blijft de overwinning wel in Koudekerke. Nieuwland zal het deze keer niet cadeau krijgen en tegen Nieuwdorp II de wapenuitrusting nog eens extra moeten aangorden. De 2 zwakke zusjes gaan in Zoutelande knobbelen om de onderste plaats, want aan een van beide is dit plaatsje toch wel beschoren.

Zaterdagmiddagvoetbal.

5-10-'49

Krabbendijke liet een dure veer.

De Beren wonnen.

1e KLASSE: Wemeldinge I—Arnemuiden I 1—2; Wolfaartsdijk I—Colijnspl. Boys I 3—1; Kloetinge I—Nieuwdorp I 0—5; Krabbendijke I—Rillandia I 1—1; V.C.K. I—Wissekerke I 6—1.

Onder de matadoren moet fel om de punten gestreden zijn. Vooral Arnemuiden heeft een kostbare zege geboekt in Wemeldinge, al is het een dubbeltje op zijn kant geworden. Krabbendijke echter, waarschijnlijk de taaiste tegenstander op de weg naar de titel, verloor in de door ons reeds als onpeilbaar beschreven wedstrijd een winstpuntje en zo kon Arnemuiden twee concurrenten achter zich laten. Wolfaartsdijk deed het aardig tegen de Boys, die dit seizoen maar een zwak ploegje schijnen te hebben. Nieuwdorp was dus inderdaad een te harde noot voor de gastheren en ze beten er de tanden nogal erg op stuk. Wissekerke ondervond, dat er met V.C.K. niet te spotten valt en dat de plaats der Koudekerkenaren inderdaad in de eerste klasse ligt.

2e KLASSE A: Dios I—'s Heer Hendrikskinderen I 3—0; Kapelle I—S.N.P. I 2—2; Rillandia II—Krabbendijke II— 4—2; Kats I—Kloetinge II 5—0.

We zijn er in deze klasse nogal eens naast geweest met onze voorspellingen. Om te beginnen gaven we Rillandia geen kans en ziet zij maakten het nog erger dan het eerste elftal en sloeg de geduchte Krabbendijke reserves met flinke cijfers. Kapelle deelden we de overwinning toe, hoewel we meenden, dat beide ploegen elkander niet veel ontliepen. En ziedaar, het werd een gelijk spel. O.i. wel een goede verhouding. Dios vond nu 's-Heer Hendrikskinderen op haar pad en wist nog van geen wijken. Moet dat rechtstreeks op de titel af? Kats begreep, dat er om de naam wat op peil te houden, gewonnen moest worden. Kloetinge II kreeg dan ook een zware pil te slikken.

2e KLASSE B: 's-Heer Arendskerke II—De Bevelanders I 1—5; Serooskerke I—Kapelle II 4—0; Wissekerke II—Veere I 1—6; De Beren I—Wolfaartsdijk II 3—2.

Weinig verrassingen vielen in de B afdeling te noteren. Alleen De Beren kwamen met een overwinning voor de dag en pikten twee kostbare punten van de Wolfaartsdijk reserves. Nu het eerste schaap over de dam is..... wie weet. Veere en Serooskerke hadden weinig moeite met de tegenstanders en om de spanning er in te houden, bovendien geheel volgens de verwachtingen, boekte Bevelanders ook weer twee punten.

2e KLASSE C: Arnemuiden II—Serooskerke II 3—2; Nieuwdorp II—V.C.K. II 2—1; Bevelanders II—Meeuwen I 3—1; Nieuwland I—Domburg III 5—0.

Het is de Arnemuidenaren niet zo gemakkelijk vergaan als we gedacht hadden. De reserves van Serooskerke hebben het de thuisclub niet gemakkelijk gemaakt en het werd een zege op het kantje. Tussen Nieuwdorp en V.K.C. ging het al even spannend toe, zodat ook hier maar één puntje verschil geboekt werd. De Meeuwen zijn geen hoogvliegers en zagen hun enige kans om ook eens op winst te juichen in rook vervliegen.

Nieuwland had weinig moeite met de gasten.

Zaterdagmiddagvoetbal.

12-10-49

Vele leiders handhaven zich.

D. I. O. S. en V. C. K. geslagen.

1e KLASSE: Arnemuiden I—Colijnspl. Boys I 4—0; Wemeldinge I—Wolphaartsdijk I 5—3; Nieuwdorp I—Rillandia I 5—3; Wissenkerke I—Krabbendijke I 0—3; Kloetinge I—V.C.K. I 5—2.

Over het algemeen wisten de leiders zich best te handhaven en alleen V.C.K. liet zich wat terugdringen door een flinke nederlaag tegen Kloetinge. Deze laatsten volgen nu de leiders met een punt achterstand op de voet. Voor Arnemuiden was het een gemakkelijke partij en zij liet Colijnspl. Boys nog wat langer op het eerste punt wachten. Nieuwdorp rekende met Rillandia af en zo raken de jongens uit Rilland steeds verder achter. Voor Krabbendijke hadden we een meer sprekende overwinning verwacht. Wissenkerke heeft schijnbaar toch nog aardig partij weten te geven. Wemeldinge won normaal van Wolfaartsdijk en blijft hierdoor een gevaarlijke outsider.

2e KLASSE A: Krabbendijke II—Dios I 2—1; Rillandia II— 's-H. Hendrikskinderen I 1—5; S.N.P. I—Kats I 3—1; Kapelle I—Kloetinge II 6—2.

Het feit van de dag is de eerste nederlaag van Dios, dat in het tweede van Krabbendijke haar meerdere moest erkennen. De Krabbendijke reserves zijn al jaren lang niet voor de poes en hebben reeds menige illusie verstoord. De Krabbendijkenaren hebben nu meteen de achterstand op Dios ingelopen en gaan nu weer gelijk op. 's-Heer Hendrikskinderen boekte een onverwacht grote overwinning op de Rillandia reserves. S.N.P. en Kapelle toonden hun goede bedoelingen, maar zullen het toch wel niet tot de titel brengen. Kats kreeg er een extra lelijke tik mee en Kloetinge

2e KLASSE B: Veere I—Kapelle II 2—1; Serooskerke I—Wissenkerke II 16—0; Wolfaartsdijk II—Bevelanders I 2—6; De Beren I—'s Heer Arendskerke II 3—6.

Bevelanders en Serooskerke bleven aan de leiding. Eigenlijk zijn de Wissenkerke reserves geen partij voor een elftal als dat van Serooskerke en ook Wolfaartsdijk II mag tegen Bevelanders niet op enig succes hopen. Veere had wel wat veel moeite met Kapelle II om goede verwachtingen voor de toekomst te koesteren. Intussen schijnen de Kapelle reserves niet zo gemakkelijk te zijn. Voor De Beren zal het een tegenvaller geweest zijn de Arendskerkenaren in een zo productieve bui te treffen.

2e KLASSE C: Bevelanders II—Arnemuiden II 0—4; V.C.K. II—Serooskerke II 1—1; Nieuwland I—Nieuwdorp II 5—1; De Meeuwen I—Domburg III 4—6.

Op fraaie wijze handhaafde Arnemuiden II zich hier als leidend elftal. Nieuwland volgt echter nauwlettend alle gedragingen der Arnemuiden reserves en zorgden voor het voorlopig uitrangeren van Nieuwdorp II, dat een formidabele nederlaag werd toegebracht. Men zal de Nieuwlanders die dit jaar schijnen te gaan meetellen met andere ogen moeten gaan bekijken en de tegenstanders moeten hen wel in de gaten gaan houden.

Serooskerke II presteerde iets meer dan we van hen gedacht hadden en het valt van V.C.K. wat tegen, dat het niet verder dan een gelijk spel kwam.

En tenslotte De Meeuwen, die in het derde van de plaatselijke club van Domburg een bezoeker vond, welke niet van plan bleek zich door de benjamins onder de voet te laten lopen. Het werden hoge cijfers, maar de Domburgers pikten de grootste buit mee.

Zaterdagmiddagvoetbal.

2-11-'49

V.C.K. uit Koudekerke weerstond Krabbendijke.

Bevelanders struikelden in Veere.

1e KLASSE: Wissekerke I—Arnemuiden I 0—13; Rillandia I—Colijnspl. Boys I 5—0; Wemeldinge I—Kloetinge I 2—3; Wolfaartsdijk I—Nieuwdorp I 2—1 (onder protest Nieuwdorp); V.C.K. I—Krabbendijke I (onder protest Krabbendijke).

Het ging den leiders niet naar den vleze en dat zij hun tegenslagen heel slecht verduwen konden, blijkt wel uit de protesten. Krabbendijke ondervond, dat het door ons gesignaleerde voetangeltje inderdaad in Koudekerke verborgen lag. Het kwam niet verder dan een gelijk spel en Krabbendijke protesteerde, zodat de protestcommissie de uitslag zal moeten vaststellen. En hetzelfde geldt voor het resultaat van de ontmoeting te Wolfaartsdijk, waar Nieuwdorp kwam te sneven. Hier mag de protestcommissie zelfs over twee gevallen een oordeel geven. Kloetinge deed iets beter, dan we hebben verwacht, en ontnam Wemeldinge de winst. Rillandia en Arnemuiden beantwoordden beter aan de gestelde verwachtingen, waarbij Arnemuiden zelfs in de dubbele cijfers kwam.

2e KLASSE A: Kats I—'s-Heer Hendrikskinderen I 6—4; Krabbendijke II—Kapelle I 0—5; S.V.D. I—S.N.P. I 2—3; Kloetinge II—Rillandia II (Rillandia II n.o.g.)

Kats haalde er wat meer uit, dan we verwacht hadden en hoewel H.H.K. het niet cadeau gaf, werd het toch nog een behoorlijke overwinning. Erger was het voor Krabbendijke II, dat zich door Kapelle de voet ernstig zag dwars gezet. S.N.P. deed prima werk in Driewegen, waar het herdoopte Dios, dat nu S.V.D. heet, werd geslagen. In de strijd om een goede plaats op het lijstje kon deze uitslag wel eens van veel belang blijken. Rillandia II liet verstek gaan, wat hen duur te staan zal komen.

2e KLASSE B: Veere I—De Bevelanders I 4—0; Kapelle II—Wissekerke II 11—0; De Beren I—Serooskerke I 2—3.

En toch had Serooskerke nog de handen vol aan „De Beren". We hadden op een meer royale overwinning gerekend. De punten zijn in ieder geval binnen en het zijn kostbare punten geworden, nu Bevelanders hun ongeslagen record in Veere zagen teniet gaan.

Dat was wel de verrassing van deze Zaterdag. Niemand achtte Veere tot zoiets in staat. Het komt de spanning ten goede. Kapelle II was aan de beurt voor 'n rustige Zaterdag, want dat is het voor de tegenstanders van Wissekerke II.

2e KLASSE C: Arnemuiden II—Nieuwland I 1—0; Nieuwdorp II—De Meeuwen I 5—1; De Bevelanders II—V.C.K. II 1—4; Serooskerke II—Domburg III 2—1.

De grote strijd tussen de Arnemuiden reserves en Nieuwland was even spannend als gespannen. Het is een sportieve ontmoeting geworden, waarbij de thuisspelers zich wisten te handhaven. Ook de verliezers echter boekten winst, dank zij het sportieve gedrag van beide teams. Nieuwdorp II had met De Meeuwen geen moeite. Naar het schijnt had de thuisclub meer moeite met de koeien gehad.. Het veld zag er tenminste allesbehalve schoon uit. Het ware te wensen, dat de Bond het spelen in dergelijke viezigheid verbood. V.C.K. II haalde de punten tegen Bevelanders II royaal binnen en de Serooskerke reserves kwamen tegen Domburg III net met de hakken over de sloot.

Zaterdagmiddagvoetbal.

8-11-'49

Spannend, maar niet verrassend.

Arnemuiden met rijke buit beladen.

Op papier was het programma van Zaterdag spannend en de toekomst verborg vele voetbalonzekerheden. Het was een programma, waarin het verrassingselement op danige wijze had kunnen huishouden. Voetbaltronen konden aan het wankelen gebracht worden. Gegadigden uit de tweede zone hadden zich kunnen melden voor het fluweel. En ziet, de verrassing openbaarde zich slechts hierin, dat tenslotte hierin geen enkele verrassende uitslag voor de dag kwam. Alle koplopers handhaafden zich en slechts Krabbendijke II gaf blijk danig van slag af te zijn door niet op te komen tegen Kats. Het zal wel zo geweest zijn, dat spelersgebrek oorzaak was, doch een vereniging als Krabbendijke moet toch voldoende reserves achter de hand hebben om wat zieke spelers te kunnen vervangen. Het is niet sportief, anders dan in uiterste noodzaak, een tegenpartij en een scheidsrechter teleur te stellen.

1e KLASSE: Arnemuiden I—Nieuwdorp I 2—0; Colijnsplaatse Boys I—Wissekerke I 0—1; Kloetinge I—Rillandia I (afgek.); Krabbendijke I—Wolfaartsdijk I 7—0; V.C.K. I—Wemeldinge 4—3.

Het pad van de koplopers pleegt niet over rozen te gaan, want hoe rooskleuriger de toestand van een elftal op de ranglijst is, hoe sterker men probeert hen beentje te lichten. En zo moest Arnemuiden optornen tegen 't heus niet zo zwakke Nieuwdorp. Het werd een Arnemuidse overwinning. In Colijnsplaat kon het voordeel van eigen grond niet baten en Wissekerke ging met de eer strijken. Zoals te verwachten was ging de match te Kloetinge niet door, omdat naar we vernemen het bestuur van de afdeling Zeeland het Kloetingse terrein definitief heeft afgekeurd. 'n Zware opgave voor Kloetinge in een terrein te voorzien, zwaarder misschien, dan het winnen van 'n partij voetbal. Zoals verwacht mocht worden had Krabbendijke met Wolfaartsdijk niet veel te doen. V.C.K. deed het netjes tegen Wemeldinge en hoewel Wemeldinge iets hoger aangeslagen mag worden bleef de winst in Koudekerke. We hebben de Wemeldingenaren gewaarschuwd.

2e KLASSE A: 's-Heer Hendrikskinderen I—Kapelle I 2—7; Kats I—Krabbendijke II, Krabbendijke II niet opgekomen. Rillandia II—S.N.P. I 1—5; S.V.D. I—Kloetinge II 6—2.

Het thuisclubje bood taaie tegenstand en Kapelle had er geruime tijd moeite mee om het hek van de dam te krijgen. Toen het eenmaal van de dam was kon 's-H Hendrikskinderen de doelpuntenstroom met de beste wil van de wereld niet meer stuiten. Kats wachtte vergeefs op Krabbendijke II, dat liever twee verliespunten wegens niet opkomen scheen te incasseren, dan de kans op een nederlaag te nemen. S.N.P. paste goed op haar tellen en Rillandia II ging met vlag en wimpel aan de haak. Zo deed het ook S.V.D., dat Kloetinge II gedecideerd klopte. Overigens was de verkleedpartij ook hier een openluchtvertoning en zal ook S.V.D. spoedig bezoek van de bond krijgen om te vertellen, dat dit in de wintermaanden gevaarlijke vertoningen zijn, welke niet kunnen worden toegestaan.

2e KLASSE B: Wissekerke II—De Bevelanders I 0—5; Wolfaartsdijk II—De Beren I 3—1; Serooskerke I—Veere I 5—4.

Het is niet eens een opzienbarende overwinning, welke De Bevelanders in Wissekerke behaalde. Dubbele cijfers lagen in de lijn. Na de nederlaag tegen Veere en deze wel zeer bescheiden overwinning doen zich verschillende vragen voor. Daarop moeten de komende resultaten van De Bevelanders het antwoord geven. De Beren kon tegen de Wolfaartsdijkse reserves niets uitrichten en moest met een nederlaag genoegen nemen. Serooskerke zette de tanden nog eens extra op elkaar en leverde de fraaie prestatie van een opkomend Veere te weerstaan.

2e KLASSE C: Nieuwdorp II—Arnemuiden II 1—5; Bevelanders II—Nieuwland I 1—3; De Meeuwen I—V.C.K. II 1—3.

De buit van Arnemuiden was een dubbele nu het tweede het voorbeeld der ouderen volgde en de reserves van Nieuwdorp ook al geen kans gaf. Nieuwland bracht het ook weer tot een zege, wat voor de strijd om de tweede plaats wel van belang is. Ook tegen de V.C.K. reserves werd het geen Zoutelands' succes.

Zaterdagmiddagvoetbal.

9-11-'49

A.s. Zaterdag biedt prachtig voetbalprogramma.

Spanning op alle eilanden.

1e KLASSE: Arnemuiden I—Nieuwdorp I; Colijnspl. Boys I—Wissekerke I; Kloetinge I—Rillandia I; Krabbendijke I—Wolfaartsdijk I; V.C.K. I—Wemeldinge I.

Het zal er van langs gaan Zaterdag. Vele prominenten ontmoeten elkaar. Er zijn elftallen met prima positie, die deze positie belaagd zien door de naaste concurrenten. Zo krijgt Arnemuiden bezoek van Nieuwdorp en dat belooft een spannende strijd. Een derby op Noord Beveland geven Col. Boys en Wissekerke te aanschouwen. Hier is Colijnsplaatse Boys als thuisclub de getipte partij. In Kloetinge kan het al evenzeer een fris partijtje worden en hoewel Kloetinge er misschien iets beter voor staat geven we hen nog geen overwinning. Overigens vernemen wij uit goede bron, dat van bondszijde bezwaren bestaan tegen verder spelen op het terrein van Kloetinge, gezien de toestand, waarin het verkeert. Het kan dus best zijn, dat deze wedstrijd niet doorgaat. Krabbendijke kan Wolfaartsdijk zeker aan, doch gezien de prestatie van de bezoekers tegen Nieuwdorp, kan men weten, dat voetbal een wisselvallig spel blijft. En in Koudekerke zal het Wemeldinge niet mee vallen op de punten beslag te leggen.

2e KLASSE A: 's-Heer Hendrikskinderen I—Kapelle I; Kats I—Krabbendijke II; Rillandia II—S.N.P. I; S.V.D. I—Kloetinge II.

Kats heeft 's-Heer Hendrikskinderen er onder gehouden en Kapelle zal nu tegen de revanchezucht van H.H.K. moeten optornen. Het is Kapelle toevertrouwd, maar het blijft oppassen.

Krabbendijke II, dat tegen Kapelle zijn Waterloo vond, gaat nu Kats aan het verstand brengen, dat het met grote heren nog steeds kwaad kersen eten is. En zo mag S.N.P. ook oppassen tegen Rillandia II, want ook de reserves uit Rilland komen wel eens plotseling goed voor de dag. Kloetinge II zal S.V.D. wel niet veel in de weg leggen.

2e KLASSE B: Wissenkerke II—Bevelanders I; Wolfaartsdijk II—Beren I; Serooskerke I—Veere I

Bevelanders kunnen op hun gemak bekomen van de Veerse schrik en met een grote overwinning een pleister leggen op de geslagen wonde. Voor „De Beren" ligt in Wolfaartsdijk wel een winstkansje. Het winstkansje berekenen en er uit halen is twee. Spannend kan het worden op het Walcherse Serooskerke, waar Veere, met de beste voornemens bezield, op bezoek gaat.

2e KLASSE C: Nieuwdorp II—Arnemuiden II; De Bevelanders II—Nieuwland I; De Meeuwen I—V.C.K. II.

In Zoutelande een Koudekerkse overwinning te voorspellen is niet zo heel erg gewaagd. Minder gemakkelijk is het te zeggen, wat tussen Nieuwdorp II en Arnemuiden II staat te gebeuren. Dat het andermaal moeilijk zal zijn voor Arnemuiden II om zich te handhaven is wel zeker. Nieuwland heeft het wat lichter en zal wel weer twee punten kunnen boeken.

Zaterdagmiddagvoetbal.

19-10-'49

Nieuwdorp verloor een kostbaar punt.

Kapelle en S. N. P. verrasten de leiders.

Bevelanders onbetwist sterkste.

Het is deze keer een Zaterdag vol van verrassingen geworden. Leiders zijn op hardhandige manier van de leiding gestoten. Met monstercijfers wist zelfs Bevelanders het leidende Serooskerke te verslaan. In een andere klasse werden de bordjes zodanig verhangen, dat nummer drie en vier zeer onverwacht de leiding van een en twee overnamen. Het was weer eens een Zaterdag, waarop voetballiefhebbers met volle teugen konden genieten van de bekoring der onzekerheden, waaraan deze sport zo rijk is en welke haar zo interessant maakt.

1e klasse: Colijnpl. Boys I—Nieuwdorp I 3—3; Wolfaartsdijk I—Kloetinge I 1—4; Rillandia I—Wissekerke I 7—2; Krabbendijke I—Wemeldinge I 2—0; V.C.K. I—Arnemuiden I 0—3.

De grote verrassing van deze klasse is wel het onverwachte gelijke spel van de Boys tegen Nieuwdorp, waardoor Colijnpl. Boys hun eerste winstpunt veroverden en op gelijke hoogte kwam met Wissekerke, dat tegen Rillandia geen kans kreeg op positie verbetering. Nieuwdorp is nu wat achterop geraakt op de leiders. Arnemuiden gaf tegen V. C. K. geen krimp. Deze Walcherse derby ging onder record belangstelling in een prettige sfeer. Krabbendijke volgde het Arnemuidse voorbeeld tegen Wemeldinge en zo bleven beide ploegen aan de kop na een uiterst lastige klip met succes te hebben omzeild. Kloetinge zegevierde in Wolfaartsdijk en is nog steeds in de buurt van de leiders.

2e Klasse A: Dios I—Kapelle I 0—4; S.N.P. I—Krabbendijke II 2—0; Kats I—Rillandia II 4—2; 's-H. Hendriksk. I—Kloetinge II 4—2.

Het is geheel normaal, dat 's-H. Hendrikskinderen baas bleef tegen het tweede van Kloetinge, dat nog geen winstpunt mocht boeken. Maar dat was ook wel het enig normale in deze klasse. Misschien is het niet zo gek, dat Kats I van de Rillandia reserves won, maar een zo sprekende overwinning lag toch ook weer niet in de lijn der verwachtingen. Opzienbarend zijn echter de nederlagen van Dios en Krabbendijke II, die zich door respectievelijk Kapelle I en S.N.P. I geslagen zagen. Mooie overwinningen behaalden de beide runners up, want noch Dios, noch Krabbendijke II kregen een kans op een doelpunt. En meteen namen Kapelle en S.N.P. zeer resoluut de leiding over. Prachtig werk, dat aan de spanning ten goede komt.

2e Klasse B: Bevelanders I—Serooskerke I 3—1; Kapelle II—'s-H. Arendskerke II 1—0; Veere I—De Beren I 4—3; Wissekerke II—Wolfaartsdijk II 1—3.

Ook de Wolfaartsdijker noot was voor Wissekerke II nog te hard om te kraken en het werd weer eens zo'n ouderwetse vette uitslag. De Beren komen er wel wat beter in schijnbaar, want het werd wel een nederlaag tegen Veere, maar helemaal niet zo zwaar als misschien verwacht was. Kapelle II pikte net iets meer mee, dan we eigenlijk verwacht hadden. Maar het grote gebeuren was hier toch wel de nederlaag van formaat, welke Serooskerke te slikken kreeg van de Bevelanders. Er is nu wel geen twijfel meer mogelijk, wie de sterkste is in deze klasse. Het is eigenlijk aanvaardbaar, dat Serooskerke zo genadeloos werd ingemaakt.

2e Klasse C: Arnemuiden II—De Meeuwen I 10—0; Nieuwdorp II—Bevelanders II 3—0; Domburg III—V.C.K. II 1—2; Serooskerke II—Nieuwland I 0—3.

Het is eigenlijk geen partij voor Arnemuiden II de ploeg van het Zoutelandse Meeuwen en geen wonder, dat het dubbele cijfers werden. Nieuwdorp II moest wel tot een overwinning komen tegen de Bevelanders II om althans een beetje in de buurt van de kop te blijven. Sterk verzet van Domburg III leverde V.C.K. II een magere zege op. Nieuwland maakte tegen Serooskerke II de verwachte record-score niet, maar moest met een bescheiden 3—0 genoegen nemen.

En hoe staan de Zaterdagmannen er nu voor?

1e KLASSE: Arnemuiden 12 punten uit 7 wedstrijden; Krabbendijke 12 uit 7; Nieuwdorp 11 uit 7; Kloetinge 9 uit 7; Wemeldinge 6 uit 6; V.C.K. 6 uit 7; Rillandia 5 uit 7; Wolfaartsdijk 5 uit 7; Wissekerke 1 uit 7; Colynspl. Boys 1 uit 6.

2e KLASSA A: S.N.P. I 11 uit 7; Krabbendijke II 10 uit 7; Kapelle I 9 uit 6 Dios I 8 uit 6; 's-H. Hendrikskinderen 6 uit 6; Rillandia II 4 uit 7; Kats I 4 uit 7; Kloetinge II 0 uit 6.

2e KLASSE B: Bevelanders 14 uit 7; Serooskerke 10 uit 6; Veere I 10 uit 7; Kapelle II 7 uit 7; Wolfaartsdijk II 5 uit 7; 'sHeer Arendskerke II 4 uit 6; De Beren I 4 uit 7; Wissekerke II 0 uit 7.

2e KLASSE: C: Arnemuiden II 12 uit 6; Nieuwland I 12 uit 7; Nieuwdorp II 10 uit 6; V.C.K. II 7 uit 7; Serooskerke II 5 uit 7; Bevelanders II 5 uit 7; Domburg III 3 uit 7; De Meeuwen I 0 uit 7.

Zaterdagmiddagvoetbal.

26-10-'49

S.N.P. en de Beren in het offensief.

Wolfaartsdijk verraste V.C.K.

1e KLASSE: Nieuwdorp I—Wissekerke I 9—0; Kloetinge I—Krabbendijke I 1—2; V.C.K. I—Wolfaartsdijk I 3—4; Wemeldinge I—Colijnspl. Boys I afg.; Arnemuiden I—Rillandia I 9—2.

Een regenachtige winderige Zaterdagmiddag met onaangename koude, kon de Zaterdagvoetballers er niet van terughouden hun partijtje te spelen. Behalve in Kapelle en Wemeldinge gingen de wedstrijden gewoon door. Verrassingen waren er niet veel te noteren en het enige wat even verwonderde was de nederlaag van V.C.K. in eigen huis tegen Wolfaartsdijk. Nieuwdorp klopte eens stevig op de kug van Wissekerke en Arnemuiden had niet de verwachte moeite met Rillandia. De scoringsmachine liep ook aan de Arne gesmeerd. Krabbendijke kwam tegen Kloetinge maar net met de hakken over de sloot.

2e KLASSE A: Kapelle I—'s-Heer Hendrikskinderen I afgek. Krabbendijke II—Kats I 4—3; S.N.P. I—Rillandia II 6—2; Kloetinge II—Dios I uitgesteld.

In Waarde liepen de S.N.P.-ers ook vlot van stapel en sloegen een flinke bres in het doelgemiddelde van Rillandia II. Trouwens ook de reserves van Krabbendijke volgden het voorbeeld van het eerste elftal en namen het slootje tegen Kats ook maar net.

2e KLASSE B: Bevelanders I—Kapelle II 5—0; Wolfaartsdijk II—Veere I 2—6; De Beren I—Wissekerke II 8—0.

De scoringborden hebben het Zaterdag moeten kunnen. In Kamperland viel de verwachte dikke overwinning aan de thuisclub toe en Veere ving de buit in Wolfaartsdijk. Een hevig offensief openden De Beren en dat leverde tegen de Wissekerke reserves rijke buit.

2e KLASSE C: Domburg III—Bevelanders II 1—3; Nieuwland I—V.C.K. II 2—1; Serooskerke II—De Meeuwen I 4—1.

De Meeuwen komen nog niet aan krijsen toe en moeten zich nog steeds met wat zwak gepiep tevreden stellen. Taai volhouden, Jongens, jullie beurt komt ook wel. Intussen voor Serooskerke II een aardig resultaat. Nieuwland kwam er tegen V.C.K. niet zo gemakkelijk door. Het werd een overwinning op het nippertje. De Bevelander reserves hadden succes tegen Domburg III.

Zaterdagmiddagvoetbal.

Verschillende mooie wedstrijden.

Weer spanning aan de Arne.

1e KLASSE: Wissekerke I—Arnemuiden I; Rillandia I—Colijnspl. Boys I; Wemeldinge I—Kloetinge I; Wolfaartsdijk I—Nieuwdorp I; V.C.K. I—Krabbendijke I.

27-10-'49

Het staat bij voorbaat vast, dat Arnemuiden tegen Wissekerke met de winst in de zak start. Wordt het anders, dan zal dat de grote verrassing van het seizoen moeten worden. Rillandia heeft weer eens kans op een zege, zeker nu die in eigen huis bewerkt kan worden. Tussen Wemeldinge en Kloetinge kan het aardig spannen met een iets betere kans voor de thuisclub. De zware toer waar Wolfaartsdijk zich voor geplaatst ziet, zal wel te zwaar blijken om er winst uit te halen.

Van V.C.K. kunnen we tegen Krabbendijke niets anders dan een nederlaag verwachten, maar hier kon voor Krabbendijke toch wel eens een voetangeltje liggen. Het is net een kolfje naar de hand van V.C.K. om dit nu eens anders te willen.

dorpen moge beïnvloed worden door een zekere rivaliteit maar met het begrip „sport" verdraagt zich geen animositeit. Vechten en fel vechten om de puntjes, dat mag en dat moet, maar altijd „eerlijk"! V.C.K. II is iets maar niet veel sterker dan de Bevelander reserves. Op een winstdeling houden? En tenslotte mag Domburg III proberen in Serooskerke wat winst op te diepen. Er is kans op, maar er is nog niet gewonnen.

2e KLASSE A: Kats I—'s-Heer Hendrikskinderen I; Krabbendijke II—Kapelle I; Dios I—S.N.P. I; Kloetinge II—Rillandia II.

Een mooi wedstrijdje in Kats, waar we nog niet veel van durven zeggen. Vechten tot de laatste seconde zal voor beide partijen het parool zijn. Tussen Krabbendijke II en Kapelle I gaat het er om. Wie zal deze strijd om de leiding winnen? Waarschijnlijk de ploeg met de sterkste zenuwen. In deze klasse wedstrijden om de schoonheidsprijs, want ook in Driewegen wordt een spannend en belangrijk partijtje ten beste gegeven. Ook hier is de leiding in het geding. Rillandia II moet in staat geacht worden om in Kloetinge het langste eind vast te houden.

2e KLASSE B: Veere I—De Bevelanders I; Kapelle II—Wissekerke II; De Beren I—Serooskerke I.

De eerste winstpunten zal Wissekerke ook deze week nog niet halen en voor De Beren hebben we geen betere voorspelling. En wat zouden we moeten verwachten van de wedstrijd tussen Veere en De Bevelanders? De puntjes gaan wel weer mee naar Kamperland. Het enige wat niet vast staat is de uitslag naar de cijfers, maar de winstzijde is wel bepaald. Overigens..... niets wisselvalliger dan voetbal!

2e KLASSE C: Arnemuiden II—Nieuwland I; Nieuwdorp II—De Meeuwen I; Bevelanders II—V.C.K. II; Serooskerke II—Domburg III.

Weer een felle slag aan de Arne. We zouden geneigd zijn de reserves van Arnemuiden een zege te voorspellen. Het krachtsverschil met Nieuwland, dat het aardig doet dit jaar, is echter niet zo groot en daarom blijft het afwachten. In ieder geval sportief blijven jongens. Het karakter van deze wedstrijd tussen twee buur-

Zaterdagmiddagvoetbal.

10-11-'49

Moeilijk werk voor Nieuwdorpse elftallen.

Overigens een rustig programma.

1e KLASSE: Krabbendijke I—Colijnspl. Boys I; V.C.K. I—Nieuwdorp I; Wemeldinge I—Rillandia I; Wolfaartsdijk I—Wissekerke I.

Hoewel er niet veel muziek in het programma zit deze week kan er toch hier en daar nog wel wat spanning optreden. In de eerste plaats komt de ontmoeting in Koudekerke voor een spannend verloop in aanmerking en geldt voor Nieuwdorp, wat voor Wemeldinge gold n.l., dat V.C.K. niet zonder meer te kloppen valt. Tussen Wemeldinge en Rillandia kon het ook nog wel eens tot een hoog voltage komen en we zouden niet durven zeggen, wie hier uiteindelijk aan het langste eind van het touwtje zal staan. Gemakkelijker valt te zeggen, dat Col. Boys de puntjes in Krabbendijke zal moeten laten en dat Wissekerke zo goed als geen kans krijgt in Wolfaartsdijk.

2e KLASSE A: Kats I—S.V.D. I; 's-Heer Hendrikskinderen I—Krabbendijke II.

Het ligt voor de hand, dat S.V.D. tegen Kats als overwinnaar uit het strijdperk komt, maar juist die voor de hand liggende dingen plegen anders uit te draaien en het zou best eens zo kunnen lopen, dat de bezoekers met een gelijk spel tevreden moeten zijn. Krabbendijke II moet de opgelopen schade zo goed mogelijk trachten te herstellen en dus winnen van 's-H. H. Kinderen.

2e KLASSE B: De Bevelanders I—Wolfaartsdijk II; Wissekerke II—'s-Heer Arendskerke II; Kapelle II—Serooskerke I; De Beren I—Veere I.

De Bevelanders kunnen van Wolfaartsdijk II natuurlijk op het gemak winnen, tenzij inderdaad mocht blijken, dat de Kampenaders wat aan het sukkelen geslagen zouden zijn. Dit geloven we niet. 's-Heer Arendskerke II start met de beste papieren en met de meeste kans op de twee winstpunten.

Voor Serooskerke, dat zulke prima kansen gekregen heeft mag Kapelle II geen struikelblok vormen en Veere moet zich De Beren van het lijf weten te houden.

2e KLASSE C: Arnemuiden II—Bevelanders II; Nieuwdorp II—Nieuwland I; Serooskerke II—V.C.K. II; Domburg III—De Meeuwen I.

Een schone kans voor Domburg III op winstpunten en een kleine kans om zich op gelijke hoogte met de rivalen van de dag te plaatsen voor Serooskerke II, al zal het plegen van een overwinning op V.C.K. II niet voetstoots lukken. Wil Nieuwland zich aan het achterlichtje van Arnemuiden II kunnen handhaven, dan moet Nieuwdorp II er onder gehouden worden, doch de jongens uit Nieuwdorp zullen er alles op zetten om ook nog een beetje in de running te blijven en dan moeten ze winnen. En dergelijke overwegingen zijn de grondslag voor spannende kampen.

Zaterdagmiddagvoetbal.

17-11-'49

Grote krachtmetingen op Waarde en Serooskerke

Moeilijke reis voor Krabbendijke.

1e KLASSE: Colijnspl. Boys I—Kloetinge I; Nieuwdorp I—Krabbendijke I; Rillandia I—V.C.K. I; Wissekerke I—Wemeldinge I; Arnemuiden I—Wolfaartsdijk I.

Als Colijnpl. Boys werkelijk wat taaier geworden is, zoals de uitslag tegen Krabbendijke kon doen vermoeden, dan kan het Zaterdag spannen. Was het een zwakke dag van Krabbendijke, welnu, dan geven we Kloetinge, mits op volle toeren, de beste kansen. Krabbendijke moet heel erg oppassen of het gaat Zaterdag tegen Nieuwdorp een kostbare veer laten. Die kans zit er althans in. Rillandia en V.C.K. ontlopen elkaar tot heden niet veel. Met het terreinvoordeel geven we de thuisclub kans op een puntje. Wemeldinge is deerlijk afgezakt en moet nu tegen het zwakke Wissekerke tonen, wat het in de mars heeft. We geven Wemeldinge de beste papieren. En natuurlijk tippen we Arnemuiden in de strijd tegen Wolfaartsdijk.

2e KLASSE A: 's-Heer Hendrikskinderen I—S.V.D. I; S.N.P. I—Kapelle I; Krabbendijke II—Rillandia II.

Om nog een kleine kans te behouden moet S.V.D. er Zaterdag beslist twee puntjes bij halen. Dat kon tegen 's-Heer Hendrikskinderen wel eens een zware opgave blijken te zijn. Wie zal Zaterdag de kop nemen, na de zeer belangrijke ontmoeting te Waarde tussen S.N.P. en Kapelle? De uitslag van deze wedstrijd wordt verreweg beslissend voor de titel. Het zal er dan ook heet toegaan in Waarde en het is zeker zaak de touwtjes daar strak te houden. Krabbendijke II moet om niet teveel aan prestige in te boeten tegen Rillandia II op beide punten beslag leggen.

2e KLASSE B: Kapelle II—Veere I; Wolfaartsdijk II—Wissekerke II; Serooskerke I—Bevelanders I.

Veere is in opkomst en tegen Kapelle II zal aan de begonnen zegetocht wel geen einde komen, vermoeden we. Wolfaartsdijk II mag over Wissekerke II niet struikelen en zal dit ongetwijfeld niet doen. Bij Wissekerke II begint het aantal tegenpunten tegen de 100 te lopen. Of het Wolfaartsdijk II zal gelukken dit honderdste punt te scoren betwijfelen we. En om de titel in deze klasse wordt de grote slag geleverd in Serooskerke. We zijn nieuwsgierig wat daar van zal uitbroeden.

2e KLASSE C: V.C.K. II—Arnemuiden II; Bevelanders II—Nieuwdorp II; De Meeuwen I—Serooskerke II; Domburg III—Nieuwland I.

Op Koudekerke ligt geen Waterloo voor Arnemuiden II en de tiende overwinning gaat wel tot een feit worden. Nieuwland zou Arnemuiden II graag eens zien struikelen natuurlijk en daarom zullen de Nieuwlanders zelf wel voor een overwinning in Domburg zorgen. Voor De Meeuwen lijkt ons de eerste zegen nog niet in het zicht en De Bevelanders II moeten van de strijd tegen Nieuwdorp II ook maar geen winst verwachten.

Zaterdagmiddagvoetbal.

16-11-'49

Regen en storm spelbrekers.

Koning voetbal liet zich niet geheel verdringen.

Als De Bilt regen en storm voorspelt zijn er voetballers, die meteen de schoenen voor een week in het vet zetten. Dat noemt men mooi-weer-voetballers. Er zijn anderen, die regen en wind trotseren en alles in het werk stellen om hun speelveld bespeelbaar te maken. Dat zijn de raspaardjes, die zich niet al te gauw uit het veld laten slaan. Men kan van mening verschillen over de vraag of het verantwoord is onder alle omstandigheden te spelen. Een feit is, dat men in België en Engeland geen uitstel op grond van weers- of terreingesteldheid erkent en ook daar zijn de voetballers mensen van vlees en bloed. Anderzijds valt er ook wat voor te zeggen als men beweert voor zijn genoegen te voetballen en geen risico's voor zijn gezondheid wenst te nemen. Niet te begrijpen valt het als men, zoals gebeurt is tien minuten voor het einde een wedstrijd staakt wegens regen. De laatste tien minuten mogen dan bittere minuten worden, doch het is voor de bezoekende vereniging even bitter om de reis nog een keer te moeten maken. Een wegens regen gestaakte wedstrijd wordt namelijk in zijn geheel overgespeeld.

1e KLASSE: Krabbendijke I—Colijnspl. Boys 3—2; V.C.K I—Nieuwdorp I afgek.; Wemeldinge I—Rillandia I afgek.; Wolfaartsdijk I—Wissekerke 6—1.

Het werd geen eclatante overwinning voor Krabbendijke, maar een benauwd sprongetje, waarbij, de Krabbendijkenaren maar net met de hakken over de sloot kwamen. Ieder verwachtte een gemakkelijke zege met royale cijfers en ziedaar, Colijnsplaatse Boys had het anders uitgerekend. Niettemin, de punten bleven thuis en dat is het voornaamste. Wolfaartsdijk had het tegen Wissekerke niet al te moeilijk. Het werd hier een fikse zege voor de thuisspelers.

welke Arendskerke II hen te torsen gaf. Kranige kerels, die Wissekerke reserves. Serooskerke kwam gelijk met de Bevelanders door een overwinning op Kapelle II, welke ploeg het heus nog zo slecht niet doet. De Beren kwamen figuurlijk om de koffie bij Veere. De nederlaag werd te groot. Of is Veere zoveel versterkt? Het heeft er alle schijn van of Veere wil proberen de bijna gemiste aansluiting met de kop nog in te lopen. Er is niet veel voor nodig of het lukt nog. Men mag op Baarland nu toch wel eens voor een kleedlokaal gaan zorgen. Onder omstandigheden als j.l. Zaterdag is openluchtvertoning alleen nog acceptabel voor het spel, maar niet voor de rest.

2e KLASSE C: Arnemuiden II Bevelanders II 8—1; Nieuwdorp II—Nieuwland I 1—2; Serooskerke II—V.C.K. II (afgek.); Domburg III—De Meeuwen I (afgek.).

2e KLASSE A: Kats I—S.V.D. I 3—2, gestaakt wegens regen; 's-Heer Hendrikskinderen I—Krabbendijke II 3—3.

Krabbendijke II zakt steeds verder af en de prominente rol, welke deze ploeg enkele jaren gespeeld heeft, schijnt ten einde te zijn. 's-Heer Hendrikskinderen snoepte een puntje af en hoewel er voor de Kinderen geen onweerswolkje de zon verduistert, was deze stunt ter verheffing van het prestige welkom. In Kats liet men het afweten vanwege de nattigheid.

2e KLASSE B: Bevelanders I—Wolfaartsdijk II 5—0, gestaakt wegens regen; Wissekerke II—'s-Heer Arendskerke II 0—8; Kapelle II—Serooskerke I 0—3; De Beren I—Veere 1—12.

Op Kamperland gaf de scheidsrechter er ook al de brui aan, vanwege de natte voeten. De Wissekerke reserves hebben al voor hetere vuren gestaan en lieten zich evenmin door de regen wegspoelen als door de nu al twee seizoenen durende zware nederlagen. Het was weer een zware „zak" om in voetbaltaal te blijven,

Zaterdagmiddagvoetbal.

30-12-'49

Aanvang der promotie-wedstrijden.

Onbelangrijke restanten.

PROMOTIE-COMPETITIE: De Bevelanders I—Wolfaartsdijk I; 's-Heer Hendrikskinderen I—Koudekerke I.

Om de eerste klasse der Zaterdagcompetitie op tien elftallen te brengen mogen de drie tweede klassers met een eerste klasser om twee plaatsen in de eerste klasse spelen. De kampioen van 2 A en 2 C komen niet voor promotie in aanmerking, omdat de eerste elftallen dier verenigingen resp. Krabbendijke en Nieuwdorp reeds in de eerste klasse spelen. De nummers twee n.l. De Bevelanders en Wolfaartsdijk profiteren hiervan. Zaterdag krijgt Bevelanders bezoek van Wolfaartsdijk en de thuisclub zal al heel sterk voor de dag moeten komen om succes te boeken. Even donker zien we de situatie in voor 's-Heer Hendrikskinderen, de degradant, dat bezoek krijgt van Koudekerke. Ook hier achten wij de bezoekers in staat te zegevieren.

2e KLASSE A: S.N.P. I—Kats I; Yerseke III—Colijnspl. Boys II.

Een verzwakt Kats, dat tevens bekerwedstrijden voor de K.N.V.B. moet spelen zal tegen S.N.P. geen kans krijgen. Voor Yerseke III ligt in deze wedstrijd tegen Colijnspl. Boys II een goede winstkans.

GROEP D 4: Arnemuiden—Kloetinge; Krabbendijke—Nieuwdorp.

Het is voor Arnemuiden een moeilijke tegenstander, het team uit Kloetinge. Hoewel Arnemuiden iets sterker is, mag toch niet bij voorbaat op winst gerekend worden. Nieuwdorp krijgt een zwaar karwei in Krabbendijke en met een gelijk spel mogen beide ploegen tevreden zijn.

K.N.V.B.-BEKER, GROEP C 4: Serooskerke—Wissekerke; Colijnspl. Boys—Kats.

Serooskerke zal goed voor de dag moeten komen om baas in eigen huis te blijven. Ook voor Kats zal het niet eenvoudig blijken om in Colijnsplaat iets weg te halen.

ZATERDAGMIDDAGVOETBAL. 5-1-'50

Een interessant programma.

Verrassingen niet uitgesloten.

Na een paar weken van rust gaat de voetbalmachine weer meteen op volle toeren verder in het nieuwe jaar. De spanning zit er nog volop in en we mogen in het nieuwe jaar al direct de eerste weken felle veldslagen verwachten. De laatste loodjes van dit weer zo uitermate snel en vlot verlopen seizoen zullen weer blijken de zwaarste te zijn en de grootste verrassingen staan ons nog te wachten. Arnemuiden II is reeds kampioen en Nieuwland is zeker van het spelen van promotie-wedstrijden, maar voor het overige staat nog niets definitief vast of het moest dan zijn de plaats van een paar hekkesluiters.

1e KLASSE: Wissekerke I—Nieuwdorp I; Krabbendijke I—Kloetinge I; Wolfaartsdijk I—V.C.K. I; Colijnspl. Boys I—Wemeldinge I; Rillandia I—Arnemuiden I.

Het zou te gek zijn als Nieuwdorp last kreeg met Wissekerke en daarom moeten we hier maar geen buiten de toon vallende uitslag verwachten en mogen we Wissekerke niet veel goeds voorspellen. Krabbendijke had het met Kloetinge al eens meer te kwaad, doch dat in eigen huis winst aan de Kloetingenaren gelaten zal moeten worden betwijfelen we. Tussen V.C.K. en Wolfaartsdijk kan zich een aardige wedstrijd ontwikkelen, waarbij we de kansen der bezoekers iets hoger aanslaan, tenzij Wolfaartsdijk het terreinvoordeel volledig weet uit te buiten. Het zou een onverwacht succes zijn, als Colijnspl. Boys tegen Wemeldinge geen nederlaag leed en toch, als de Boys nog een dragelijke eindstand willen bereiken, zullen zij tegen deze ploeg o.a. de winst moeten halen. Rillandia zal wel geen streep door de Arnemuider kampioensrekening kunnen halen, maar Arnemuiden mag toch niet spotten met de gastheren.

2e KLASSE A: S.V.D. I—Krabbendijke II; 's-H.H.Kinderen I—Rillandia II; Kapelle I—Kats I; Kloetinge II—S.N.P. I.

Noch S.V.D., noch Krabbendijke II zullen zich grote illusies omtrent serieuze kansen maken en toch blijven zij gevaarlijke outsiders. In hoeverre ze elkander kwaad zullen doen zouden we niet graag proberen te raden. Zowel Kapelle als S.N.P. zullen hopen op een gelijk spel, maar het zou ons niet verwonderen, als aan alle verwachtingen van één van beide elkaar Zaterdag bekampende elftallen een einde werd gemaakt. Het kansje, dat er voor 's-H.H. Kinderen tegen Rillandia II in zit is klein, maar het is aanwezig. Het is maar de vraag of de thuisclub het weet te realiseren. Kapelle zal wel met man en macht de positie verdedigen en dat kon tegen Kats wel eens zwaar werk blijken. S.N.P. heeft het tegen Kloetinge II heel wat gemakkelijker en zal het ook deze keer wel weer redden.

2e KLASSE B: De Bevelanders I—De Beren I; 's-Heer Arendskerke II—Kapelle II; Veere I—Wissekerke II.

De moed zou er bij de Bevelanders al heer erg uit moeten zijn, als zij de Beren enige kans gaven. Daaraan geloven wij dan ook voorhands niet. Een onbelangrijk partijtje met een geheel onzeker resultaat spelen de reserves van Arendskerke en Kapelle tegen elkaar. Even onzeker is in deze wedstrijd de uitslag als ze voor de kamp tussen Veere en Wissekerke II vaststaat. Veere kon het deze keer wel eens tot dubbele cijfers brengen.

2e KLASSE C: Domburg III—De Meeuwen I; Serooskerke II—De Bevelanders II; V. C. K. II—Nieuwland I.

Zouden de Zoutelandse jongens zich de illusie maken van tegen Domburg III iets te kunnen binnenhalen? Het is natuurlijk één van hun weinige kansen, maar het is toch nog zeer de vraag of het ijzeren gordijn, dat voor het hermetisch afgesloten kastje, waaruit de overwinningen moeten komen, hangt, Zaterdag al zal opengaan. Serooskerke II heeft ongetwijfeld de beste papieren tegen Bevelanders II al zal de rivaliteitsgedachte na de schermutseling tussen de beide eerste elftallen de Noord-Bevelanders misschien vleugelen geven. Een zwaar karweitje nog voor Nieuwland, dat tegen V.C.K. II een aardig oefenpartijtje kan maken en toch wel overwinningskansen heeft.

ZATERDAGMIDDAGVOETBAL. 11-1-'50

Over de gehele linie grote cijfers.

Colijnplaatse verrassing.

Hoewel er weinig bijzondere dingen te memoreren zijn van de afgelopen Zaterdag, mag in het algemeen wel gewezen worden op de flinke scores. De Zaterdagvoetballers hebben overal het doel weten te vinden en de overwinningen zijn weinig twijfelachtig. Er zijn zelfs een paar tientjes gevallen en vieren en vijfjes tellen we bij de vleet. Een productieve Zaterdag is het dus geworden, hetgeen de slachtoffers echter maar matig zullen waarderen.

1e KLASSE: Wissekerke I—Nieuwdorp I 2—10; Krabbendijke I—Kloetinge I 4—0; Wolphaartsdijk I—V.C.K. I 0—5; Colijnspl. Boys I—Wemeldinge I 5—2; Rillandia I—Arnemuiden I 1—4.

Een tegenvaller was het, welke Wissekerke te incasseren kreeg. Nieuwdorp zorgde daar voor dubbele cijfers hetgeen als overwinning geen verrassing is, maar waarvan de cijfers toch wel buiten verwachting hoog werden. De zwaarste concurrenten voor de titel, n.l. Krabbendijke en Arnemuiden, die we beiden een zware strijd voorspeld hadden, hebben het er vlot af gebracht en geen twijfel laten bestaan aan hun overwicht. Een mooi resultaat boekte ook V.C.K., dat te Wolphaartsdijk ook al met sprekende cijfers de volle buit in beslag nam. De verrassing van de dag viel echter in Colijnsplaat, waar Wemeldinge met flinke cijfers geslagen werd door de hekkensluiters, die ook eens een keer tot een overwinning kwamen en direct één met dik krijt aan de balk.

2e KLASSE A: S.V.D. I—Krabbendijke II 4—0; 's-Heer Hendrikskinderen I—Rillandia II 7—2; Kapelle I—Kats I 6—1; Kloetinge II—S.N.P. I 3—5.

Krabbendijke II kwam van een koude kermis thuis en eerlijk gezegd, hadden we wat meer van de Krabbendijker reserves verwacht. Weinig medelijden toonde 's-Heer Hendrikskinderen met de bezoekers, die een zeven te slikken kregen. Kapelle overtrof de verwachtingen en gaf Kats geen schijn van kans. S.N.P. haalde een minder zware buit binnen dan we verwachtten, maar handhaafde ook met deze bescheiden overwinning de positie.

2e KLASSE B: De Bevelanders I—De Beren I 10—1; 's-Heer Arendskerke II—Kapelle II 8—1; Veere I—Wissekerke II (Wissekerke II niet opgekomen).

Het tweede tientje kwam op rekening van De Bevelanders, die de Beren geen kans gaf om verder te knagen aan de geschokte positie der Noord-Bevelanders. Kapelle II kreeg een daverend niet thuis te horen van de Arendkerkerreserves, die ook al een productieve buit loosden. Wissekerke II liet verstek gaan en de Veerse jongens hebben op een houtje mogen bijten.

2e KLASSE C: Domburg III—De Meeuwen I 4—1; Serooskerke II—De Bevelanders II 8—1; V.C. K. II—Nieuwland afgek.

Ook om Domburg III te overvleugelen waren de wieken van de Zoutelandse Meeuwen nog te kort. De jongens van het vriendelijke Walcherse dorpje zullen nog wel tot volgend seizoen moeten wachten om het zoet der overwinning te kunnen smaken. De reserves van Serooskerke gaven de Bevelanders dito de revanche kansen niet en het werd een zware koude douche voor de bezoekers. Nieuwland, dat van ongeduld trappelde om V.C.K. II te lijf te gaan moest wegens terreinafkeuring nog even wachten.

ZATERDAGMIDDAGVOETBAL. 12-1-'50

Weinig belangrijk en klein programma.

S.V.D. bezoekt Kapelle.

Het is geen enerverend programma, dat ons Zaterdag geboden wordt en het aantal wedstrijden is evenredig aan de spanning. De belangrijkste uitslag zal waarschijnlijk die zijn, welke tussen Kapelle en S.V.D. tot stand zal komen. Voor het overige zullen de runners up het wel redden en de hekkesluiters zullen weinig kans krijgen zich extra te roeren.

1e KLASSE: Arnemuiden I—Wissekerke I; Colijnspl. Boys I—Rillandia I; Krabbendijke I—V. C.K. I; Nieuwdorp I—Wolphaartsdijk I.

Het zal Wissekerke niet glad zitten om Arnemuiden een moeilijke middag te bezorgen en de Noord-Bevelanders kunnen bij voorbaat wel weer alle hope laten varen. Colijnspl. Boys zal wel trachten het kunststukje, dat ze tegen Wemeldinge uithaalden te herhalen. Of het tegen Rillandia gelukken zal is een tweede vraag. Krabbendijke zal er geen been in zien om V.C.K. in bedwang te houden en dat zal misschien ook wel gelukken. Toch is V.C.K. niet zo gemakkelijk. Nieuwdorp, dat zo prima op dreef is heeft Wolphaartsdijk als volgende slachtoffer toegewezen gekregen.

2e KLASSE A: Kapelle I—S.V. D. I; Kats I—S.N.P. I; Kloetinge II—Rillandia II.

De vette hap van deze week komt in Kapelle op tafel en we geven de thuisspelers de beste kansen. Toch kan S.V.D. soms niet voor de poes zijn en durft deze baby nog wel eens terug bijten.

Kats heeft er tegen Kapelle niet veel van terecht gebracht, maar toch mag S.N.P. hopen, dat ze Kats niet treffen op zo'n middag, dat er weer eens een onverwachte uitschieter uit de bus komt. Kloetinge II heeft o.i. als thuisclub de beste papieren tegen Rillandia II.

2e KLASSE B: De Bevelanders I—Wolphaartsdijk II; 's-Heer Arendskerke II—Serooskerke I.

Het zal ook Wolphaartsdijk wel niet gemakkelijk vallen om Bevelanders kwaad te doen en de overwinning zal dan ook wel in Kamperland blijven. Wat zou 's-Heer Arendskerke II aan Serooskerke's positie kunnen doen? En toch moet bij die bezoeken aan 's-Heer Arendskerke steeds met verrassingen gerekend worden.

2e KLASSE C: Domburg III—Nieuwdorp II; Serooskerke II—V.C.K. II.

Het zal Domburg III deze keer wel niet gelukken om winst te halen uit het bezoek van Nieuwdorp II en de gastvrijheid zal wel, zij het gedwongen, zo ver moeten gaan, dat Nieuwdorp als herinnering aan het bezoek ook nog de beide puntjes meekrijgt. Wie het reserve spelletje in Serooskerke gaat winnen is niet te zeggen. Zouden we ver mis zijn als we de thuisclub de beste kansen voorspellen?

ZATERDAGMIDDAGVOETBAL.

18-1-50

Krabbendijke ontsnapt ternauwernood.

Kapelle maakt een prima dag.

Hoewel het voetbalstuivertje niet zo heel erg raar gerold heeft kwamen er toch een paar kronkelingen in het rechte weggetje van King Soccer voor en het ergste had S.N.P. het ermee te stellen, dat de bocht in Kats niet te pakken wist te krijgen en meteen uit de bocht schoot, de leiding in de afdeling kwijt raakte en van de troon viel. We hebben voor die mogelijkheid gewaarschuwd en het onberekenbare Kats haalde weer eens zo'n stunt waar kampioenen mee om hals gebracht worden. Kapelle is er het beste mee. En het scheelde maar een haar of in Krabbendijke was hetzelfde vertoond.

1e KLASSE: Arnemuiden I—Wissekerke I 9—1; Colijnspl. Boys I—Rillandia I 1—2; Krabbendijke I—V.C.K. I 1—0; Nieuwdorp I—Wolphaartsdijk I 5—0.

Het resultaat van deze middag bracht geen verrassingen of het moest zijn de onverwacht kleine overwinning van Krabbendijke, dat in V.C.K. een tegenstander vond, die er alles op zette, om de Krabbendijkenaren beentje te lichten en Arnemuiden, dat zelf tegen Wissekerke een monsterzege behaalde, in de kaart te spelen. Het is uiteindelijk niet gelukt, maar er zal menig supporters-hart van slag af geweest zijn in Krabbendijke. Voor Colijnspl. Boys is er geen winst uit de bus gekomen, maar Rillandia heeft toch alle zeilen moeten bijzetten om zich de Noord-Bevelanders van het lijf te houden. Die hekkesluiters beginnen zich behoorlijk te roeren. Nieuwdorp is wat te laat op dreef gekomen. Zo voortgaande echter zullen de Nieuwdorpelingen volgend jaar 'n flinke partij in het kampioenencorps meeblazen.

2e KLASSE A: Kapelle I—S.V.D. I 5—0; Kats I—S.N.P. I 4—1; Kloetinge II—Rillandia II 2—7.

't Was dus 'n zware pijp, welke S.N.P. in Kats te roken kreeg. Het kostte hen de leiding, welke door Kapelle werd overgenomen, dat met S.V.D. niet veel moeite had. De jongens uit Driewegen zijn nu wel uitgeschakeld en het gaat er naar uitzien, dat Kapelle de beer gaat schieten. Jammer voor de spanning, dat S.N.P. de Kapellenaren niet kon bijbenen. Onze berekening voor Kloetinge II klopte niet erg. In ieder geval heeft Rillandia II onze verwachtingen op weinig twijfelachtige wijze gelogenstraft.

2e KLASSE B: De Bevelanders I—Wolphaartsdijk II 8—2; 's-Heer-Arendskerke II—Serooskerke I 1—5.

Bevelanders en Serooskerke gaven de tegenstanders geen kans en sloegen zich met flinke cijfers door de niet al te zware moeilijkheden heen. Zo blijven beide elftallen er zorgvuldig voor waken, dat ze geen terrein verliezen.

2e KLASSE C: Domburg III—Nieuwdorp II (uitgesteld); Serooskerke II—V.C.K. II 0—5.

Ook hier grepen we er naast, toen we de thuisspelers in Serooskerke de beste kansen gaven. De V.C.K. elftallen hebben het Zaterdag best gedaan en de reserves beten al zeer behoorlijk van zich af. Domburg, dat plotseling zonder veld zit, zag het feest tegen Nieuwdorp uitgesteld. Het is overigens wel een heel onpractische tijd om voetbalvelden in orde te gaan brengen en zeker voor de vereniging Domburg is het een handicap midden in het seizoen weer eens te moeten verhuizen en gastvrijheid te gaan vragen bij 'n buurman. Ook de Bond zal dit waarschijnlijk maar matig waarderen.

ZATERDAGMIDDAGVOETBAL.

17-2-50

Aardig programma voor a.s. Zaterdag

Kapelle kan kampioen worden

Als alles meeloopt hebben we Zaterdag optocht in Kapelle. Maar dan moet ook beslist alles meelopen. Langzamerhand stijgt de spanning ten top en hoe dichter het eind nadert, met hoe meer kans op succes berekeningen gemaakt kunnen worden over het uiteindelijk resultaat. Drie van de vier titels zijn nog steeds vacant en hoewel het aantal liefhebbers gedaald is, bestaan er toch nog verschillende mogelijkheden.

1e KLASSE: Kloetinge I—Arnemuiden I; Rillandia I—Krabbendijke I; V.C.K. I—Colijnspl. Boys I.

Er mag met een zekere aan zekerheid grenzende waarschijnlijkheid beweerd worden, dat Arnemuiden te sterk is voor Kloetinge en dat de twee punten wel naar de Arne zullen meegaan. Toch kon Arnemuiden wel eens van slag af geraakt zijn met de onverwachte douche tegen Wemeldinge en dan zou Kloetinge met een extra schepje enthousiasme het een heel eind kunnen sturen en de Krabbedijkenaren in de kaart spelen. Toch geloven we niet, dat het zover zal komen en Krabbendijke zal de eigen boontjes moeten doppen. Dat valt tegen Rillandia nog niet mee. We weten uit ervaring, dat de kampen tussen de beide Oost-Zuid-Bevelandse ploegen vinnig fel en onberekenbaar plegen te zijn en dat de uitslag eerst bij het eindsignaal vast staat. En dat die uitslag anders zal uitvallen dan de verwachte overwinning van Krabbendijke, daarop hoopt men in het Arne-dorp natuurlijk vurig. In Koudekerke zal het op een overwinning van de thuisclub uitdraaien en Colijnsplaatse Boys zal daar zeker het rode lampje niet weten uit te blazen.

2e KLASSE B: Bevelanders I—'s-Heer Arendskerke II; Veere I—Wissekerke II; Wolphaartsdijk II—Serooskerke I.

Hier komen we nog niet tot een resultaat. Ook al omdat alle gegadigden de beste papieren hebben en ongetwijfeld zullen winnen. Bevelanders zullen het thuis wel redden tegen Arendskerke II en Serooskerke gaat in Wolphaartsdijk ook wel niet om een jas. Dat Veere, de gevaarlijke outsider met minimale kansen, deze kansen nog zou verkleinen valt niet te verwachten. Overigens is het de vraag of Wissekerke II, dat al tweemaal verstek liet gaan in Veere nu eindelijk eens verschijnt.

2e KLASSE C: Domburg III—Nieuwdorp II.

Het wordt voor Domburg III zeker een te zware pijp om er de reserves van Nieuwdorp onder te houden.

2e KLASSE A: Kapelle I—'s-H. Hendrikskinderen I; Krabbendijke II—S.N.P. I.

Wie goed rekenen kan zal kunnen uitmaken, dat Kapelle kans op het hijsen van de vlag heeft. Mocht S.N.P. gelijk spelen of verliezen tegen Krabbendijke II, wat helemaal niet uitgesloten moet worden geacht, dan is Kapelle met een overwinning op 's-Heer Hendrikskinderen binnen. En dat de Kapellenaren er een overwinning van maken geloven we zeker. Bij een nederlaag van S.N.P. heeft Kapelle zelfs aan een gelijk spel al genoeg. Het wordt een aardige Zaterdag in deze tweede klasse. Omtrent de overwinning brengt het eindsignaal deze keer zekerheid, maar over de titel nog niet. Daar zal de telefoon aan te pas moeten komen.

ZATERDAGMIDDAGVOETBAL.

20-1-50

Arnemuiden moet in het zweetkamertje.

De rest redt zich Zaterdag wel.

Behalve het vinnige karweitje, dat in Wissekerke opgeknapt moet worden en het zware examen, dat Arnemuiden af te leggen krijgt, zal het Zaterdag voor de verschillende koplopers wel aflopen en zijn de uitslagen wel zo ongeveer te raden. Er zit niet zo heel veel spanning meer in de programma's en behoudens een enkele onverwachte uitschieter zijn er weinig verrassingen meer te verwachten.

1e KLASSE: Nieuwdorp I—Arnemuiden I; Wissekerke I—Colijnsplaatse Boys I; Rillandia I—Kloetinge I; Wolphaartsdijk I—Krabbendijke I; Wemeldinge I—V.C.K. I.

Laat ons het er eens op wagen en zonder een slag om de arm te houden de naar onze mening voor overwinningen in aanmerking komende elftallen aanduiden. Om te beginnen denken we dan, dat..... Arnemuiden tegen het herboren Nieuwdorp voor de bijl gaat. Krijgen we ongelijk, dan zal het toch zeker niet zijn dan na spannende kamp. Dominicus, die het Nieuwdorp-doel verdedigt, heeft onder de tropenzon leren keepen en hij schijnt het lang niet slecht te doen. Een moeilijke opgave voor de vissers om hem Zaterdag aan het vissen te krijgen. En voor scheidsrechter Zweep een aardige taak om al dat gevis binnen de perken van de sportieve zone te houden. In Wissekerke vindt zo ongeveer een plaatselijke ontmoeting plaats, waaraan scheidsrechter Korff de handen ook al vol krijgt en waarvan we verwachten, dat de bezoekers de volle buit meenemen. In Rilland geven we Kloetinge de beste kansen en Krabbendijke zal ons in Wolphaartsdijk niet in de steek laten als we hen een vlotte overwinning voorspellen. V.C.K. moet zorgen, dat we niet al te veel in het zonnetje komen te staan en aan onze verwachtingen, dat ze zullen winnen zeker beantwoorden. En nu maar proberen onze brutale voorspellingen niet te laten uitkomen. De spanning en het aantrekkelijke van de competitie zullen er slechts wel bij varen en we zullen graag onze blunders volgende week erkennen!

geen krimp tegen Wolphaartsdijk II.

2e KLASSE C: De Bevelanders II—Nieuwdorp II.

Hieraan behoeven ook al niet veel woorden besteed te worden, want niemand zal willen geloven, dat Bevelanders II ook maar een schijn van kans krijgt tegen Nieuwdorp II.

2e KLASSE A: Kats I—S.V.D. I; Kloetinge II—Kapelle I.

Als S.N.P. in Kats sneuvelen moet, dan mag S.V.D. niet veel hoop op een overwinning koesteren. Kats is inderdaad in staat om de volgende overwinning tot een feit te maken. Kapelle zou al heel erg tegenvallen als in Kloetinge iets verloren werd en we geloven dan ook niet aan enige kans van Kloetinge II om Kapelle kwaad te doen.

2e KLASSE B: 's-Heer Arendskerke II—De Beren I; Kapelle II—De Bevelanders I; Veere I—Wolphaartsdijk II.

De Beren mag in Arendskerke wel geducht uit de doppen kijken anders gaat het krulletje vlot uit de varkensstaart. De reserves van Arendskerke kunnen heel aardig voor de dag komen soms. De Bevelanders gaan Kapelle II verslaan en V

Hieronder geven we de tot op heden bijgewerkte standenlijst van de Zaterdagmiddagcompetitie.

31-1-50

1e Klasse:

Krabbendijke I	15	12	2	1 26
Arnemuiden I	14	11	2	1 24
Nieuwdorp I	15	11	2	2 24
Kloetinge I	11	7	1	3 15
V.C.K. I	13	6	1	6 13
Rillandia I	14	5	1	8 11
Wolphaartsdijk I	15	4	3	8 11
Wemeldinge I	12	3	1	8 7
Wissekerke I	17	2	2	13 6
Colijnspl. Boys I	14	1	1	12 3

2e Klasse A:

Kapelle I	11	9	1	1 19
S.N.P. I	13	9	1	3 19
S.V.D. I	12	7	1	4 15
*Krabbendijke II	12	5	3	4 11
's-H. H.'Kinderen I	13	5	1	7 11
Kats I	11	4	1	6 9
*Rillandia II	12	3	2	7 6
Kloetinge II	10	0	0	10 0

2e Klasse B:

Serooskerke I	11	10	0	1 20
Bevelanders I	12	10	0	2 20
Veere I	12	9	0	3 18
's-H. Arendsk. II	11	5	0	6 10
Kapelle II	12	4	2	6 10
Wolphaartsdijk II	11	4	1	6 9
De Beren I	13	3	1	9 7
*[illegible]kerke II	12	0	0	12 0

2[illegible]sse C:

Arnemuiden II	13	13	0	0 26
Nieuwland I	13	9	2	2 20
V.C.K. II	11	6	1	4 13
*Nieuwdorp II	11	7	0	4 12
Serooskerke II	13	4	4	5 12
Domburg III	12	3	2	7 8
Bevelanders II	13	3	1	9 7
De Meeuwen I	14	0	0	14 0

* twee winstpunten in mindering wegens niet opkomen.

ZATERDAGMIDDAGVOETBAL.

22-2-'50

Colijnsplaatse Boys redde zich.

Rode lantaarn voor Wissekerke.

Kapelle nog geen kampioen.

De grote beslissingen naderen. En viel er al door de overwinning van Colijnspl. Boys tegen V.C.K., waardoor Wissekerke nu definitief de onderste plaats bebet. Kapelle staat met één been al op de troon van 2A, tenzij in de laatste wedstrijd gestruikeld zou worden is de titel hun wel zeker. Bevelanders werden er zo goed als zeker uit-gerangeerd door een onverwachte nederlaag tegen het toch altijd weer onberekenbare Arendskerke II.

1e KLASSE: Kloetinge—Arnemuiden afgek.; Rillandia—Krabbendijke 1—3; V.C.K.—Colijnspl. Boys 0—3.

Het terrein van Kloetinge verkeert in een desolate toestand en de Kloetingenaren waren de enigen, die hun veld afgekeurd zagen. Er zal in Kloetinge ten aanzien van de terreingeschiedenis langzamerhand een oplossing moeten gaan komen. Krabbendijke omzeilde de lastige klip in Rilland op meesterlijke wijze en Arnemuiden, dat als lachende derde had kunnen fungeren moet op een hele of halve mistap van Krabbendijke wachten om nog aan bod te kunnen komen. Colijnsplaatse Boys deed onverwacht een verdienstelijk werk in Koudekerke door een pracht overwinning op V.C.K. te bevechten. Wissekerke kreeg hierdoor het rode achterlicht te dragen en moet straks tegen de tweede klasse-kampioenen om het plaatse in de eerste klasse gaan strijden.

2e KLASSE A: Kapelle I—'s-Heer Hendrikskinderen 5—1; Krabbendijke II—S.N.P. I 1—2.

De kampioenspretendenten van deze afdeling gaven niets cadeau en ze pasten keurig op voor een deraillement tegen 's-Heer Hendrikskinderen. Het werd een flinke zege en ze zijn wel zo goed als verzekerd van de titel. S.N.P., dat de naaste concurrent is bleef echter keurig volgen en hoezeer Krabbendijke II ook geprobeerd heeft Kapelle een handje te helpen, de jongens uit Waarde wisten net met de hakken over de sloot te komen en hun kans te handhaven. Afwachten, wat Kapelle in de laatste wedstrijd doet. Eèn puntje is genoeg.

2e KLASSE B: Bevelanders I—'s-H. Arendskerke II 3—5; Veere I—Wissekerke II 0—9; Wolphaartsdijk II—Serooskerke I 0—7.

Het minimale kansje, dat er voor Bevelanders toch nog in zat ging tegen Arendskerke II, dat altijd een gevaarlijke tegenstander is, is naar de maan. Serooskerke zelf hield de teugels goed in handen en gaf het tweede van Wolphaartsdijk geen schijn van kans. Veere had met de hekkesluiters niet de minste moeite en deed het met grote cijfers af. Serooskerke zal de kansen wel niet meer laten glippen.

2e KLASSE C: Domburg III—Nieuwdorp II 3—5.

Nieuwdorp II boekte de verwachte overwinning in Domburg, doch de Domburg reserves gaven zich niet glad gewonnen.

VOETBAL.

Kapelle I— 's-Heer Hendrikskinderen I 5—1.

Kapelle heeft Zaterdagmiddag zijn overwinningsreeks voortgezet en ook 's-Heer Hendrikskinderen moest in het zand bijten. Kapelle moet thans nog één puntje binnenhalen voor het kampioenschap in haar afdeling. In de laatste minuten van deze wedstrijd wist 's-Heer Hendrikskinderen de eer nog te redden.

ZATERDAGMIDDAGVOETBAL.

2-3-'50

Serooskerke is kampioen geworden.

Nog geen opheldering in de eerste klasse.

De voortgezette spanning in de eerste klasse wordt overschaduwd door het heugelijke feit van Serooskerke's kampioenschap, welke titel werd behaald door een flinke en waardevolle overwinning op 's-Heer Arendskerke II. We wensen dit wakkere Walcherse clubje, dat met zo fier elan rechtstreeks op de titel is afgestevend, van harte geluk met de titel.

Geheel onbedreigd was de positie van Seroos niet en Bevelanders werd met een haarbreedte geslagen, terwijl Veere tenslotte nog op een neuslengte was genaderd. Hoe het ook zij, de vlag ging in Serooskerke in top en we geloven, dat het welverdiend is.

1e KLASSE: Kloetinge I—Wemeldinge I 3—2; Arnemuiden I—V.C.K. I 4—0; Wolphaartsdijk I—Krabbendijke I 0—8.

Overeenkomstig de stand op de ranglijst bleef Kloetinge met het langste eind in handen staan, al liet Wemeldinge, dat stukje maar heel weinig langer zijn, dan dat van de overwinnaars. Arnemuiden heeft prima opgepast tegen V.C.K. en het doel zelfs schoon weten te houden. De uitslag is wel keurig, maar helpt Arnemuiden niet op het paard, nu Krabbendijke de eigen boontjes prima wist te doppen in Wolphaartsdijk, waar de verwachte grandiose zege werd bereikt.

2e KLASSE A: Krabbendijke II—Kloetinge II 4—2.

Een ingelaste wedstrijd zonder belang, welke de oplossing niet nader brengt in deze klasse. Kloetinge heeft zich nog aardig geweerd.

2e KLASSE B: Kapelle II—Wolphaartsdijk II 7—3; Serooskerke I—'s-Heer Arendskerke II 5—1.

Serooskerke bereikte het begeerde punt en zit nu dik in het fluweel op de kampioenstroon. Het zwaard kan echter voor dit seizoen nog niet in de schede, want tegen Nieuwland en waarschijnlijk Kapelle moet nog promotie gespeeld worden voor de eerste klasse. Wissekerke zou volgens lopende geruchten zonder spelen bereid zijn de plaats in de eerste klasse af te staan. Kapelle II voelde er niets voor het betere plaatsje op de ranglijst aan Wolphaartsdijk II af te staan.

2e KLASSE C: V.C.K. II—Nieuwland I afgek.; Bevelanders II—Nieuwdorp II = Nieuwdorp II n.o.g.

Het veld van V.C.K. kon het overtollige vocht nog niet aan en Nieuwdorp II liet de tegenstanders maar weer eens in de kou staan. Niet prettig en toch eigenlijk niet sportief, dat niet opkomen.

ZATERDAGMIDDAGVOETBAL.

3-3-'50

Weer een kans op een kampioenfeest.

Kapelle aan de beurt.

1e KLASSE: Nieuwdorp I—Kloetinge I; Wemeldinge I—Colijnsplaat B. I.

Een Zaterdag voor de outsiders. Nieuwdorp's kansen zijn verkeken en het zal tegen Kloetinge dan ook niet meer zo spannen. Toch geven we de thuisclub de beste kansen. Wemeldinge en Colijnspl. Boys ontlopen elkaar niet zo heel veel, maar toch slaan we Wemeldinge wel een paar graden hoger aan. Aan de Poys onze beweringen te logenstraffen.

2e KLASSE A: Kloetinge II—S.V.D. I; Rillandia II— Kapelle I.

Hier kan Zaterdag de laatste tweede klasse kampioen geboren worden. Met één puntje is Kapelle binnen en we geloven niet, dat Rillandia in staat zal zijn de Kapellenaren nog van het kampioensspek af te houden. Als het mocht gelukken zou het S.N.P. een hart onder de riem steken, omdat de papieren van de Waardenaren, die dan toch nog zwak blijven staan, er weer iets door zouden stijgen. Kloetinge II zal het tegen S.V.D. ook wel niet tot een overwinning brengen.

2e KLASSE B: Veere I—Wolfaartsdijk II; Wissekerke II—Serooskerke I.

Voor Veere nog een flinke kans op twee puntjes en die komen ook wel onder de toren terecht. Serooskerke, de trotse kampioen, gaat de zeer zwakke hekkensluiters bekampen. We zouden Serooskerke slechts kunnen vragen wat medelijden te hebben. De cijfers zullen wel heel hoog worden.

2e KLASSE C: V.C.K. II—Domburg III.

De thuisclub moet dat Domburgse varkentje vlot kunnen wassen. Beeldspraak is gevaarlijk en daarom laten we er dadelijk op volgen, dat we Domburg III niet met levende spekleveranciers willen vergelijken, welke door V.C.K. geslacht kunnen worden, maar de zege blijft toch wel aan V.C.K.

ZATERDAGMIDDAGVOETBAL. 9-3-'50

Kapelle werd kampioen.

Domburg III liet zich van de goede zijde zien.

Zoals te verwachten was, is de kampioensvlag in Kapelle in top gegaan en mogen dus ook de Kapellenaren meedingen om het plaatsje in de eerste klasse, waarvoor Serooskerke en Nieuwland de mededingers zijn. Het kan wel een aardige promotie-competitie worden. Ook in deze klasse is het wel zo, dat de sterkste uiteindelijk aan het langste eind trok en het is een felicitatie waard. Kapelle heeft een zwaar, maar goed seizoen achter de rug en had vooral in S.N.P. een moeilijke concurrent.

1e KLASSE: Nieuwdorp I—Kloetinge I 5—3; Wemeldinge I—Colijnspl. Boys I 4—0.

Het mocht Nieuwdorp gelukken Kloetinge vast te houden. De ranglijst wijst wel uit, dat Nieuwdorp, dat onmiddellijk door Kloetinge gevolgd wordt, toch een tikje sterker is. De tweede plaats zal wel aan Arnemuiden blijven, maar van de derde plaats krijgt men Nieuwdorp toch wel niet meer af. Tussen Wemeldinge en Colijnspl. Boys is het een forse, harde partij geworden, waarbij de thuisclub geen schijn van kans gaf. We hadden Colijnspl. Boys tot een iets betere prestatie in staat geacht.

2e KLASSE A: Kloetinge II—S.V.D. I 0—4; Rillandia II—Kapelle I 1—2.

De Rillandia reserves hebben zich behoorlijk ingespannen om te zorgen, dat de kampioensvlag in Kapelle nog even in de mottenkist moest blijven, maar de bezoekers dachten er anders over. Het is ook mooier om na een zware wedstrijd als kampioen van 't veld te gaan, dan wanneer het zo goed als cadeau gedaan is. Prachtig werk van Kapelle, maar ook Rillandia II, dat zijn sportieve plicht zo prachtig verstond. Kloetinge II bracht het ook nu nog niet tot een winstpunt. Nu is S.V.D. ook niet bepaald een ploeg om zich door een hekkesluiter te laten verschalken.

2e KLASSE B: Wissekerke II—Serooskerke I 0—3.

Het is anders uitgekomen dan we verwachtten. Serooskerke is met een minimale zege thuisgekomen. Van een kampioen met 70 doelpunten vóór mag toch verwacht worden, dat ze een hekkesluiter met 110 doelpunten tegen zwaarder weet aan te pakken. Aardig gedaan van de Wissekerker jongens, want een 3—0 nederlaag is toch wel zeer eervol.

2e KLASSE C: V.C.K. II—Domburg III 1—3; Serooskerke II—Arnemuiden II 4—9.

Het lag voor de hand dat V.C.K. II zou winnen van Domburg III, doch dat pakte anders uit en de Domburgers gingen met de volle winst strijken. Prima werk van de badplaats! Arnemuiden II behaalde een zege een kampioen waardig. De competitie voor Arnemuiden II kreeg dus nog een daverend slot.

ZATERDAGMIDDAGVOETBAL. 15-3-'50

Arnemuiden kon stand houden.

Hoe is de stand?

De belangrijke match te Nieuwdorp eindigde in een benauwde overwinning voor het bezoekende Arnemuiden, dat ternauwernood aan een nederlaag wist te ontsnappen. Wemeldinge liet Rillandia de hielen zien en Kloetinge liet een veer tegen V.C.K. Door een foutieve opgave van de uitslag lieten we vorige week Nieuwdorp van Kloetinge winnen.

In de tweede klasse haalde Kats nog twee puntjes in Kloetinge weg, wat overigens een koud kunstje moet zijn tegen de hekkesluiters. Nieuwdorp II ging eindelijk op bezoek bij Bevelanders twee, zij het met een onvolledig elftal, en wist zowaar nog te winnen ook. De Bevelanders hebben dan toch zeker wel een erg zwakke dag gehad. Laat ons bij dit weinig belangrijke nieuws eens kijken hoe nu de stand is.

1e KLASSE: V.C.K. I—Kloetinge I 2—2; Wemeldinge I—Rillandia I 3—1; Nieuwdorp I—Arnemuiden I 2—3.

De standen zijn momenteel als volgt:

Krabbendijke	17	55—11	30
Arnemuiden	17	69—11	29
Nieuwdorp	17	69—26	25
Kloetinge	14	41—26	18*
V.C.K.	17	38—42	15
Wolphaartsdijk	17	32—65	13
Wemeldinge	16	40—41	12
Rillandia	16	44—54	11
Colijnspl. Boys	18	24—56	7
Wissekerke	**18**	**20—100**	**6**

2e KLASSE A: Kloetinge II—Kats I 1—3.

Kapelle I	**13**	**55—11**	**23**
S.N.P. I	14	47—25	21
S.V.D. I	13	44—24	17
Krabbendijke II	14	32—34	13*
Kats I	12	36—41	11
's-H. H. Kind. I	14	51—53	11
Rillandia II	13	28—50	6
Kloetinge II	**13**	**15—68**	**0**

2e KLASSE B:

Serooskerke I	**14**	**73—21**	**26**
Veere I	14	69—25	22
Bevelanders I	13	67—22	20
's-H. Arendsk. II	13	54—40	12
Kapelle II	13	37—29	12
Wolfaartsdijk II	14	37—65	9
De Beeren I	13	30—58	7
Wissekerke II	**14**	**6—113**	**0****

2e KLASSE C: Bevelanders II—Nieuwdorp II 0—2.

Arnemuiden I	**14**	**89—12**	**28**
Nieuwland I	13	45—11	20
Nieuwdorp II	13	44—28	14**
V.C.K. II	12	28—23	13
Serooskerke II	14	34—42	12
Domburg III	14	29—55	10
Bevelanders II	14	18—50	7
De Meeuwen I	**14**	**13—80**	**0**

* = twee winstpunten in mindering wegens niet opkomen.

1959 - 1960

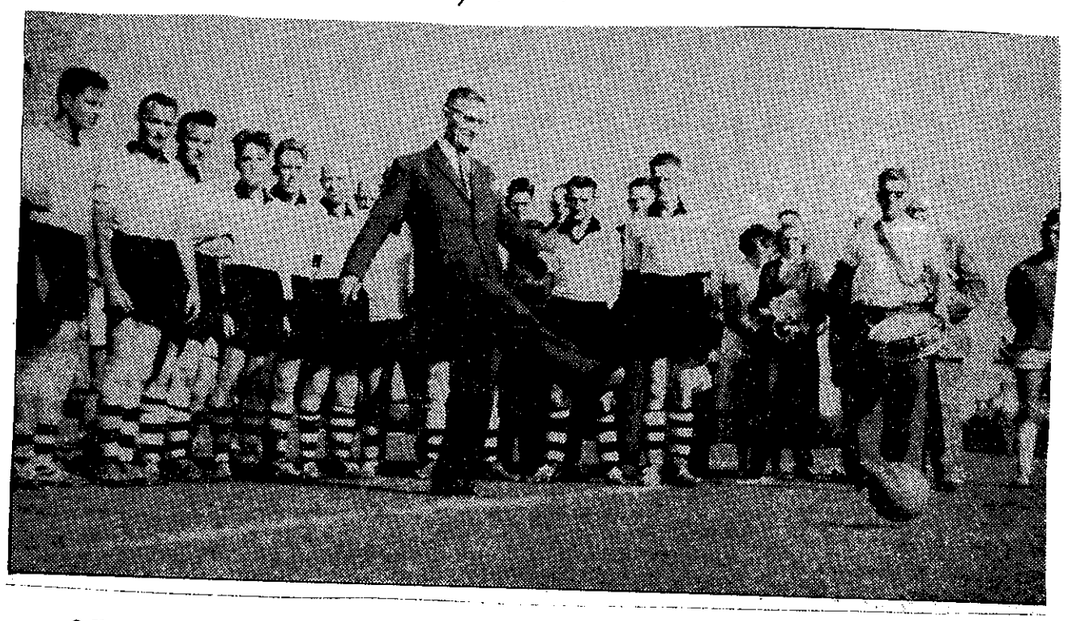

● *Het nieuwe sportterrein in Waarde, dat zaterdagmiddag officieel werd geopend, voorziet in een grote behoefte. Dit waren alle sprekers met elkaar eens, die voordat de openingswedstrijd werd gespeeld tussen Waarde en Wemeldinge II bijeenkwamen in de loods van de heer M. van Houte, vlak bij het terrein gelegen.*

Waarde heeft vele jaren lang gewacht op een behoorlijk sportterrein, waar de jeugd haar vrije tijd zou kunnen besteden, maar eindelijk is het dan zo ver. In die geest liet burgemeester A. Lokker van Waarde zich uit tijdens zijn speech en de voorzitter van de v.v. „Waarde", de heer C. van Houte, stak zijn vreugde evenmin onder stoelen of banken. De Heidemij., die het terrein heeft aangelegd, kreeg van hem evenals van burgemeester Lokker een extra pluimpje.

Burgemeester H. H. C. Vos uit Woerden sprak namens diverse gemeenten die tijdens de watersnoodramp Waarde hebben geadopteerd. De heer H. Klein uit Rilland sprak namens de K.N.V.B. afd. Zeeland. Het hoofd Ambtsgebied Ned. Heide Mij. te Goes, de heer A. Mailly, deed zijn woorden vergezeld gaan van het aanbieden van een fraaie beker. Het gemeentebestuur van Waarde had een beker beschikbaar gesteld voor de winnende ploeg van de voetbalwedstrijd. Van de adoptiecommissie mocht „Waarde" een voetbal in ontvangst nemen.

Een zeer geestig toespraakje hield ten slotte de voorzitter van de gastvereniging „Wemeldinge", de heer A. Schouwenaar.

Nadat de muziekvereniging „Vooruit Waarde" een rondgang had gemaakt over het nieuwe terrein, verrichtte burgemeester A. Lokker de aftrap voor de voetbalwedstrijd.

EINDELIJK EEN „ECHT" SPEELVELD

NIEUW SPORTTERREIN IN WAARDE IN GEBRUIK GENOMEN

5-9-59

Burgemeester verrichtte aftrap voetbalwedstrijd

De voetbalvereniging te Waarde, die tot tweemaal toe door bijzondere omstandigheden van haar sportterrein werd verjaagd, heeft zaterdag de beschikking gekregen over een fraai nieuw terrein. De aanleg hiervan is uitgevoerd door de Nederlandse Heide Maatschappij. De eerste wedstrijd van de voetballers in Waarde is voor de supporters van de thuisclub echter een teleurstelling geworden. De bezoekende club, Wemeldinge, won met 5-2 en legde daarmede beslag op de door het gemeentebestuur beschikbaar gestelde beker.

Het is de plaatselijke voetbalvereniging tot nu toe niet voor de wind gegaan. In de dertiger jaren, toen de club nog in de kinderschoenen stond, kon men op een stukje weiland voetballen. In de oorlog werd de vereniging ontbonden en eerst in 1949 haalden de voetballers hun schoenen weer van de zolder. Men kreeg opnieuw de beschikking over een terreintje, dat echter bij de ramp in 1953 onder water liep. Reeds voor 1953 waren er plannen tot de aanleg van een „echt" voetbalveld, maar het heeft tot 1959 geduurd voordat het terrein kant en klaar was. Onlangs werd de sportvereniging Waarde voor de derde maal opgericht en zaterdag was het dan zover, dat de eerste wedstrijd op het nieuwe terrein kon worden gespeeld. Aan de in gebruikneming van het terrein was door het gemeentebestuur een officieel tintje gegeven. Zelfs waren verscheidene burgemeesters aanwezig uit de achttien gemeenten, die Waarde na de ramp adopteerde. De bijeenkomst werd gehouden in een loods van de heer M. van Houte, op korte afstand van het nieuwe sportterrein. Burgemeester A. Lokker sprak een begroetingswoord, waarin hij in het kort de totstandkoming van het terrein schetste. Dank bracht hij aan de Nederlandse Heide Maatschappij, die een prachtig veld heeft aangelegd, waarvan de grasmat — mede het inschakelen van de plaatselijke brandweer — een frisse groene kleur heeft. Verheugend noemde de eerste burger van Waarde het ook, dat voor ruim *f* 2000 een kleedlokaal kon worden gebouwd.

Voorzitter M. van Houte sprak namens de sportclub „Waarde" woorden van dank. Hij releveerde in het kort de geschiedenis van de voetbalvereniging. Namens de adoptiegemeenten voerde burgemeester A. A. C. Vos van Woerden het woord. Hij herinnerde aan de rampdagen in 1953, toen de bevolking van Waarde het zwaar te verduren had. Grote waardering zeide deze spreker te hebben voor hetgeen thans in Waarde tot stand is gebracht. Vervolgens overhandigde burgemeester Vos de voorzitter van de vereniging een voetbal.

Woorden van felicitatie werden eveneens gesproken door de heer A. Mailly namens de Nederlandse Heide Mij, H. Klein namens de K.N.V.B., afdeling Zeeland, en M. P. Schouwenaar, namens de voetbalvereniging van Wemeldinge.

Nadat het muziekgezelschap „Vooruit" van Waarde onder het spelen van een vrolijke mars het nieuwe sportveld was rondgewandeld, werd de eerste wedstrijd gespeeld tussen Waarde en Wemeldinge. Niet alleen was de uitslag bepalend voor het verkrijgen van de beschikbaar gestelde beker, maar het gold hier tevens een competitiewedstrijd. Burgemeester A. Lokker verrichtte de aftrap.

Onder het deskundig oog van de eerste elftalspelers van de voetbalvereniging „Waarde" heeft de burgemeester van deze gemeente, de heer A. Lokker, zaterdagmiddag een eerste, officiële, forse en derhalve geslaagde „eerste trap" gegeven op het nieuwe voetbalveld van Waarde, waarmee de opening nog eens krachtig werd onderstreept....

(foto P.Z.C.)

Waarde I verloor van Rillandia II

RILLAND — Het tweede elftal van de voetbalvereniging Rillandia speelde een ~~voetbalvereniging Rillandia speelde een~~ vriendschappelijke wedstrijd tegen Waarde I. Deze ploeg, die pas is opgericht, speelde de eerste wedstrijd. Het werd een nederlaag, want de Rillandse reserves wonnen met 5—1.

ZEEUWS ZATERDAGVOETBAL

NIEUWELING MEVO BEGON MET 8-4 OVERWINNING...

5-9-59

Ook Veere zette de strijd uitstekend in: 5-3-zege

De zaterdagvoetballers in de afdeling Zeeland hebben hun eerste wedstrijd dag er weer opzitten. In de eerste klas gaf nieuweling Mevo zijn visitekaartje af door Hoek met grote cijfers te verslaan (8—4). Haverhoek nam hier 5 Mevo-doelpunten voor zijn rekening. Het ziet er dus naar uit, dat de ploeg uit Zierikzee ook in de eerste klas — op eigen veld zeker — een tegenstander zal zijn waarmee rekening moet worden gehouden. Ook nieuweling Veere zette goed in. De eerste competitiewedstrijd op het nieuwe veld leverde twee punten op, want Serooskerke werd met lege handen naar huis gestuurd (5—3). Spui liet door een 7—2 zege op Terneuzense Boys weten dat het dit seizoen ook in het stuk wil voorkomen. Wemeldinge en Krabbendijke deelden broederlijk (1—1), terwijl Kapelle het pas gepromoveerde Wolfaartsdijk juist niet aan puntenwinst liet komen (3—2).

In de 2e klas A bleef Kloetinge met 2—1 baas over Arnemuiden II en Bevelanders gaf de Meeuwen niet thuis (3—1). Middelburg V behaalde de grootste score, namelijk 11—1, tegen Oostkapelle, maar Nieuwland deed het niet veel minder door in zijn eerste wedstrijd in een hogere klas al direct met scherp te schieten, wat RCS IV op een 2—9 nederlaag kwam te staan. VCK zette de eerste schrede op de weg terug door Zeeland Sport VI met 2—1 te kloppen.

In de 2e klas B trok Zaamslag tegen AZVV I met 3—2 aan het langste eind, terwijl Driewegen en Rillandia II de buit deelden (2—2). SVD stuurde Kats met lege handen huiswaarts (3—2). Beren zal het in deze klas wel rooien, getuige de 7—1 overwinning op 's-Heer Hendrikskinderen.

In 2C moest Bruse Boys de vlag strijken voor Mevo II (0—2). Een beste beurt maakt WIK door kampioen Zeemeeuwen, dat de titel vorig seizoen juist voor zijn neus wegkaapte, een 3—1 nederlaag te bezorgen. Duiveland liet Sinoto met lege handen achter. (3—6).

In de 3e klas A maakte Zeeland Sport VII zijn debuut met een 1—2 nederlaag tegen Bevelanders II. Serooskerke II won met 3—0 van Nieuwdorp III en VCK III bleef met dezelfde cijfers baas over de Veere-reserves. Wolfaartsdijk II trok tegen Borssele II duidelijk aan het langste eind (7—1).

In 3 B had Krabbendijke II niet al te veel moeite met Kapelle II (5—0) en Borssele kwam tegen Rillandia III ook gemakkelijk aan de winst (6—2). Het nieuwe veld van Waarde bracht de thuisploeg niet de eerste winst, want Wemeldinge I pikte de volle buit mee (2—5). De reserves van Nieuwdorp en Colijnsplaat bereikten dezelfde uitslag als de grote broers (1—1).

5-9-59

In 3 C schoot Brouwershaven III met scherp tegen het bezoekende Sinoto II (9—2).

In 3 D was gelijk spel troef. Alle drie de gespeelde wedstrijden eindigden in een draw. Zaamslag II—AZVV III werd 4—4, Hoek II—Spui III had 1—1 tot resultaat, terwijl Tern. Boys II en Driewegen II elk 5x de roos troffen (5—5).

Zaterdagvoetbal: eerste klas: Mevo—Hoek 8—4; Spui—Tern. Boys 7—2; Wemeldinge—Krabbendijke 1—1; Kapelle—Wolfaartsdijs 3—2; Veere—Serooskerke 5—3; tweede klas A: Kloetinge—Arnemuiden II 2—1; Bevelanders—Meeuwen 3—1; Middelburg V—Oostkapelle II 1—3: RCS IV—Nieuwland 2—9; VCK—Zeeland Sport VI 2—1: tweede klas B: Zaamslag—AZ VV II 3—2; Driewegen—Rillandia II 2—2; SVD—Kats 3—2; Beren—'s Heer Hendrikskinderen 7—1; tweede klas C: Bruse Boys—Mevo II 0—2; WIK—Zeemeeuwen 3—1; Sinoto—Duiveland 3—6; derde klas A: Zeeland Sport VII—Bevelanders II 1—2; Serooskerke II—Nieuwdorp III 3—0; Wolfaartsdijk II—Borssele II 7—1; VCK III—Veere II 3—0; derde klas B: Krabbendijke II—Kapelle II 5—0; Borssele I—Rillandia III 6—2; Waarde—Wemeldinge II 2—5; Nieuwdorp II—Colijnspl. Boys II 1—1; derde klas C: Brouwershaven III—Sinoto II 10—2; derde klas D: Zaamslag II—AZVV III 4—4; Hoek II—Spui II 1—1; Tern. Boys II—Driewegen II 5—5; vierde klas: Zwaluwse Boys—SSC 0—4; Sprang—Good Luck 2—1; Arnemuiden—AZVV 8—1; Rillandia—Dinteloord 2—3; Colijnspl. Boys—Nieuwdorp 1—1; The Gunners—VVN (Klundert) 5—2).

5-9-59

UITSLAGEN

4e klasse Zuid: Good Luck—Zwaluwse Boys 2—0; AZVV—Sprang 2—1: Dinteloord—Arnemuiden 1—1; Nieuwdorp—Rillandia 1—2; VVN—Colijnsplaatse Boys 5—1; SSC '55—The Gunners 1—1.

1e klasse: Wolfaartsdijk I—Mevo I 5—2; Hoek I—Spui I 6—3; Krabbendijke I—Kapelle I 0—4; Terneuzense Boys I—Veere I 2—3; Serooskerke I—Wemeldinge I 2—1.

2e klasse a: Arnemuiden II—Meeuwen I 5—0; RCS IV—Bevelanders I 2—5: Oostkapelle I—Kloetinge I 0—3; Zeeland Sport VI—Middelburg V 2—3; Nieuwland I—VCK I 0—2.

2e klasse b: 's H.H. Kinderen I—Rillandia II 1—9; SVD I—Kloetinge II 4—1; AZVV II—Driewegen I 2—0; Kats I—Beren I 5—2.

2e klasse c: Zeemeeuwen I—Sinoto I 4—2; Duiveland I—Bruse Boys I 2—2; Mevo II—Burgh III 1—3.

3e klasse a: Bevelanders II—Nieuwdorp III 3—1; Borssele II—Serooskerke II 1—7; Zeeland Sport VII—VCK II 0—4; VCK III—Heinkenszand I 1—3; Veere II—Wolfaartsdijk II 3—0.

3e klasse b: Beren II—Krabbendijke II 0—6; Kapelle II—Nieuwdorp II 3—0; Rillandia III—SVD II 7—0; Wemeldinge II—Borssele I 2—2; Colijnspl. Boys II—Waarde I 2—2.

3e klasse c: Burgh IV—Sinoto II 4—1; Bruse Boys II—Brouwershaven III 3—4; WIK II—Duiveland II 1—1.

3e klasse d: Spui II—Zaamslag II 1—2; Driewegen II—Hoek II 9—2; Tern. Boys II—AZVV III AZVV n.o.g. 12-9-59

12-9-59 **Stand 3e klasse b**

Krabbendijke II	2	2	0	0	4	11—0
Borssele I	2	1	1	0	3	8—3
Wemeldinge II	2	1	1	0	3	7—4
Nieuwdorp II	2	1	0	1	2	3—3
Rillandia III	2	1	0	1	2	8—6
Kapelle II	2	1	0	1	2	3—5
Waarde I	2	0	1	1	1	4—7
Colijnspl. Boys II	2	0	1	1	1	2—5
Beren II	1	0	0	1	0	0—6
SVD II	1	0	0	1	0	0—7
Wissenkerke I	0	0	0	0	0	0—0

19-9-59 *Uitslagen*

4e klasse zuid: Good Luck—SSC '55 5—0, Sprang-Dinteloord 2—2, Arnemuiden—Nieuwdorp 1—4, Rillandia—VVN 1—5, Colijnspl. Boys—The Gunners 2—1, Zwaluwse Boys—AZVV uitg. 1e klasse: Mevo I—Spui I 3—6, Kapelle I—Hoek I 3—5, Wolfaartsdijk I—Krabbendijke I 1—1, Wemeldinge I—Veere I 3—4, Terneuzense Boys I—Serooskerke I 7—1. 2e klasse a: Nieuwland I—Arnemuiden II 2—2, Bevelanders I—Oostkapelle I 6—1, Kloetinge I—Zeeland Sport VI 1—1, Meeuwen I—RCS IV 1—1, Middelburg V—VCK 1 2—2. 2e klasse b: 's-H. H. Kinderen I—Driewegen I 3—1, Kats I—Rillandia II 3—0, Beren I—Zaamslag I 1—3, Yerseke III—Kloetinge II 6—2. 2e klasse c: Burgh III—Zeemeeuwen I 3—1, Bruse Boys I—WIK I 4—2, Sinoto I—Mevo II 2—3. 3e klasse a: Nieuwdorp III—Zeeland Sport VII 4—5, VCK II—Borssele II 1—1, VCK III—Wolfaartsdijk II 1—5, Serooskerke II—Bevelanders II 0—4, Heinkenszand I—Veere II 5—2. 3e klasse b: SVD II—Wemeldinge II 0—3, Borssele I—Kapelle II 5—0, Wissenkerke I—Colijnspl. Boys II 4—5, Krabbendijke II—Nieuwdorp II 4—5, Krabbendijke II—Nieuwdorp II, 0—6, Waarde I—Rillandia III 3—1; 3e klasse c: Duiveland II—Bruse Boys II 5—3, Brouwershaven III—Burgh IV, Burgh n.o.g. 3e klasse d: Terneuzense Boys II—Zaamslag II 6—3, Spui II—Driewegen II 0—4. 19-9-59

19-9-59 **STAND 3e KLASSE B**

Borssele I	3	2	1	0	5	13— 3
Wemeldinge II	3	2	1	0	5	10— 4
Nieuwdorp II	3	2	0	1	4	9— 3
Krabbendijke II	3	2	0	1	4	11— 6
Waarde I	3	1	1	1	3	7— 8
Colijnspl. Boys II	3	1	1	1	3	7— 9
Rillandia III	3	1	0	2	2	9— 9
Kapelle II	3	1	0	2	2	3—10
Wissenkerke I	1	0	0	1	0	4— 5
Beren II	1	0	0	1	0	0— 6
SVD II	2	0	0	2	0	0—10

UITSLAGEN

4e klasse zuid: AZVV—Good Luck 0—3; Dinteloord—Zwaluwse Boys 4—0; Nieuwdorp—Sprang 1—2; VVN—Arnemuiden 2—3; The Gunners—Rillandia 1—2; SSC '55—Colijnspl. Boys 4—1.

1e klasse: Veere I—Mevo I 4—0; Hoek I—Wolfaartsdijk I 3—1; Spui I—Wemeldinge I 3—2; Krabbendijke—Tern. Boys I 3—1; Serooskerke I—Kapelle I 1—2.

2e klasse a: Arnemuiden II—Middelburg V 2—1; Bevelanders I—Kloetinge I 4—1; Zeeland Sport VI—Meeuwen I 4—3; Oostkapelle I—Nieuwland I 1—4; RCS IV—VCK I 0—2.

2e klasse b: Zaamslag I—Kats 1 3—2; Rillandia II—Kloetinge II 2—0; Beren I—AZVV II 2—2; 's H. H. Kinderen 1—SVD I 2—4; Driewegen I—Yerseke III 3—1.

2e klasse c: Mevo II—Duiveland I 2—5; WIK I—Burgh III 1—2; Zeemeeuwen I—Bruse Boys I 9—2.

3e klasse a: Bevelanders II—Veere II 0—2; Wolfaartsdijk II—Seroos II 0—1; Borssele II—Heinkenszand I 0—3; VCK II—Nieuwdorp III 6—2; Zeeland Sport VII—VCK III 5—4.

3e klasse b: Colijnspl. Boys II—Beren II 0—2; Waarde I—Borssele I 0—3; Kapelle II—Rillandia III 2—4; SVD II—Nieuwdorp II 0—5; Wemeldinge II—Wissenkerke I 9—2.

3e klasse c: Burgh IV—Bruse Boys II 6—0; Sinoto II—Duiveland II 2—5; Brouwershaven III—WIK II 5—3.

3e klasse d: Tern. Boys II—Hoek II 5—1; Driewegen II—Zaamslag II 1—2.

26-9-59

26-9-59 **Stand 3e klasse b**

Borssele I	4	3	1	0	7	16— 3
Wemeldinge II	4	3	1	0	7	19— 6
Nieuwdorp II	4	3	0	1	6	14— 3
Rillandia III	4	2	0	2	4	13—11
Krabbendijke II	3	2	0	1	4	11—06
Waarde I	4	1	1	2	3	7—11
Colijnspl. Boys II	4	1	1	2	3	7—11
Beren II	2	1	0	1	2	2— 6
Kapelle II	4	1	0	3	2	5—14
Wissenkerke I	2	0	0	2	0	6—14
SVD II	3	0	0	3	0	0—15

UITSLAGEN

4e klasse zuid: Dinteloord—SSC'55 1—2; AZVV—Nieuwdorp 1—4; Good Luck—VVN 6—2; Zwaluwse Boys—The Gunners 2—0; Sprang—Colijnspl. Boys 2—1; Arnemuiden—Rillandia 3—0. 17-10-59

1e klasse: Tern. Boys I—Mevo I 3—1; Hoek I—Serooskerke I 3—0; Kapelle I—Spui I 3—1; Veere I—Krabbendijke I 0—2; Wolfaartsdijk I—Wemeldinge I 4—2.

2e klasse a: Kloetinge I—Nieuwland I 2—1; Bevelanders I—Arnemuiden II 1—1; Middelburg V—Meeuwen I 0—2; VCK I—Oostkapelle I 7—1; Zeeland Sport VI—RCS IV 3—2.

2e klasse b: Rillandia II—Zaamslag I 1—3; 's H.H. Kinderen I—AZVV II 1—3; SVD I—Driewegen I 2—1; Kats I—Kloetinge II 5—2; Yerseke III—Beren I 3—2.

2e klasse c: Mevo II—Zeemeeuwen I 3—1; WIK I—Duiveland I 1—3; Sinoto I—Durgh III 3—4.

3e klasse a: Borssele II—Zeeland Sport VII 2—3; Nieuwdorp III—Wolfaartsdijk II 1—6; Heinkenszand I—Bevelanders II 5—4; Serooskerke II—VCK 3—2; VCK II—Veere II 1—3.

3e klasse b: Beren II—Wissenkerke I 2—7 Krabbendijke II—Borssele I 2—1; Colijnspl. Boys II—Rillandia II 6—0; Wemeldinge II—Nieuwdorp II 4—2; Waarde I—SVD I 3—0.

3e klase c: Duiveland II—Burgh IV 1—3; Brusse Boy II—WIK II 1—2.

3e klasse d: Spui II—Hoek II 3—1; Driewegen II—Tern. Boys II 5—1. 17-10-59

Stand 3e klasse B:

Wemeldinge II	7	6	1	0	13	35—10
Nieuwdorp II	7	5	0	2	10	28— 9
Borssele I	6	4	1	1	9	24— 8
Krabbendijke II	6	4	1	1	9	17— 9
Colijnspl. Boys II	7	3	2	2	8	19—16
Waarde I	5	2	1	2	5	15—11
Kapelle II	6	2	0	4	4	14—22
Rillandia III	7	2	0	5	4	17—27
Wissenkerke I	5	1	0	4	2	20—29
Beren II	5	1	0	4	2	4—27
SVD II	5	0	0	5	0	0—25

17-10-59

UITSLAGEN

4e klasse zuid: Nieuwdorp—Dinteloord 5—2; VVN—AZVV 8—1; The Gunners—Good Luck afg.; Colijnspl. Boys—Zw. Boys 2—1; Rillandia—Sprang 2—0; SSC '55—Arnemuiden 2—2.

1e klasse: Serooskerke I—Mevo I 3—3; Krabbendijke I—Hoek I 3—0; Spui I—Veere I 8—1; Wemeldinge I—Kapelle I 6—1; Tern. Boys I—Wolfaartsdijk I 6—2.

2e klasse a: VCK I—Kloetinge I 2—1; Arnemuiden II—Z. Sport VI 1—0; Nieuwland I—Bevelanders I 0—2; Oostkapelle I—Meeuwen I 2—6; RCS IV—Middelburg V 1—5. b: AZVV II—Kats I 2—5; Kloetinge II—Driewegen I 0—1; Zaamslag I—SVD I 3—3; Beren I—Rillandia II 1—0; 's H.H.Kind. I—Yerseke III 3—8. c: Mevo II—Bruse Boys I 2—1; Zeemeeuwen I—WIK I 5—3; Duiveland I—Sinoto I 3—1.

3e klasse a: Wolfaartsdijk II—VCK II 2—1; Bevelanders II—Borssele II 4—0; Veere II—Serooskerke II 1—2; Heinkenszand I—N.dorp III 4—4. b: Borssele I—Beren II 12—0; Kapelle II—Wemeldinge II 3—1; Wissenkerke I—Kr.dijke II 3—5; SVD II—Colijnspl. Boys II 1—7; Waarde I—Nieuwdorp II 2—6. c: Brouwershaven III—Burgh IV 5—2, d: Hoek II—Driewegen II 2—2. 24-10-59

Stand 3e klasse B 24-10-59

Wemeldinge II	8	6	1	1	13	36—12
Nieuwdorp II	8	6	0	2	12	33—11
Borssele I	7	5	1	1	11	36— 8
Krabbendijke II	7	5	1	1	11	22—12
Colijnspl. Boys II	8	4	2	2	10	26—17
Kapelle II	7	3	0	4	6	17—23
Waarde I	6	2	1	3	5	17—17
Rillandia III	7	2	0	5	4	17—27
Wissenkerke I	6	1	0	5	2	23—34
Beren II	6	1	0	5	2	4—39
SVD II	6	0	0	6	0	1—32

UITSLAGEN

4e klasse zuid: Nieuwdorp—SSC '55 1—1, Dinteloord—VVN afg., AZVV—The Gunners 8—2, Good Luck—Colijnspl. Boys 4—0, Zwaluwse Boys—Rillandia 0—1, Sprang—Arnemuiden 0—1.

1e klasse: Kapelle I—Tern. Boys I 3—4, Hoek 1—Wemeldinge 1 6—0, Wolfaartsdijk 1—Veere I afg., Mevo I—Krabbendijke I afg., Spui I— Serooskerke I 5—1.

2e klasse A: Arnemuiden II—Oostkapelle I 2—1, Zeeland Sport VI—Bevelanders I 3—1, Kloetinge I—RCS IV afg., Meeuwen I—VCK I 3—0, Middelburg V—Nieuwland I afg.

2e klasse B: 's-H.H.Kinderen I—Kloetinge II afg., Driewegen I—Zaamslag I 2—2, Rillandia II—AZVV II 5—4, Beren I—SVD I 1—2, Kats I—Yerseke III 3—1.

2e klasse C: Sinoto I—Zeemeeuwen I 6—3, Bruse Boys I—Duiveland I afg., Burgh III—Mevo II afg.

3e klasse A: Veere II—Zeeland Sport VII afg., VCK III—Bevelanders II 2—3, Borssele II—Nieuwdorp III 2—0, Serooskerke II—VCK II 0—0, Heinekenszand I—Wolfaartsdijk II 2—1.

3e klasse B: Wissenkerke I—SVD II afg., Waarde I—Beren II 3—1, Colijnspl. Boys II—Borssele I afg., Krabbendijke II—Rillandia III 10—1.

3e klasse C: Brouwershaven III—Bruse Boys II afg., Duiveland II—WIK II afg.

3e klasse D: Tern. Boys II—Spui II 5—2.

31-10-59

31-10-59 STAND 3e KLASSE B

Wemeldinge II	8	6	1	1	13	36—12
Krabbendijke II	8	6	1	1	13	32—13
Nieuwdorp II	8	6	0	2	12	33—11
Borssele I	7	5	1	1	11	36— 8
Colijnspl. Boys II	8	4	2	2	10	26—17
Waarde I	7	3	1	3	7	20—18
Rillandia III	8	2	0	6	4	18—37
Wissenkerke I	6	1	0	5	2	23—34
Beren II	7	1	0	6	2	5—42
SVD II	6	0	0	6	0	1—32

UITSLAGEN

4e klasse zuid: VVN—Nieuwdorp 4—5; The Gunners—Dinteloord afg.; Colijnspl. Boys—AZVV 3—2; Rillandia—Good Luck 0—1; Arnemuiden—Zwaluwse Boys 3—1; Sprang—SSC '55 1—2 o.p.v. Sprang.

1e klasse: Hoek I—Mevo I 3—2; Tern. Boys I—Spui I 1—2; Krabbendijke I—Wemeldinge I 6—0; Wolfaartsdijk I—Kapelle I 3—5; Serooskerke I—Veere I 0—3.

2e klasse A: Meeuwen I—Bevelanders I 1—4; Oostkapelle I—Middelburg V 3—7; Nieuwland I—RCS IV 4—6; Zeeland Sport VI—VCK I 1—3.

Tweede klasse B: AZVV II—Kloetinge II 0—1; Yerseke III—Zaamslag I 2—1 o.p.v. Zaamslag; Kats I SVD I 2—2; Driewegen I—Heer Hendrik I 3—0.

2e klasse C: Zeemeeuwen—Burgh III 1—5; WIK I—Bruse Boys I 0—2; Mevo II—Sinoto I 3—0.

3e klasse A: VCK II—VCK III 13—1; Zeeland Sport VII—Heinkenszand I 1—2; Borssele II—Wolfaartsdijk II 13—0; Bevelanders II—Serooskerke II 5—4.

3e klasse B: Beren II—Rillandia III 1—6; Wemeldinge II—Colijnspl. Boys II 3—3; Kapelle II—SVD II 8—0; Waarde I—Krabbendijke II 3—5; Nieuwdorp II—Wissenkerke I 2—4.

3e klasse C: Bruse Boys II—Duiveland II 0—4; Sinoto II—Brouwershaven III 1—10; Burgh IV—WIK II 4—0.

3e klasse D: Zaamslag II—Tern. Boys II 1—3.

7-11-59

Stand 3e klasse b

Krabbendijke II	9	7	1	1	15	37—16
Wemeldinge II	9	6	2	1	14	39—15
Nieuwdorp II	9	6	0	3	12	35—15
Borssele I	7	5	1	1	11	36— 8
Colijnspl. Boys II	9	4	3	2	11	29—20
Kapelle II	8	4	0	4	8	26—26
Waarde I	8	3	1	4	7	23—23
Rillandia III	9	3	0	6	6	24—38
Wissenkerke I)	7	2	0	5	4	27—32
Beren II	8	1	0	7	2	6—48
SVD II	7	0	0	7	0	1—40

14-11-59

UITSLAGEN

4e klasse zuid: SSC'55—VVN 3—4; Nieuwdorp—The Gunners 2—0; Dinteloord—Colijnspl. Boys 3—2; AZVV—Rillandia 3—1; Good Luck—Arnemuiden 4—1; Zwaluwse Boys—Sprang 2—1.

1e klasse: Mevo 1—Wolfaartsdijk 1 10—2; Spui I—Hoek I 4—0; Kapelle I—Krabbendijke 1 4—0; Veere 1—Tern. Boys 1 0—4; Wemeldinge 1—Serooskerke 1 3—2.

2e klasse a: Arnemuiden II—Kloetinge I 0—2; Middelburg V—Zeeland Sport VI 0—0; VCK 1—Nieuwland I 7—1; Meeuwen I—Oostkapelle I 3—1.

2e klasse b: SVD I—Yerseke III afg.; Kloetinge II—Zaamslag I 1—4; Rillandia II—Driewegen I 2—3; Heer Hendrik I—Beren I 3—4.

2e klasse c: Duiveland I—Mevo II 1—1; Burgh III—WIK I 0—1; Bruse Boys I—Zeemeeuwen I 2—1.

3e klasse a: Bevelanders II—Zeeland Sp. VII 3—0; Wolfaartsdijk II—Nieuwdorp III 6—0; Serooskerke II—Borssele II 1—2; Heinkenszand I—VCK III 4—1.

3e klasse b: Waarde I—Kapelle II 1—3; Wissenkerke I—Rillandia III 12—3; Krabbendijke II—Wemeldinge II 8—2; Beren II—SVD II afg.; Borssele I—Nieuwdorp II afg.

3e klasse c: Sinoto II—Burgh IV 8—4; WIK II—Brouwershaven III 0—3.

3e klasse d: Driewegen II—Spui II 1—0; Hoek II—Tern. Boys II 2—2.

Stand 3e klasse b

Krabbendijke II	10	8	1	1	17	45—18
Wemeldinge II	10	6	2	2	14	41—23
Nieuwdorp II	9	6	0	3	12	35—15
Borssele I	7	5	1	1	11	36— 8
Colijnspl. Boys II	9	4	3	2	11	29—20
Kapelle II	9	5	0	4	10	30—27
Waarde I	9	3	1	5	7	24—26
Rillandia III	10	3	0	7	6	27—50
Wissenkerke I x)	8	3	0	5	6	39—35
Beren II	8	1	0	7	2	6—48
SVD II	7	0	0	7	0	1—41

14-11-59

UITSLAGEN

4e klasse zuid: SCC '55—Zwaluwse Boys 1—1, Good Luck—Sprang 4—0, AZVV—Arnemuiden 2—4, Dinteloord—Rillandia 4—1, Nieuwdorp—Colijnspl. Boys 1—0, VVN—The Gunners 4—4.

1e klasse: Wolfaartsdijk I—Veere 1 4—1, Mevo I—Krabbendijke I 3—4, Serooskerke I—Terneuzense Boys I 2—3, Hoek I—Kapelle I 10—1, Wemeldinge I—Spui I 1—2.

2e klasse a: Oostkapelle I—Bevelanders I 1—6, Arnemuiden II—Nieuwland I 4—4, RCS IV—Meeuwen I 1—1, VCK I—Middelburg V 7—2, Zeeland Sport VI—Kloetinge I 1—4.

2e klasse b: SVD I—Zaamslag I 1—0, Kloetinge II—Rillandia II 1—1, Driewegen I—AZVV II 4—0, Beren I—Kats I 0—2, Yerseke III—Heer Hendrik I 7—3.

2e klasse c: Duiveland I—Burgh III 2—3, Sinoto I—Bruse Boys I 1—4, Zeemeeuwen I—Mevo II 2—5.

3e klasse a: Veere II—VCK III 2—0, Zeeland Sport VII—Nieuwdorp III 2—3, Borssele II—VCK II 1—3, Bevelanders II—Wolfaartsdijk II 3—4.

3e klasse b: Colijnspl. Boys II—Borssele I 1—4, Kapelle II—Beren II 9—1, Krabbendijke II—SVD II 6—0, Wissenkerke I—Waarde I 4—0.

3e klasse c: Bruse Boys II—Burgh IV 5—1, Brouwershaven III—Duiveland II 5—0, WIK II—Sinoto II 1—2.

3e klasse d: Zaamslag II—Driewegen II 10—5, Terneuzense Boys II—Hoek II 4—2.

21-11-59

STAND DERDE KLASSE B

Krabbendijke II	11	9	1	1	19	51—18
Wemeldinge II	10	6	2	2	14	41—23
Borssele I	8	6	1	1	13	40—9
Nieuwdorp II	9	6	0	3	12	35—15
Kapelle II	10	6	0	4	12	39—28
Colijnspl. Boys II	10	4	3	3	11	30—24
Wissenkerke I *)	9	4	0	5	8	43—35
Waarde I	10	3	1	6	7	24—30
Rillandia III	10	3	0	7	6	27—50
Beren II	9	1	0	8	2	7—57
SVD II	8	0	0	8	0	1—47

*) 2 verliespunten

21-11-59

UITSLAGEN

4e klasse zuid: Zwaluwse Boys—Good Luck 0—3; Sprang—AZVV 2—2; Arnemuiden—Dinteloord 3—0; Rillandia—Nieuwdorp 2—2; Colijnspl. Boys—VVN 1—4; The Gunners—SSC '55 afg.

1e klasse: Kapelle I—Mevo I 5—1; Krabbendijke I—Serooskerke I 3—0; Tern. Boys I—Wemeldinge I 1—4; Hoek I—Veere I 3—2; Wolfaartsdijk I—Spui I 4—3.

2e klasse a: Meeuwen I—Arnemuiden II 2—1; Kloetinge I—Oostkapelle I 3—1; Middelburg V—Nieuwland I 4—5; Bevelanders I—VCK I 1—1; RCS IV—Zeeland Sport VI 2—2.

2e klasse b: AZVV II—Zaamslag I 2—2; Heer Hendrik I—Kats I 2—4; Driewegen I—Kloetinge II 4—0; Yerseke III—SVD I 4—0.

2e klasse c: Bruse Boys I—Duiveland I 6—1; Mevo II—WIK I 0—2; Burgh III—Sinoto I 1—1.

3e klasse a: Veere II—Bevelanders II 4—1; VCK III—Borssele II 1—1; Serooskerke II—Zeeland Sport VII 2—3; VCK II—Wolfaartsdijk II 0—4; Nieuwdorp II—Heinkenszand 1—3.

3e klasse b: Beren II—Nieuwdorp II 2—5; Borssele I—Colijnspl. Boys II 4—1; SVD II—Kapelle II 1—6; Wemeldinge II—Waarde I 7—0;

3e klasse c: Duiveland II—WIK II 4—5; Sinoto II—Bruse Boys II afg.

3e klasse d: Spui II—Zaamslag II 7—1.

28-11-59

Stand 3e klasse b

28-11-59

Krabbendijke II	11	9	1	1	19	51—18
Wemeldinge II	11	7	2	2	16	43—23
Borssele I	9	7	1	1	15	44—10
Nieuwdorp II	10	7	0	3	14	40—17
Kapelle II	11	7	0	4	14	45—29
Colijnspl. Boys II	11	4	3	4	11	31—26
Wissenkerke I *)	9	4	0	5	8	45—35
Waarde I	11	3	1	7	7	24—37
Rillandia III	10	3	0	7	6	27—50
Beren II	10	1	0	9	2	7—57
SVD II	9	0	0	9	0	2—53

UITSLAGEN 12-12-59

4e klasse zuid: SSC '55—Good Luck 1—2; Dinteloord—Sprang 5—1; Nieuwdorp—Arnemuiden 0—1; AZVV—Zwaluwse Boys afg.; The Gunners—Colijnspl. Boys 2—1; VVN—Rillandia 4—4.

1e klasse: Wolfaartsdijk 1—Hoek 1 4—5; Kapelle 1—Wemeldinge 1 2—4; Mevo 1—Serooskerke 1 4—1; Veere 1—Spui 1 4—4; Tern. Boys 1—Krabbendijke 1 1—6.

2e klasse a: Middelburg 5—Arnemuiden 2 5—2; Kloetinge 1—Bevelanders 1 2—3; Meeuwen 1—Zeeland Sport 6 3—3; Nieuwland 1—Oostkapelle 1 6—1; VCK 1—RCS 4 4—1.

2e klasse b: AZVV 2—Rillandia 2 0—1; Zaamslag 1—Kloetinge 2 3—0; SVD 1—Heer Hendrik 1 5—1; Beren 1—Yerseke 3 1—3.

2e klasse c: Burgh 3—Mevo 2 7—1; WIK 1—Sinoto 1 9—3.

3e klasse a: Bevelanders 2—VCK 2 1—5; Serooskerke 2—Wolfaartsdijk 2 3—8; Zeeland Sport 7—Veere 2 4—1; Heinkenszand 1—Borssele 2 7—2.

3e klasse b: Krabbendijke 2—Beren 2 5—0; Waarde 1—Colijnspl. Boys 2 3—2; Borssele 1—Nieuwdorp 2 0—0; Wemeldinge 2—Kapelle 2 afg.; Wissenkerke 1—SVD 2 3—1.

3e klasse c: Brouwershaven 3—Bruse Boys 2 4—3.

3e klasse d: Spui 2—Zaamslag 2 afg.; Tern. Boys 2—Driewegen 2 4—1.

11-12-59 STAND 3e KLASSE B

Krabbendijke II	13	11	1	1	23	61—19
Borssele I	11	7	3	1	17	49—15
Wemeldinge II	11	7	2	2	16	48—23
Nieuwdorp II	11	7	1	3	15	40—17
Kapelle II	12	7	0	5	14	46—34
Colijnspl. Boys II	12	4	3	5	11	33—31
Wissenkerke I*)	11	5	1	5	9	58—41
Waarde I	12	4	1	7	9	27—38
Rillandia III	10	3	0	7	6	27—50
Beren II	11	1	0	10	2	7—62
SVD II*)	10	0	0	10	2	3—61

UITSLAGEN

4e klasse zuid: The Gunners—Dinteloord 2—3.

9-1-60

1e klasse: Serooskerke I—Hoek I afg.; Spui I—Krabbendijke I afg; Veere I—Kapelle I 4—4; Wemeldinge I—Wolfaartsdijk I afg.

2e klasse a: VCK I—Arnemuiden II afg. Bevelanders I—Nieuwland I 4—3; Kloetinge I—Meeuwen I 1—3; Oostkapelle I—Zeeland Sport VI 0—4 (O. degradeert); Middelburg V—RCS IV 1—2; B. AZVV II—Heer Hendrik I 2—1; Rillandia II—Kats I 3—5; Zaamslag I—Beren I 5—0; Yerseke III—Driewegen I 3—0.

3e klasse a: Borssele II—Bevelanders II afg. Heinkenszand I—Zeeland Sport VII 8—0; Wolfaartsdijk II—VCK III afg. VCK II—Serooskerke II afg. B: Nieuwdorp II—Rillandia III 4—0; Krabbendijke II—Waarde I 2—0; Beren II—SVD II afg.; Colijnspl. Boys II—Wemeldinge II afg. Kapelle II—Borssele I afg. C: WIK II—Bruse Boys II afg.; Burgh IV—Brouwershaven III 3—4; Duiveland II—Sinoto II afg; D: Hoek II—Zaamslag II afg.

Bekerwedstrijden: Sinoto I—WIK I 4—1; Mevo II—Zeemeeuwen I 1—5.

9-1-60

Stand 3e klasse B

Krabbendijke II	15	12	2	1	26	65—21
Nieuwdorp II	13	9	1	3	19	46—18
Borssele I	11	7	3	1	17	49—15
Wemeldinge II	12	7	3	2	17	50—25
Kappelle II	12	7	0	5	14	46—34
Colijnspl. Boys II	13	4	3	6	11	34—33
Wissenkerke I *)	11	5	1	5	9	53—41
Waarde I	13	4	1	8	9	27—41
Rillandia III	12	3	0	9	6	28—56
Beren II	11	1	0	10	2	7—62
SVD II *)	11	1	0	10	2	5—62

6-2-60

UITSLAGEN

4e klasse zuid: Good Luck—Nieuwdorp 4—2; Zwaluwse Boys—VVN 2—0; Sprang—The Gunners 6—3; Arnemuiden—Colijnsplaatse Boys 6—0; Rillandia—SSC'55 3—4.

1e klasse: Hoek 1—Krabbendijke 1 1—3; Kapelle 1—Serooskerke 1 3—1; Veere 1—Wemeldinge 1 1—4; Spui 1—Mevo 1 1—1; Wolfaartsdijk 1—Tern. Boys 1 3—4.

2e klasse a: Zeeland Sport VI—Arnemuiden II 7—2; RCS IV—Oostkapelle 1 3—3; VCK 1—Meeuwen 1 3—2; Nieuwland 1—Middelburg V 4—4.

2e klasse b: Kloetinge II—AZVV II 4—0; Beren I—Driewegen 1 3—2; Zaamslag 1—Rillandia II 2—2; SVD I—Yerseke III 1—0.

3e klasse a: VCK III—Zeeland Sport VII 2—4; Serooskerke II—Veere II 6—1; Nieuwdorp III—VCK II 3—2; Bevelanders II—Heinkenszand I 2—7.

3e klasse b: Krabbendijke II—Wissenkerke I afg.; SVD II—Beren II afg.; Wemeldinge II—Kapelle II 3—0; Borssele I—Waarde I 5—0.

3e klasse c: WIK II—Bruse Boys II 0—7; Duiveland II—Sinoto II 12—0.

Bekerwedstrijden Schouwen: Sinoto I—Bruse Boys I 3—7; Zeemeeuwen I—WIK I 4—2.

6-2-60

Stand 3e klasse b

Krabbendijke II	15	13	1	1	27	66—21
Borssele I	13	9	3	1	21	63—15
Nieuwdorp II	13	9	1	3	19	46—18
Wemeldinge II	14	8	2	4	18	54—33
Kapelle II	13	7	0	6	14	46—37
Wissenkerke I*)	12	6	1	5	11	65—42
Colijnspl. Boys II	13	4	3	6	11	34—35
Waarde I	14	4	1	9	9	27—46
Rillandia III	12	3	0	9	6	28—56
Beren II	11	1	0	10	2	7—62
SVD II*)	12	1	0	11	0	5—71

UITSLAGEN 13-2-60

4e klasse zuid: SSC '55—Dinteloord 2—4, Nieuwdorp—AZVV 5—2, VVN—Good Luck 1—7, The Gunners—Zwaluwse Boys 1—1, Colijnspl. Boys—Sprang 2—3, Rillandia—Arnemuiden 0—1.

1e klasse: Mevo I—Terneuzense Boys I 5—1, Serooskerke I—Hoek I 0—2 (Serooskerke degr.), Spui I—Krabbendijke I 1—3 (Krabbendijke kampioen), Wemeldinge I—Wolfaartsdijk I 2—3.

2e klasse a: Bevelanders I—Zeeland Sport VI 2—0, Kloetinge I—RCS IV 5—4, VCK I—Arnemuiden II 8—2.

2e klasse b: AZVV II—Yerseke III 2—4, Kats I—Zaamslag I sch. n.o.g.

3e klasse a: Veere II—Zeeland Sport VII 3—2, VCK II—Heinkenszand I afg., Wolfaartsdijk II—VCK III 3—0.

3e klasse b: Beren II—Waarde I 0—3, SVD II—Wissenkerke I 0—2, Borssele I—Krabbendijke II 3—2.

3e klasse d: Zaamslag II—Hoek II 4—2.

Bekerwedstrijd Schouwen: Bruse Boys I—WIK I 2—0.

In IIIb leverde Borssele een keurige prestatie door leider Krabbendijke II met 3—2 te verslaan. De Borsselaren hebben nu het kampioenschap nog in eigen hand. Waarde en Wissenkerke wonnen eveneens hun wedstrijden.

Stand 3e klasse b

Krabbendijke II	16	13	1	2	27	68—24
Borssele I	14	10	3	1	23	66—17
Nieuwdorp II	13	9	1	3	19	46—18
Wemeldinge II	14	8	2	4	18	54—33
Kapelle II	13	7	0	6	14	46—37
Wissenkerke I*)	13	7	1	5	13	67—42
Colijnspl. Boys II	13	4	3	6	11	34—35
Waarde I	15	5	1	9	11	30—46
Rillandia III	12	3	0	9	6	28—56
Beren II	12	1	0	11	2	7—65
SVD II*)	13	1	0	12	0	5—73

*) 2 verliespunten in mindering

13-2-60

Stand 3e klasse B

Krabbendijke II	19	15	1	3	31	85—28
Borssele I	16	11	4	1	26	69—19
Nieuwdorp II	14	10	1	3	21	50—18
Wemeldinge II	15	9	2	4	20	63—33
Kapelle II	14	7	0	7	14	47—39
Wissenkerke I x) ..	15	7	1	7	13	68—54
Colijnspl. Boys II ..	15	5	3	7	13	36—42
Waarde I	16	6	1	9	13	33—48
Rillandia III	13	4	0	9	8	31—58
Beren II	13	1	0	12	2	7—74
SVD II x)	16	1	1	14	1	8—79

x) 2 verliespunten in mindering.

UITSLAGEN 5-3-'60

4e klasse zuid: Nieuwdorp—VVN 4—1; Dinteloord—The Gunners 3—1; AZVV—Colijnsplaatse Boys 9—1; Good Luck—Rillandia 8—1; Zwaluwse Boys—Arnemuiden 1—2; SSC '55—Sprang 0—4.

2e klasse b: Kats I—Zaamslag I afg.; SVD I—Beren I 5—0; Rillandia II—Yerseke III 2—3; Kloetinge II—Heer Hendrik I afg..

3e klasse a: VCK II—Heinkenszand I 0—1.

3e klasse b: Colijnsplaatse Boys II—SVD II 2—0; Kapelle II—Wissenkerke 1 afg.; Wemeldinge II—Beren II 9—0; Rillandia III—Krabbendijke II 3—2.

3e klasse d: Zaamslag II—Spui II 4—1.

UITSLAGEN 12-3-'60

4e klasse zuid: Rillandia—AZVV 0—0, Arnemuiden—Good Luck 7—0, The Gunners—Nieuwdorp 3—0, Colijnsplaatse Boys—Dinteloord 3—2, Sprang—Zwaluwse Boys 1—1, VVN—SSC '55 4—1.

1e klasse: Serooskerke I—Spui I 2—1.

2e klasse b: Kloetinge II—Kats I 1—7.

3e klasse a: VCK II—Serooskerke II 3—0, Nieuwdorp III—Borssele II B n.o.g.

3e klasse b: Borssele I—Wemeldinge II 5—2, Waarde I—Wissenkerke I 3—3, Beren II—SVD II 3—1.

3e klasse d: Spui II—Driewegen II 5—0

Borssele I loopt in IIb zienderogen op Krabbendijke II in. Nu werd Wemeldinge II bedwongen, waardoor de achterstand van Borssele op Krabbendijke II tot drie werd gereduceerd en dat terwijl Borssele nog twee wedstrijden minder heeft gespeeld. Waarde en Wissenkerke deelden de punten en Beren II drukte SVD II vaster op de onderste plaats.

Stand 3e klasse b 12-3-'60

Krabbendijke II	19	15	1	3	31	85—28
Borssele I	17	12	4	1	28	74—21
Nieuwdorp II ..	14	10	1	3	21	50—18
Wemeldinge II ..	16	8	2	5	20	63—33
Kapelle II	14	7	0	7	14	47—39
Wissenkerke I x)	16	7	2	7	14	71—57
Waarde I	17	5	2	9	14	39—51
Colijnspl. Boys II	15	5	3	7	13	36—42
Rillandia III	13	4	0	9	8	31—58
Beren II	14	2	0	12	4	10—75
SVD II x)	17	1	1	15	1	9—82

x) 2 verliespunten in mindering

Krabbendijke II werd in IIIb kampioen. Zelf won het de moeilijke uitwedstrijd tegen Nieuwdorp II en werd bovendien nog geholpen door Borssele, dat verrassend van het laaggeplaatste Beren II verloor. SVD II eindigde door de nederlaag tegen Wemeldinge II definitief onderaan. 19-3-'60

Stand 3e klasse B

Krabbendijke II	20	16	1	3	33	88—29
Borssele I	18	12	4	2	28	74—22
Wemeldinge II	17	10	2	5	22	69—39
Nieuwdorp II	15	10	1	4	21	51—21
Kapelle II	15	8	0	7	16	52—42
Wissenkerke I x)	16	7	2	7	14	71—57
Waarde I	18	6	2	10	14	39—56
Colijnspl. Boys II	15	5	3	7	13	36—42
Rillandia III	13	4	0	9	8	31—58
Beren II	15	3	0	12	6	11—75
SVD II x)	18	1	1	16	1	10—86

UITSLAGEN

4e Klasse Zuid: Zwaluwse Boys—AZVV 2—0, Colijnsplaatse Boys—Good Luck 1—4, The Gunners—SSC '55 3—2. 2e Klasse A: Kloetinge I—VCK I 1—4. 2e Klasse B: Rillandia II—Beren I 2—3. 3e Klasse A: Veere II—VCK II 2—5. 3e Klasse B: Nieuwdorp II—Krabbendijke II 1—3 (Krabbendijke II kampioen); Wemeldinge II—SVD II 4—1, Kapelle II—Waarde I 5—3. Beren II—Borssele I 1—0. 3e Klasse D: Zaamslag II—Tern. Boys II 3—1. 19-3-'60

In de derde klasse b verraste Colijnsplaatse Boys II door Wemeldinge II te verslaan. SVD II en Beren II sloten op 1—1.

Stand 3e klasse b

Krabbendijke II ..	20	16	1	3	33	88—29
Borssele I	18	12	4	2	28	74—22
Wemeldinge II	18	10	2	6	22	72—43
Nieuwdorp II	15	10	1	4	21	51—21
Kapelle II	15	8	0	7	16	52—42
Colijnspl. Boys II	16	6	3	7	15	40—45
Wissenkerke I *) ..	16	7	2	7	14	71—57
Waarde I	18	6	2	10	14	39—56
Rillandia III	13	4	0	9	8	31—58
Beren II	16	3	1	12	7	12—76
SVD II *)	19	1	2	16	2	11—87

*) 2 verliespunten in mindering.

UITSLAGEN 26-3-'60

4e klasse zuid: VVN—Sprang 3—2.

Beker: Rillandia—Heerjansdam 1—1 (H. w.m.s.)

2e klasse b: Kloetinge 2—Yerseke 3 4—7.

2e klasse a: Nieuwdorp 3—VCK 3 6—1.

3e klasse b: SVD 2—Beren 2 1—1; Colijnsplaat 2—Wemeldinge 2 4—3; Rillandia 3—Borselle 1 afg.

Bekerwedstrijden Zeeland: Wissenkerke 1—Bevelanders 1 2—5; Wemeldinge 1—Kloetinge 1 4—1; Beren 1—SVD 1 2—4; Kapelle 1—Rillandia 2 2—4; Wolfaartsdijk 1—Mevo 1 5—4; Krabbendijke 1—Tern. Boys 1 1—0; Spui 1—Zaamslag 1 6—1; Driewegen 1—Hoek 1 0—1; Heinkenszand 1—Arnemuiden 2 1—5; Meeuwen 1—Serooskerke 1 0—1; VCK 1—Zeeland Sport 6 3—0; Middelburg 5—Veere 1 2—3.

In IIIb wonnen de bezoekende clubs. Doordat Krabbendijke II en Borssele geen van beiden in het veld traden, is in deze afdeling nog geen beslissing gevallen over het kampioenschap.

Stand 3e klasse b:

Krabbendijke II..	19	15	1	3	31	85—28
Borssele I	18	12	4	2	28	74—22
Wemeldinge II ..	18	10	2	6	22	72—43
Nieuwdorp II ..	14	10	1	3	21	50—18
Kapelle II	16	9	0	7	18	56—45
Wissenkerke I*)	17	8	2	7	16	74—58
Waarde I	19	7	2	10	16	43—58
Colijnspl. Boys II	17	6	3	8	15	41—48
Rillandia III	14	4	0	10	8	33—62
Beren II	17	3	1	13	7	13—80
SVD II*)	19	1	2	16	2	11—87

*) 2 verliespunten in mindering.

UITSLAGEN 9-4-'60

4e klasse zuid: Sprang—Nieuwdorp 7—0.

Beker KNVB: Arnemuiden—SHO 2—4.

2e klasse b: Kloetinge II—Beren I 4—1.

3e klasse a: Nieuwdorp III—Veere II 3—1.

3e klasse b: Beren II—Kapelle II 3—4; Colijnspl. Boys II—Wissenkerke 1—3; Rillandia III—Waarde I 2—4.

Beker Zeeland: Wemeldinge I—Bevelanders I 6—3; SVD I—Rillandia II 5—2; Krabbendijke I—Wolfaartsdijk I 4—0; Spui I—Hoek I 2—3; Serooskerke I—Arnemuiden II 2—1; Veere I—VCK I 1—2.

Nieuwdorp II zette zijn opmars in IIIb voort met een ondubbelzinnige 8—0 zege op SVD II. De kans dat de Nieuwdorpers nog gelijk zullen eindigen met Krabbendijke II is heel groot.

STAND 3e KLASSE B

Krabbendijke II	19	15	1	3	31	85—28
Borssele I	19	12	4	3	28	75—26
Nieuwdorp II	17	13	1	3	27	64—20
Wemeldinge II	19	10	2	7	22	73—45
Kapelle II	17	9	1	7	19	60—49
Wissenkerke I *	18	9	2	7	18	78—59
Colijnspl. Boys II	19	7	4	8	18	41—53
Waarde I	19	7	2	10	16	43—56
Rillandia III	16	4	1	11	9	35—67
Beren II	19	3	2	14	8	17—83
SVD II *)	20	1	2	17	2	11—95

1960-1961

Uitslagen voetbal 17-9-'60

4e klasse zuid: VVN — SSC'55 1—0, Dinteloord — Nieuwdorp 5—1, Sprang — Rillandia 4—1, Smerdiek — The Gunners 3—1, Krabbendijke — Good Luck 1—4, Arnemuiden — AZVV 7—4. 1e klasse Zeeland: Hoek — Wemeldinge 2—3, Kapelle — Spui 1—3, Mevo — Wolfaartsdijk 6—3, Veere — Colijnsplaatse Boys 2—1, Terneuzense Boys — SVD 7—0. 1e klasse Brabant-Tholen: WHS — The Gunners II 3—0. 2e klasse a: Bevelanders I — Nieuwland I 2—6, Kloetinge I — Arnemuiden II afg., Meeuwen I — Zeeland Sport VI 6—1, Middelburg V — Kats I 1—2, RCS III — VCK I 2—7. 2e klasse b: Nieuwdorp II — Driewegen I 0—2, AZVV II — Heinkenszand I 4—3, Beren I — Tern. Boys II 4—1, Yerseke III — Rillandia II 5—3. 2e klasse c: Brouwershaven III — WIK I 2—2, Duiveland I — Mevo II 6—1, Zeemeeuwen I—Bruse Boys I 0—9. 3e klasse a: Oostkapelle II — Meeuwen II 0—10, Serooskerke II — Middelburg VI 1—2, VCK III — Zeeland Sport VII 1—8, Nieuwland II—Bevelanders II 4—3. 3e klasse b: Borssele I — Heer Hendrik I 1—5, Colijnspl. Boys II — Krabbendijke II (C.B. II teruggetrokken), VCK II—Kapelle II 7—3, Wissenkerke I — Oostkapelle I 4—3. 3e klasse c: Rillandia III — Beren II 2—5, Wolfaartsdijk II — Kruiningen III 6—1. 3e klasse d: Bruse Boys II — Sinoto I 3—2, WIK II — Duiveland II 3—5. 3e klasse e: Driewegen II — AZVV III 3—2, Spui II —

In IIIb bezorgde Heer Hendrik Borssele een minder warme douche, waardoor de Borsselaren enkele plaatsen duikelden. VCK II is lijfstaanvoerder, terwijl Oostkapelle als lantaarndrager fungeert. 17-9-'60

VCK II	2	2	0	0	4	11-5
Kapelle II	3	1	1	1	3	8-10
Krabbendijke II	1	1	0	0	2	4-1
Wissenkerke I	2	1	0	1	2	5-6
Borssele I	2	1	0	1	2	3-6
Heer Hendrik I	3	1	0	2	2	8-9
Waarde I	1	0	1	0	1	2-2
Oostkapelle I	2	0	0	2	0	4-6

Uitslagen voetbal 24-9-'60

4e klasse zuid: Nieuwdorp—VVN 4—1; Rillandia—Dinteloord 2—4; The Gunners—Zwaluwse Boys 1—2; Good Luck—Smerdiek 2—1; AZVV—Krabbendijke 6—6; SSC '55—Arnemuiden 4—1.

1e klasse Zeeland: Colijnspl. Boys—Mevo 2—3; Spui—Hoek 6—1; SVD—Veere 5—2; Wemeldinge—Tern. Boys 2—5; Wolfaartsdijk—Kapelle 5—3.

2e klasse a: Arnemuiden II—Meeuwen I 9—3; Kats I—Kloetinge I 6—2; Nieuwland I—Middelburg V 1—7; Serooskerke I—VK I afg.; Zeeland Sport VI—Bevelanders I afg.

2e klasse b: Kloetinge II—Tern. Boys II 4—1; Driewegen I—AZVV II 0—0; Heinkenszand I—Rillandia II 4—2; Yerseke III—Zaamslag I afg.; Beren I—Nieuwdorp II 2—1.

2e klasse c: Mevo II—Brouwershaven III afg.; Burgh III—Zeemeeuwen I 7—2; WIK I—Bruse Boys I 2—5.

3e klasse a: Meeuwen II—VCK III 2—5; Bevelanders II—Serooskerke II 0—2; Zeeland Sport VII—Oostkapelle II afg.; Middelburg VI—Nieuwland II 3—0.

3e klasse b: Kapelle II—Borssele I afg.; Oostkapelle I—Waarde I 4—3; VCK II—Wissenkerke I 7—2.

3e klasse c: Kruiningen III—SVD II 5—3; Waarde II—Kloetinge III 6—1.

3e klasse d: Bruse Boys II—WIK II 0—1 o.p.v. B.B.; Sinoto II—Burgh IV 6—3.

3e klasse e: AZVV III—Driewegen II 4—2; Hoek II—Spui II 2—5.

1e klasse Brabant—Tholen: Vrederust—HMC 1—4; WHS—ONI 1—2.

In IIIb heeft VCK II na drie wedstrijden reeds een respectabele voorsprong. Oostkapelle hield Waarde er met moeite onder. 24-9-'60

VCK II	3	3	0	0	6	18—7
Kapelle II	3	1	1	1	3	8—10
Krabbendijke II	1	1	0	0	2	4—1
Borssele I	2	1	0	1	2	3—6
Oostkapelle I	3	1	0	2	2	8—9
Heer Hendrik I	3	1	0	2	2	8—9
Wissenkerke I	3	1	0	2	2	7—13
Waarde I	2	0	1	1	1	5—6

Uitslagen voetbal

8-10-60

4e klasse zuid. Rillandia—Nieuwdorp 0—3, The Gunners—Dinteloord 0—3, Good Luck—Sprang 3—0, AZVV—Zwaluwse Boys 3—2 o.p.v Zw. Boys, Arnemuiden—Smerdiek 7—5, SSC '55—Krabbendijke 2—1.

1e klasse Zeeland. Kapelle—Colijnsplaatse Boys 6—0, Hoek—SVD 6—0, Mevo—Wemeldinge 6—4, Terneuzense Boys—Spui 3—2, Veere—Wolfaartsdijk 0—3.

2e klasse a. Bevelanders I—Arnemuiden II 1—6, VCK I—Nieuwland I 6—2, RCS III—Zeeland Sport VI 2—0, Middelburg V—Serooskerke I 6—2, Meeuwen I—Kloetinge I 4—0.

2e klasse b. Rillandia II—Nieuwdorp II 2—3, Driewegen I—Beren I 4—0, Heinkenszand I—Yerseke III 3—6, Kloetinge II—AZVV II 1—4, Tern. Boys II—Zaamslag I 0—2.

2e klasse c. Brouwershaven III—Duiveland I afg., Bruse Boys I—Burgh III 3—0, Zeemeeuwen I—WIK I 3—4.

3e klasse a. Nieuwland II—Meeuwen II 1—6, Oostkapelle II—Zeel. Sport VII 0—9, Serooskerke II—VCK III 3—2, Middelburg VI—Bevelanders II afg.

3e klasse b. Borssele I—VCK II 4—5, Krabbendijke II—Oostkapelle I 0—3, Waarde I—Wissenkerke I 3—6.

3e klasse c. Beren II—Kloetinge III 2—3, SVD II—Rillandia III 10—3, Wemeldinge II—Waarde II 1—1.

3e klasse d. WIK II—Sinoto I afg. Duiveland II—Bruse Boys II 10—2.

3e klasse e. Spui II—Hoek II 2—3, AZVV III—Zaamslag II 4—1.

In IIIb omzeilde VCK II afdoende de moeilijke Borssele-klip, waardoor de Koudekerkers de leiding stevig in handen hielden. Oostkapelle werd tweede door een onverwachte overwinning op Krabbendijke. Wissenkerke bedwong Waarde in een doelpuntrijke wedstrijd. 2-10-'60

VCK II	4	4	0	0	8	23—11
Oostkapelle I	4	2	0	2	4	11—9
Wissenkerke I	4	2	0	2	4	13—16
Kapelle II	3	1	1	1	3	8—10
Krabbendijkje II	2	1	0	1	2	4—4
Heer Hendrik I	3	1	0	2	2	8—9
Borssele I	3	1	0	2	2	7—11
Waarde I	3	0	1	2	1	8—12

Uitslagen voetbal

15-10-60

4e klasse zuid: Rillandia—SSC'55 3—5; VVN—The Gunners 4—1; Dinteloord—Good Luck afg; Sprang—AZVV 6—3; Smerdiek—Krabbendijke 1—3; Zwaluwse Boys—Arnemuiden 2—4.

1e klasse Zeeland: Colijnsplaatse Boys—Spui 0—2; Veere—Hoek 2—4; SVD—Kapelle 1—0; Mevo—Terneuzense Boys 2—2; Wemeldinge—Wolfaartsdijk 5—3.

2e klasse a: Arnemuiden II—RCS III 6—2; Kats I—Zeeland Sport VI afg. Kloetinge I—VCK I 1—7; Nieuwland I—Serooskerke I 2—3; Middelburg V—Bevelanders I 4—3.

2e klasse b: AZVV II—Rillandia II 2—1; Zaamslag I—Heinkenszand I 4—3; Nieuwdorp II—Yerseke III 3—8; Beren I—Kloetinge II 1—1; Tern Boys II—Driewegen I 2—1.

2e klasse c: WIK I—Duiveland I afg; Zeemeeuwen I—Mevo II 3—3; Brouwershaven III—Bruse Boys I afg;

3e klasse a: Meeuwen II—Middelburg VI afg; Serooskerker II—Oostkapelle II 8—0; Bevelanders II—Zeeland Sp. VII afg; VCK III—Nieuwland II 9—4.

3e klasse b: Oostkapelle I—VCK II 1—1; Wissenkerke I—Borssele I 4—5; Heer Hendrik I—Waarde I 5—2; Kapelle II—Krabbendijke II afg.

3e klasse c: Kloetinge II I—Kruiningen III 3—6; Waarde II—Rillandia III 1—2; Wolfaartsdijk II—SVD 5—0.

3e klasse d: Burgh IV—Duiveland II 5—1; Sinoto I—Bruse Boys II 5—5.

3e klasse e: Hoek II—Zaamslag II afg; Spui II—Driewegen II 1—3.

In IIIb verspeelde leider VCK II een punt tegen runner-up Oostkapelle, maar de Kudekerkers zitten toch nog op fluweel. Heer Hendrik en Bossele stegen in de lift, waarbij Borssele een mooie prestatie leverde door Wissenkerke thuis te verslaan. 15-10-60

VCK II	5	4	1	0	9	24—12
Oostkapelle I	5	2	1	2	5	12—10
Heer Hendrik I	4	2	0	2	4	13—11
Borssele I	4	2	0	2	4	12—16
Wissenkerke I	5	2	0	3	4	17—21
Kapelle II	3	1	1	1	3	8—10
Krabbendijkje II	2	1	0	1	2	4—4
Waarde I	4	0	1	3	1	10—19

In IIIb won de hoogstgeplaatste, VCK II, van de laagstgeplaatste, Waarde, hetgeen overeenkomstig de verwachtingen was. De Koudekerkers hebben door deze overwinning een zeer grote voorsprong gekregen op de „concurrenten".

4e klasse zuid: The Gunners—Nieuwdorp 3—1; Good Luck—VVN afg.; AZVV—Dinteloord 1—2; Arnemuiden—Sprang afg.; Krabbendijke—Zwaluwse Boys 0—0; SSC '55—Smerdiek 1—2.

1e klasse: Spui I—SVD I 6—2.

2e klasse c: Duiveland I—Bruse Boys I 3 5.

3e klasse a: Nieuwland II—Serooskerke II 1—1; Zeeland Sport VII—Meeuwen II 4—2.

3e klasse b: Waarde I—VCK II 1—3.

3e klasse c: Kruiningen III—Beren II 40—0.

VCK II	6	5	1	0	11	27—13
Oostkapelle I	5	2	1	2	5	12—10
Heer Hendrik I	4	2	0	2	4	13—11
Borssele I	4	2	0	2	4	12—16
Wissenkerke I	5	2	0	3	4	17—21
Kapelle II	3	1	1	1	3	8—10
Krabbendijke II	2	1	0	1	2	4—4
Waarde I	5	0	1	4	1	11—22

Uitslagen voetbal

29-10-60

4e klasse zuid: VVN—Rillandia 6—1; Dinteloord Good- Luck 45; Arnemuiden Sprang 3—1.

1e klasse Zeeland: Colijnsplaatse Boys—Wemeldinge afg.; SVD—Wolfaartsdijk afg.; Spui—Mevo 6—0; Terneuzense Boys—Hoek afg.; Veere—Kapelle afg.

2e klasse a: VCK I—Arnemuiden II 2—2; Kats I—Serooskerke I 4—1; Kloetinge I—Zeeland Sport VI afg.; Nieuwland I—Meeuwen I 3—5; RCS III—Bevelanders I afg. **2e klasse b:** Nieuwdorp II—AZVV II 4—1; Rillandia II—Tern. Boys II afg.; Heinkenszand I—Kloetinge II 3—2; Yerseke III—Driewegen I sch. n.o.g.; Zaamslag IBeren afg. **2e klasse c:** Mevo II—Burgh III 0—1; WIK I—Zeemeeuwen I afg.; Bruse Boys I—Brouwershaven 3 0—0.

3e klasse a: Meeuwen II—Oostkapelle II 2—0; Middelburg VI—Zeel. Sport VII afg.; Bevelanders II—Nieuwland II 10—1. **3e klasse b:** Kapelle II—Heer Hendrik I afg; Krabbendijke II—Borssele I 4—4. **3e klasse c:** Beren II—SVD II 6—4; Waarde II—Kruiningen III 4—2; Wemeldinge II—Rillandia III afg.; Kloetinge III—Wolfaartsdijk II afg. **3e klasse d:** Burgh IV—Bruse Boys II 3—3; Sinoto I—Duiveland II 4—1. **3e klasse e:** Driewegen II—Zaamslag II afg.; Hoek II—AZVV III afg.

In III b kwamen Borssele I en Krabbendijke II tegen elkaar niet verder dan een gelijk spel, waardoor de achterstand o. koploper VCK II nog groter is geworden. 29-10-60

VCK II	6	5	1	0	11	27—13
Oostkapelle I	5	2	1	2	5	12—10
Borssele I	5	2	1	2	5	16—20
Heer Hendrik I	4	2	0	2	4	13—11
Wissenkerke, I	5	2	0	3	4	17—21
Krabbendijke II	3	1	1	1	3	8—8
Kapelle II	3	1	1	1	3	8—10
Waarde I	5	0	1	4	1	11—22

Ook VCK II heeft in IIIb een bijna onaantastbare voorsprong gekregen. Zelf maakten de Koudekerkers korte metten met Kapelle II, terwijl „concurrent" Oostkapelle onverwacht van Waarde verloor. Borssele staat nu tweede na een overwinning op het wisselvallige Wissenkerke. Heer Hendrik bereikte de derde plaats door een zege op het teleurstellende Krabbendijke II. 12-11-60

VCK II	7	6	1	0	13	34—14
Borssele I	6	3	1	2	7	19—21
Heer Hendrik I	5	3	0	2	6	18—11
Oostkapelle I	6	2	1	3	5	15—16
Wissenkerke I	6	2	0	4	4	18—24
Krabbendijke II	4	1	1	2	3	8—13
Kapelle II	4	1	1	2	3	9—17
Waarde I	6	1	1	4	3	17—25

Uitslagen voetbal

12-11-60

4e klasse zuid: Good Luck—Rillandia 4—2, AZVV—Nieuwdorp 3—1, Arnemuiden—VVN 9—2, Krabbendijke—Dinteloord 4—3, Smerdiek—Sprang 0—3, SCC'55—Zwaluwse Boys 2—1.

1e klasse: Mevo—Kapelle 6—3, Spui—Wolfaartsdijk 9—1, Wemeldinge—SVD 2—1, Veere—Terneuzense Boys afg; Colijnsplaatse Boys—Hoek 1—4.

2e klasse a: Nieuwland I—Arnemuiden II 4—3, Kats I—Bevelanders I 5—4, Serooskerke I—Kloetinge I 3—4, Middelburg V—Zeeland Sport VI 3—1, VCK I—RCS III 7—1; 2e klasse b: Kloetinge II—Zaamslag I afg; Tern. Boys II—Nieuwdorp II 3—7, Yerseke III—Driewegen I uitg; Heinkenszand I—AZVV II 3—7; 2e klasse c: Zeemeeuwen I—Brouwershaven III 0—5, Bruse Boys I—Mevo II 7—2, WIK I—Duiveland I 4—4.

3e klasse a: Zeeland Sport VII—VCK III 9—2, Bevelanders II—Meeuwen II 4—5, Oostkapelle II—Middelburg VI afg; 3e klasse b: Borssele I—Wissenkerke I 3—1, Kapelle II—VCK II 1—7, Heer Hendrik I—Krabbendijke II 5—0, Waarde I—Oostkapelle I 6—3; 3e klasse c: Beren II—Waarde II 2—5, Rillandia III—Kruiningen III 7—3, SVD III—Wemeldinge II 2—15, Kloetinge III—Wolfaartsdijk II afg; 3e klasse d: Duiveland II—WIK II 9—1, Burgh IV I—Sinoto I 2—3; 3e klasse e: Zaamslag II—Hoek II 2—3, Driewegen II—Spui II afg.

In IIIb zorgde Waarde voor een verrassing door het sterker gewaande Borssele met 6—3 te kloppen. De Waardenaren sprongen daardoor naar de vijfde plaats.

VCK II	7	6	1	0	13	34—14
Borssele I	7	3	1	3	7	22—27
Heer Hendrik I	5	3	0	2	6	18—11
Oostkapelle I	6	2	1	3	5	15—16
Waarde I	7	2	1	4	5	23—28
Wissenkerke I	6	2	0	4	4	18—24
Krabbendijke II	4	1	1	2	3	8—13
Kapelle II	4	1	1	2	3	9—17

Uitslagen voetbal

4e klasse zuid: VVN—AZVV 3—6, Sprang—Krabbendijke 1—1, Zwaluwse Boys—Smerdiek 2—3, Rillandia—The Gunners 0—1, Nieuwdorp—Good Luck afg., Dinteloord—Arnemuiden 1—1.

1e klasse Zeeland: Kapelle—Hoek afg., SVD—Colijnsplaatse Boys 2—2, Mevo—Veere afg., Wemeldinge—Spui 4—1, Wolfaartsdijk—Tern. Boys afg.

2e klasse a: alle wedstrijden afg.

2e klasse b: AZVV II—Zaamslag I afg., Beren I—Yerseke III afg., Tern. Boys II—Heinkenszand I 1—4, Driewegen I—Kloetinge II 2—1.

2e klasse c: Brouwershaven III—Burgh III afg., Duiveland I—Zeemeeuwen I 13—3, WIK I—Mevo II afg.

3e klasse a: alle wedstrijden afg.

3e klasse b: Krabbendijke II—VCK II afg., Oostkapelle I—Kapelle II afg., Waarde I—Borssele I 6—3, Heer Hendrik I—Wissenkerke I afg.

3e klasse c: Kruiningen III—Waarde II 0—0, Kloetinge III—SVD II afg.

3e klasse d: alle wedstrijden afg.

3e klasse e: Hoek II—Zaamslag II afg., Spui II—AZVV III 0—0.

VCK II blijft in IIIb aan de winnende hand. Borssele, dat de tweede plaats bezette, verloor onverwacht van Kapelle II, waardoor Heer Hendrik de voornaamste belager van de Koudekerkers is geworden. 17-12-'60

VCK II	8	7	1	0	15	38—14
Heer Hendrik I	7	5	0	2	10	27—14
Oostkapelle I	8	3	1	4	7	18—22
Borssele I	8	3	1	4	7	24—29
Waarde I	8	2	1	5	5	23—30
Kapelle II	6	2	2	2	6	12—19
Krabbendijke II	6	1	2	3	4	21—16
Wissenkerke I	7	2	0	5	4	21—29

In 3B heeft VCK II ongeslagen zijn titel behaald, want ook in de laatste ontmoeting — met Oostkapelle — lieten de Koudekerkse reserves zich niet verrassen: 6—2. Borssele won met 1—0 van Kapelle II en Wissenkerke versloeg het wisselvallige Hendrikskinderen met 6—0. 4-3-61

VCK II	14	12	2	0	26	70—25
Hendriksk.	13	7	2	4	16	45—36
Waarde	12	4	4	4	12	40—38
Borssele	13	5	3	5	13	34—39
Wissenkerke	11	5	0	6	10	46—37
Oostkapelle	10	3	1	6	7	22—35
Kapelle II	10	2	2	6	6	17—45
Krabbend. II	11	1	2	8	4	16—35

In 3C schakelde Wemeldinge II zijn ernstigste concurrent Wolphaartsdijk II met 2—1 uit. Waarde II bleef goede tweede na een 7—1 overwinning op Kloetinge III.

Wemeld. II	9	8	1	0	17	63—12
Waarde II	11	7	3	1	17	35—13
Wolph'dijk II	10	6	2	2	14	46—14
Kruin. III	12	5	1	6	11	42—42
Rillandia III	10	4	1	5	9	29—34
Beren II	12	4	0	8	8	33—60
Kloetinge III	9	3	0	6	6	23—55
SVD II	11	1	0	10	2	26—71

De laatste wedstrijd voor 's-Heer-Hendrikskinderen werd — tegen Kapelle II — een fikse 6—3 nederlaag. Wissekerke schijnt nog een laatste aanval te willen wagen op de tweede plaats. Thans werd met 6—2 van Waarde gewonnen en de doelcijfers van de Wissekerkse ploeg staan thans noger genoteerd dan die van Hendrikskinderen. Borssele moest de winst in Oostkapelle laten (4—0).

VCK II	**14**	**12**	**2**	**0**	**26**	**70—25**
Hendriksk.	14	7	2	5	16	48—42
Borssele	14	5	3	6	13	34—43
Wissekerke	12	6	0	6	12	52—39
Waarde	13	4	4	5	12	42—44
Oostkapelle	11	4	1	6	9	26—35
Kapelle II	11	3	2	6	8	23—48
Krabbendijke II	11	1	2	8	4	16—35

In 3 C sloeg Wemeldinge II de aanval van Waarde II op zijn toppositie af (1—1). Kloetinge III drukte SVD II definitief op de laatste plaats (0—1), terwijl Wolphaartsdijk II met 6—1 van Beren II won. 11-3-61

Wemeldinge II	10	8	2	0	18	64—13
Waarde II	12	7	4	1	18	36—14
Wolph'dijk II	11	7	2	2	16	52—15
Kruiningen III	12	5	1	6	11	42—42
Rillandia III	10	4	1	5	9	29—34
Kloetinge III	10	4	0	6	8	24—55
Beren II	13	4	0	9	8	34—66
SVD II	**12**	**1**	**0**	**11**	**2**	**26—72**

Uitslagen voetbal

4e klasse Zuid: Nieuwdorp—Rillandia 1—1, Dinteloord—The Gunners 1—0, Sprang—Good Luck 1—1, Zwaluwse Boys—AZVV 2—1, Smerdiek—Arnemuiden 3—3, Krabbendijke—SSC '55 0—1.

1e klasse Zeeland: Wemeldinge—Colijnsplaatse Boys 2—1, Mevo—Hoek 0—3, Kapelle—Tern Boys 0—3, Wolfaartsdijk—Veere 3—1.

2e klasse A: Arnemuiden II—Nieuwland I 3—5, Bevelanders I—Kats I 0—2, Kloetinge I—RCS III 2—3, Serooskerke I—Zeeland Sport VI 5—3, VCK I—Meeuwen I 2—2.

2e klasse B: Tern. Boys II—Rillandia II uitg., Zaamslag I—Kloetinge II 4—1, Yerseke III—Beren I 2—2 (Yerseke III kampioen), AZVV I—Nieuwdorp II 1—0.

2e klasse C: WIK I—Burgh III 3—1.

3e klasse A: Zeeland Sport VII—Serooskerke II 7—3, Middelburg VI—Meeuwen II 5—0.

3e klasse B: Oostkapelle I—Kapelle II 3—2, Krabbendijke II—Wissenkerke I 1—0.

3e klasse C: Beren II—Wemeldinge II 3—3, Kloetinge III—Wolfaartsdijk II 0—2, SVD II—Kruiningen III 6—4, Rillandia II—Waarde II 3—1.

3e klasse D: Brugh IV—Duiveland I 1—2, Sinoto I—Bruse Boys II 5—4.

3e klasse E: Hoek II—AZVV III 3—2, Driewegen II—Spui II 1—4.

In IIIb kreeg Wissenkerke een onverwachte nederlaag te slikken tegen hekkesluiter Krabbendijke II, terwijl Oostkapelle over Kapelle II zegevierde en daardoor met Waarde van plaats verwisselde.

VCK II	14	12	2	0	26	71—25
Heer Hendrik I	14	7	2	5	16	48—41
Borssele I	14	5	3	6	13	34—46
Wissenkerke I	13	6	0	7	12	53—40
Oostkapelle I	12	5	1	6	11	29—37
Waarde I x)	13	4	4	5	10	42—44
Kapelle II	12	3	2	7	8	24—44
Krabbendijke II	12	2	2	8	6	17—35

x) 2 verliespunten in mindering

In de 3e klas C won Wemeldinge II de belangrijke ontmoeting tegen Wolfaartsdijk II met 6—5, waardoor de Wemeldingse reserves onbereikbaar geworden zijn voor de andere ploegen en aldus het kampioenschap behaalden. 8-4-61

Wemeldinge II	12	9	3	0	21	73-25
Wolfaartsdijk II	13	8	2	3	18	59-21
Waarde II	13	7	4	2	18	37-17
Rillandia III	11	5	1	5	11	32-35
Kruiningen III	13	5	1	7	11	46-48
Beren II	14	4	1	9	9	37-69
Kloetinge III	11	4	0	7	8	24-57
SVD II	13	2	0	11	4	32-76

In de 3e klas C won Rillandia III met 3-0 van Kloetinge III, terwijl Wolfaartsdijk II met 3-2 van Waarde II won. 22-4-61

Wemeldinge	12	9	3	0	21	73—25
Wolfaartsdijk	14	9	2	3	20	62—23
Waarde II	14	7	4	3	18	39—20
Rillandia III	12	6	1	5	13	35—35
Kruiningen	13	5	1	7	11	46—48
Beren II	14	4	1	9	9	37—69
Kloetinge III	12	4	0	8	8	24—60
SVD II	13	2	0	11	4	32—76

Op zaterdag 1 april: 1961

Zeeuwse clubs tegen Engelse eltfallen

Rillandia jun—Nunhead, Rillandia—Riverhead, Breskens—Spencer Thornton, Serooskerke—John Ruskin, Renesse jun—Frenford, Renesse—Corinth, Yerseke—Vale, Burgh jun—Grand Union, Burgh—Penton, Bruse Boys—Clifton Hampden, Philippine—Malco, Groede jun—Central Boys, Groede—Bliton, Noormannen—Marlow, Zuidzande—de Haviland, Retranchement—Bulpitt, Beren—Lismore, Kwadendamme—South London Athlet, Waarde—Hutton, Wissekerke—Priory Court, Yzendijke jun—Nunhead, Vlissingen jun—Wapping, Vliss jun—Nunhead, Kloetinge jun—Cahrterhouse (14-16 jr), Kloetinge jun—Charterhouse (17-18 jr), Spui—Avon F C, Sinoto jun—Crawford Youth, Sinoto—Haven F C, Jong Ambon—Goodall F C, Hulst jun—With Youth (14-16), Hulst jun—North Watford Youth (16-18), GPC 2—Bengeo F C, GPC I—Blades East Blades, Hoek—Entech F C, Nieuwland—Queens Park Rangers, Kruiningen—Central Park F C, Brouwershaven—Elsenham F C, Aardenburg—Leytool Sports, Luctor—Great Northern, Luctor jun—Red Heart Youth, SVD—Prides F C, Domburg jun—Park Athletic, Clinge—tegenstander nog niet bekend, Oostburg—Valliant, Schoondijke—Valliant.

EINDSTANDEN ZEEUWSE ZATERDAGCOMPETITIE

1960/61

EERSTE KLAS

Spui	18	14	0	4	28	64-27
Tern. Boys	18	11	4	3	26	73-33
Wemeldinge	18	13	0	5	26	54-42
Mevo	18	10	1	7	21	57-53
Kapelle	18	9	0	9	18	56-53
Hoek	18	7	3	8	17	53-53
S.V.D.	18	7	2	9	16	41-56
Wolfaartsdijk	18	6	2	10	14	57-74
Veere	18	3	1	14	7	29-65
Col. Boys	**18**	**3**	**1**	**14**	**7**	**30-53**

Beslissingswedstrijd Colijnsplaatse Boys-Veere 2—6

TWEEDE KLAS A

V.C.K.	20	11	7	2	29	76-32
Middelburg V	20	13	2	5	28	75-39
Arnemuiden II	20	12	2	6	26	80-50
Kats	20	11	1	8	23	67-52
Meeuwen	20	10	3	7	23	64-54
R.C.S. III	20	10	1	9	21	51-70
Zeel. Sport VI	20	8	3	9	19	48-56
Serooskerke	20	6	3	11	15	51-61
Kloetinge	20	7	0	13	14	49-72
Nieuwland x	20	6	2	12	12	56-81
Bevelanders xx	**20**	**3**	**2**	**15**	**4**	**36-86**

TWEEDE KLAS B

Yerseke III	17	15	1	1	31	73-32
A.Z.V.V. II	18	12	2	4	25	53-25
Beren	18	7	6	5	20	42-40
Driewegen	17	9	1	7	19	34-35
Rillandia II	17	8	2	7	18	49-38
Zaamslag	18	8	2	8	18	41-44
Nieuwdorp II	17	5	2	10	12	35-46
Heinkenszand	18	6	0	12	12	54-63
Kloetinge II	18	5	2	11	12	36-48
Tern. Boys II	**18**	**3**	**2**	**13**	**8**	**30-76**

Yerseke III-Driewegen en Nieuwdorp II-Rillandia II worden niet meer gespeeld.

TWEEDE KLAS

Bruse Boys	12	10	2	0	22	53-15
Duiveland	12	7	1	4	15	59-33
Brouwersh. III	12	6	2	4	14	39-27
Burgh III	12	6	1	5	13	26-25
W.I.K. I x	12	4	3	5	9	39-42
Mevo II	12	3	2	7	8	29-43
Zeemeeuwen	12	0	1	11	1	14-79

DERDE KLAS A

Middelburg VI	14	13	0	1	26	91-17
Zeel. Sport VII	14	12	0	2	24	104-19
Serooskerke II	14	7	2	5	16	39-31
V.C.K. III	14	8	0	6	16	58-55
Meeuwen II	13	6	0	7	12	44-42
Nieuwland II	14	3	3	8	9	25-76
Bevelanders II xxxxx	13	3	0	10	0	33-69
Oostkap. II x	**14**	**0**	**1**	**13**	**0**	**12-97**

Meeuwen II-Bevelanders II wordt niet meer gespeeld.

DERDE KLAS B

V.C.K. II	**14**	**12**	**2**	**0**	**26**	**71-25**
's Heer-Hendrikskinderen	14	7	2	5	16	48-41
Oostkapelle	14	7	1	6	15	40-45
Borssele	14	5	3	6	13	34-46
Wissekerke	14	6	0	8	12	58-48
Waarde x	13	4	4	5	10	42-44
Kapelle II	14	3	2	9	8	32-61
Krabbendijke II	**13**	**3**	**2**	**8**	**8**	**24-39**

Krabbendijke II-Waarde wordt niet meer gespeeld.

DERDE KLAS C

Wemeldinge II	**13**	**10**	**3**	**0**	**23**	**76-22**
Wolfaartsdijk II	14	9	2	3	20	69-23
Waarde II	14	7	4	3	18	39-20
Kruiningen III	13	6	1	6	13	48-46
Rillandia III	13	6	1	6	13	36-38
Beren II	14	4	1	9	9	39-67
Kloetinge III	12	4	0	8	8	24-67
S.V.D. II x	**13**	**1**	**0**	**12**	**0**	**30-78**

De wedstrijden Kloetinge III-Wemeldinge II, Kruiningen III-Kloetinge III en Rillandia III-S.V.D. II worden niet meer gespeeld.

DERDE KLAS D

Duiveland II	12	8	1	3	17	46-31
Sinoto I	12	6	1	5	13	39-37
Burgh IV	12	4	1	7	9	34-34
Bruse Boys II	**12**	**2**	**3**	**7**	**7**	**34-51**

DERDE KLAS B

Hoek II	16	12	0	4	24	60-46
A.Z.V.V. III	16	8	2	6	18	47-44
Zaamslag II	16	8	1	7	17	40-17
Driewegen II	16	5	0	11	10	40-55
Bruse Boys II	**12**	**2**	**3**	**7**	**7**	**34-51**

DERDE KLAS E

Hoek II	16	12	0	4	24	60-46
A.Z.V.V. III	16	8	2	6	18	47-44
Zaamslag II	16	8	1	7	17	40-17
Driewegen II	16	5	0	11	10	40-55
Spui II x	**16**	**5**	**1**	**10**	**9**	**43-56**

x 2 winstpunten in mindering.

In de derde klas B leed SVD II een 2-0 nederlaag tegen Driewegen II. Spui II moest de vlag strijken voor Tern. Boys II (0-3) en Heinkenszand II voor Waarde II (5-0). AZVV III liet er tegen Beren II geen gras over groeien (10-0). 9-9-61

Tern. Boys II	2	2	0	0	4	9— 1
AZVV II	2	2	0	0	4	15— 2
Driewegen II	2	2	0	0	4	6— 1
Spui II	2	1	0	1	2	8— 3
Waarde II	2	1	0	1	2	6— 6
SVD II	1	0	0	1	2	0— 2
Zaamslag II	1	0	0	1	0	2— 5
Beren II	2	0	0	2	0	1—14
Heink.zand II	2	0	0	2	0	0—13

In de derde klas C deelden Kruiningen III en Borssele (4-4) evenals Kloetinge III en Krabbendijke II (2-2). Wolfaartsdijk II was te sterk voor Kapelle II (1-5) en Waarde kwam tegen Rillandia II maar juist met de hakken over de sloot (1-2).

Waarde	2	2	0	0	4	11— 2
Kapelle II	2	2	0	0	4	9— 3
Kr.dijke II	2	1	1	0	3	8— 2
Borssele	2	1	1	0	3	20— 5
Kruining. III	2	0	1	1	1	5—13
Kloetinge III	2	0	1	1	1	3— 8
Wolf.dijk II	1	0	0	1	0	1— 5
's-H.-H.kind.	1	0	0	1	0	0— 6
Rillandia III	2	0	0	2	0	3— 6

Voetbaluitslagen KNVB afd. Zeeland

16-9-61

MIDDELBURG. — De uitslagen van afgelopen zaterdag waren: 1e klas: Hoek 1—Kapelle 1 6—0, Bruse Boys 1—AZVV 2 5—1, Veere 1—SVD 1 1—4, Wolfaartsdijk 1—Yerseke 3 5—8, Middelburg 5—VCK 1 6—2. 2e klas A: VCK 2—Arnemuiden 2 1—2, Zeeland Sport 5—Nieuwland 1 3—2, Meeuwen 1—Middelburg 6 4—2, Colijnspl. Boys 1—RCS 4 10—1. 2e klas B: Nieuwdorp 2—Driewegen 1 3—1, Heinkenszand 1—Hoek 2 7—1, Zaamslag 1—Wemeldinge 2 7—0, Beren 1—Kats 1 3—6. 2e klas C: Duiveland 2—Mevo 2 5—4, WIK 1—Duiveland 1 2—7. 3e klas A: Bevelanders 1—Colijnspl. Boys 2 afgelast, Serooskerke 2—Veere 2 Veere 2 niet opgekomen, Oostkapelle 1—Meeuwen 2 5—1, Vlissingen 6—Zeeland Sport 6 5—3. 3e klas B: AZVV 3—Tern Boys 2 1—3, SVD 2—Heinkenszand 2 6—1, Waarde 2—Driewegen 2 Driewegen 2 niet opgekomen, Spui 2—Zaamslag 2 1—3. 3e klas C: 's-H. H. Kinderen 1—Waarde 1 1—13, Krabbendijke 2—Rillandia 3 7—3, Borssele 1—Wolfaartsdijk 2 9—0. 3e klas D: Zwaluwen 1—Bruse Boys 2 3—6, Zeemeeuwen 1—WIK 2 17—1, MEVO 3—Nieuwerkerk uitgesteld.

Voetbaluitslagen afdeling Zeeland

23-9-61

MIDDELBURG. — De uitslagen waren: 1e klas AZVV II - Wolfaartsdijk I 4—2; SVD I - Kapelle I 2—11; VCK I - Hoek 2—4; Yerseke III - Bruse Boys I 2—3; Middelburg V - Veere I 5—1; 2e klas A RCS IV - Arnemuiden II 3—5; Kloetinge I - VCK II 3—2; Serooskerke I - Meeuwen I 1—4; Nieuwland I - Middelburg VI 4—0; Colijnspl. Boys I - Zeeland Sport V 2—4; 2e klas B Nieuwdorp II - Zaamslag I 1—4; Rillandia II - Heinkenszand I 2—4; Wemeldinge II - Beren I 0—5; Hoek II - Kats I 1—3; Driewegen I - Kloetinge II 0—1; 2e klas C Burgh III - WIK I 1—5; Duiveland I - Brouwershaven III 7—2; 3e klas A Meeuwen II - Colijnspl. Boys II 2—6; Bevelanders I - Zeeland Sport VI 11—3; Veere II - VCK III 1—4; Wissenkerke I - Serooskerke II 5—2; Vlissingen VI - Oostkapelle I 0—5; 3e klas B Beren II - Spui II 1—12; Heinkenszand II - AZVV III 2—4; Zaamslag II - SVD II 11—1; Tern. Boys II - Driewegen II 3—0; 3e klas C Kapelle II - Kloetinge III 5—0; Krabbendijke II - Waarde I 4—3; Rillandia III - Kruiningen III 5—2; Wolfaartsdijk II - 's. H.H.Kinderen I 4—2; 3e klas D WIK II - Zwaluwen 61 I 0—2; Nieuwerkerk I - Zeemeeuwen I 4—5; Bruse Boys II - Mevo III 9—1.

Voetbaluitslagen afdeling Zeeland

30-9-61

MIDDELBURG. — De uitslagen waren: 1e klas: Wolfaartsdijk I—Middelburg V 4—3, Kapelle I—AZVV II 7—1, Hoek I—Yerseke III 5—2, Bruse Boys I—SVD I 3—4, Veere I—VCK I 3—3. 2e klas A: Arnemuiden II—Colijnspl. Boys I 3—4, VCK II—Nieuwland I 4—4, Middelburg VI—Serooskerke I afgelast, Zeeland Sport V—RCS IV 3—0, Meeuwen I—Kloetinge I 7—1. 2e klas B: Heinkenszand I—Driewegen I afgelast, Rillandia II—Nieuwdorp II 5—0, Zaamslag I—Hoek II 7—0, Kats I—Wemeldinge II 7—3, Kloetinge II—Beren I 1—6. 2e klas C: Brouwershaven III—WIK I afgelast, Mevo II—Burgh III 3—1, Duiveland II—Duiveland I 2—12. 3e klas A: Serooskerke II—Meeuwen II afgelast, VCK III—Vlissingen VI 6—0, Colijnspl. Boys II—Veere II 10—4, Bevelanders I—Wissenkerke I 3—3, Oostkapelle I—Zeeland Sport VI 12—2. 3e klas B: SV DII—Waarde II 1—4, Beren II—Heinkenszand II 2—5, Driewegen II—Zaamslag II 2—5, Spui II—AZVV III afgelast. 3e klas C: Kruiningen II—Kapelle II 4—2, Waarde I—Wolfaartsdijk II 3—4, 's-H. H. Kinderen I—Borsele I 6—3, Kloetinge III—Rillandia III 0—3. 3e klas D: Zwaluwen I—Nieuwerkerk I 2—2, Mevo III—Zeemeeuwen I 0—14, WIK II—Bruse Boys II 0—7.

Tern. Boys II moest in 3B een (eerste) 4—1 nederlaag incasseren tegen Zaamslag II en dat betekende een fikse verhoging van de spanning. Waarde II bleef tot de kanshebbers behoren na een 6—0 overwining op Beren II en ook Spui II hield een vinger in de pap, daar Driewegen II niet tegen de Axelaars opgewassen bleek: 3—0. 7-10-61

Tern. Boys II	5	4	0	1	8	16— 6
Zaamslag II	5	4	0	1	8	25—10
AZVV III	4	3	0	1	6	20— 7
Waarde II	4	3	0	1	6	16— 7
Spui II	5	3	0	2	6	24— 7
Driewegen II	5	2	0	3	4	8—12
SVD II	4	1	0	3	2	8—18
Heinkenszand II	5	1	0	4	2	8—25
Beren II	5	0	0	5	0	4—37

Krabbendijke II had weinig moeite om Kloetinge III te verslaan (7—1) waardoor het ongeslagen bleef. Borssele rukte via een 2—1 overwinning op Rillandia III op naar de 2e plaats. Wolphaartsdijk II versloeg Kruiningen III met 7—2.

Krabbendijke II	5	5	0	0	10	35— 7
Borssele	5	3	1	1	7	34—12
Kapelle II	4	3	0	1	6	16— 7
Waarde	5	3	0	2	6	30—11
Wolph'dijk II	5	3	0	2	6	16—21
Rillandia III	6	2	0	4	4	14—16
Kruiningen III	5	1	1	3	3	13—26
Hendrikskind.	4	1	0	3	2	9—26
Kloetinge III	5	0	0	5	0	2—32

Tern. Boy II won in 3B met 4—0 van Beren II. AZVV III bleef goed volgen via een 5—4 zege op Spui II. Driewegen II—Waarde II werd 1—1. 14-10-61

Tern. Boys II	6	5	0	1	10	20— 6
Zaamslag II	5	4	0	1	8	25—10
AZVV III	5	4	0	1	8	25—11
Waarde II	5	3	1	1	7	17— 8
Spui II	6	3	0	3	6	28—12
Driewegen II	6	2	1	3	5	9—13
SVD II	4	1	0	3	2	8—18
Heinkenszand II	5	1	0	4	2	7—25
Beren II	6	0	0	6	0	4—40

Krabbendijke II, dat met 3—1 van Kruiningen III won, verbeterde zijn positie in 3C, omdat Borssele een fikse nederlaag moest incasseren tegen Waarde (8—0). Kloetinge III verloor met 3—1 van Wolphaartsdijk II en Rillandia III won met 6—1 van Hendrikskinderen.

Krabbendijke II	6	6	0	0	12	38— 8
Waarde	6	4	0	2	8	38—11
Wolph'dijk II	6	4	0	2	8	19—22
Borssele	6	3	1	2	7	24—20
Kapelle II	4	3	0	1	6	16— 7
Rillandia III	7	3	0	4	6	21—18
Kruiningen III	6	1	1	4	3	14—29
Hendriksk.	5	1	0	4	2	10—32
Kloetinge III	6	0	0	6	0	3—36

Winst in 3B voor de topploegen: Tern. Boys II sloeg SVD II met 9-1, Zaamslag II concurrent AZVV III met 2-0 en Waarde II het bezoekende Spui II met 6-1. Driewegen II won met 4-0 van Heinkenszand II.

Tern. Boys II	7	6	0	1	12	29— 7
Zaamslag II	6	5	0	1	10	27—10
Waarde II	6	4	1	1	9	23— 9
AZVV II	6	4	0	2	8	25—13
Spui II	7	3	0	4	6	29—18
Driewegen x)	7	3	1	3	5	13—13
SVD II	5	1	0	4	2	9—27
Heinkenszand	6	1	0	5	2	7—29
Beren II	6	0	0	6	0	4—40

28-10-61

Winst voor top

Krabbendijke II en Waarde bleven in 3C winnen, van de achtervolgende clubs. De Krabbendijkse reserves met 3-0 van Wolphaartsdijk II en Waarde II met 4-0 van Kloetinge III. Kapelle II bleef een gevaarlijke concurrent na een 3-1 zege op Borssele en Hendrikskinderen versloeg Kruiningen III met korfbalcijfers: 10-1.

Krabbendijke	7	7	0	0	14	41— 8
Waarde II	7	5	0	2	10	42—11
Kapelle II	5	4	0	1	8	19— 8
Wolph'dijk II	7	4	0	3	8	19—25
Borssele	7	3	1	3	7	25—23
Rillandia III	7	3	0	4	6	21—18
Hendriksk.	6	2	0	4	4	20—33
Kruiningen III	7	1	1	5	3	15—39
Kloetinge III	7	0	0	7	0	3—40

Zaamslag II won in 3B met 2-1 van Waarde II, waardoor het de minste verliespunten bleef houden. Spui II won met 7-0 van Heinkenszand II, SVD II met 4-1 van Beren II, terwijl Driewegen II en AZVV III de buit deelden (3-3). 11-11-61

Tern. Boys II	8	6	1	1	13	31— 9
Zaamslag II	7	6	0	1	12	29—11
AZVV III	8	4	2	2	10	30—18
Spui II	9	5	0	4	10	44—18
Waarde II	7	4	1	2	9	24—11
Driewegen II x)	8	3	2	3	6	16—16
SVD II	6	2	0	5	4	13—36
Heinkenszand II	7	1	0	6	2	7—36
Beren II	7	0	0	7	0	5—44

In 3B won Waarde met 5-0 van Kruiningen III, Wolphaartsdijk II met 3-1 van Rillandia III en Kloetinge III met 6-3 van Borssele.

Krabbendijke II	7	7	0	0	14	41— 8
Waarde	8	6	0	2	12	47—11
Wolphaartsdijk II	8	5	0	3	10	22—26
Kapelle II	5	4	0	1	8	19— 8
Borssele	8	3	1	4	7	28—29
Rillandia III	8	3	0	5	6	22—21
Hendrikskinderen	6	2	0	4	4	20—33
Kruiningen III	8	1	1	6	3	15—44
Kloetinge III	8	1	0	7	2	9—43

In 3 B won Spui II met de score van de dag van Beren II: 13-0. AZVV II versloeg Waarde II met 7-1. Terneuzense Boys II liet Heinkenszand II met 3-1 in het zand bijten. SVD II leed thuis een 4-2 nederlaag tegen Driewegen II. De stand in deze klas is:

Tern. Boys II	9	7	1	1	15	34—10
Zaamslag II	7	6	0	1	12	29—11
AZVV III	9	5	2	2	12	37—19
Spui II	10	6	0	4	12	57—18
Waarde II	8	4	1	3	9	25—18
Driewegen x)	9	4	2	3	8	20—18
SVD II	7	2	0	6	4	15—40
Heinkenszand	8	1	0	7	2	8—39
Beren II	8	0	0	8	0	5—57

In 3 C speelde Krabbendijke II gelijk tegen Borssele: 0-0. Waarde behaalde een uiterst kleine overwinning op Kapelle II: 1-0. Rillandia III deed het beter en zegevierde met gemak over Kloetinge III: 6-0. 's Heer H. Kinderen speelde gelijk tegen Wolphaartsdijk II: 2-2. 18-11-61

De stand luidt:

Krabbendijke	8	7	1	0	15	41— 8
Waarde	9	7	0	2	13	48—11
Wolph'dijk	9	5	1	3	11	24—28
Kapelle II	6	4	0	2	8	19— 9
Rillandia III	9	4	0	5	8	28—21
Borssele	9	3	2	4	8	28—29
Hendriksk.	7	2	1	4	5	22—35
Kruiningen III	8	1	1	6	3	15—44
Kloetinge III	9	1	0	8	2	9—49

Tern. Boys verloor in 3 B een punt aan Driewegen II (2—2) waardoor het met 7—0 van Beren II winnende Zaamslag II nu relatief twee punten voor staat. Heinkenszand II versloeg Waarde II met 2—0 en AZVV III won met 4—0 van SVD II.

Tern. Boys II	10	7	2	1	16	36-12
Zaamslag II	8	7	0	1	14	36-11
AZVV III	10	6	2	2	14	41-19
Spui II	10	6	0	4	12	57-18
Waarde II	9	4	1	4	9	25-20
Driewegen II x)	10	4	3	3	9	22-20
SVD II	9	2	0	7	4	15-44
Heinkenszand II	9	2	0	7	4	10-39
Beren II	9	0	0	9	0	5-64

Krabbendijke II toonde zich de sterkste in 3 C, want ook Kapelle II kreeg weinig kans (1—4). Kruiningen III verloor met 2—0 van Kloetinge III en Wolphaartsdijk II versloeg Borssele met 2—1. 25-11-61

Krabbendijke II	9	8	1	0	17	45- 9
Waarde	9	7	0	2	14	48-11
Wolphaartsdijk II	10	6	1	3	13	26-29
Kapelle II	7	4	0	3	8	20-13
Rillandia III	9	4	0	5	8	28-21
Borssele	10	3	2	5	8	29-31
Hendriksk.	7	2	1	4	5	22-35
Kloetinge III	10	2	0	8	4	11-49
Kruiningen III	9	1	1	7	3	15-46

1961-1962

In de derde klas B versloeg Zaamslag II Beren II met 2—6. Door dit resultaat neemt Zaamslag de leiding over van Tern. Boys II, dat niet speelde. Spui II versloeg AZVV II met 5—4 en wisselde op de ranglijst met deze ploeg van plaats.

Zaamslag II	9	8	0	1	16	42—13
Tern. Boys II	10	7	2	1	16	36—12
Spui II	11	7	0	4	14	62—22
AZVV III	11	6	2	3	14	45—24
Waarde II	9	4	1	4	9	25—20
Driewegen II*)	10	4	3	3	9	22—20
SVD II	9	2	0	7	4	15—44
Heinkenszand II	9	2	0	7	4	10—39
Beren II	10	0	0	10	0	7—70

In de derde klas C zegevierde Waarde met 2—1 over Hendrikskinderen. Kapelle versloeg Kruiningen III met 5—0. 16-12-61

Krabbendijke II	9	8	1	0	17	45— 9
Waarde	10	8	0	2	16	50—12
Wolph.dijk II	10	6	1	3	13	26—29
Kapelle II	8	5	0	3	10	25—13
Rillandia III	9	4	0	5	8	28—21
Borssele	10	3	2	5	8	29—31
Hendriksk.	8	2	1	5	5	23—37
Kloetinge III	10	2	0	8	4	11—49
Kruiningen II	10	1	1	8	3	15—51

Zaamslag II toonde zich een waardig leider door met 3—0 van Heinkenszand II te winnen, terwijl het met 9 man spelende Beren II het niet kon bolwerken tegen Driewegen II (6—2). 20-1-62

Zaamslag II	10	9	0	1	18	45-13
Tern. Boys II	10	7	2	1	16	36-12
Spui II	11	7	0	4	14	62-22
A.Z.V.V. III	11	6	2	3	14	45-24
Driewegen II x)	11	5	3	3	11	28-22
Waarde II	9	4	1	4	9	25-20
S.V.D. II	9	2	0	7	4	15-44
Heinkenszand II	10	2	0	8	4	10-42
Beren II	11	0	0	11	0	9-76

In 3 B rekende AZVV genadeloos af met Heinkenszand II: 12—0. Terneuzen I versloeg Spui II met 4—2. Waarde II maakte korte metten met Beren II: 0—9. Leider Zaamslag behaalde tenslotte een 5—0 zege bij SVD II. De stand is momenteel:

Zaamslag II	11	10	0	1	20	50—13
Tern. Boys II	11	8	2	1	18	40—14
AZVV III	12	7	2	3	16	57—24
Spui II	12	7	0	5	14	64—26
Waarde II	10	5	1	4	11	34—20
Driew. II x)	11	5	3	3	11	28—22
SVD II	10	2	0	8	4	15—49
Heinkensz. II	11	2	0	9	4	10—54
Beren II	12	0	0	12	0	9—85

17-2-62

In de derde klas C verloor Wolphaartsdijk II met 7—3 van Rillandia II. Krabbendijke III versloeg Waarde met 2—0. 's-Heer-Hendrikskinderen bracht Kloetinge III een grote 8—0 nederlaag toe, Borssele gaf Kapelle II geen kans en zegevierde met 2—0. De stand is hier:

Krabendijke II	10	9	1	0	19	47— 9
Waarde	11	8	0	3	16	50—14
Wolp'dijk II	11	6	1	4	13	29—36
Kapelle II	9	5	0	4	10	25—15
Rillandia III	10	5	0	5	10	35—24
Borssele	11	4	2	5	10	31—31
Hendriksk.	9	3	1	5	7	31—37
Kloetinge III	11	2	0	9	4	11—57
Kruiningen II	10	1	1	8	3	15—51

Zaamslag II leed in 3B een half verlies tegen Driewegen II (1-1), waardoor Tern. Boys II, dat Heinkenszand II van het veld veegde (9-0) een punt inliep. S.V.D. II verloor met 7-2 van Spui II, terwijl Waarde II en A.Z.V.V. III 4-4 gelijk speelden. 10-2-62

Zaamslag II	12	10	1	1	21	51—14
Tern. B. II	12	9	2	1	20	49—14
A.Z.V.V. III	13	7	3	3	17	61—28
Spui II	13	8	0	5	16	71—28
Waarde II	11	5	2	4	12	38—24
Driewegen x)	12	5	4	3	12	29—23
S.V.D. II	11	2	0	9	4	17—56
Heinkenszand	12	2	0	10	4	11—63
Beren II	12	0	0	12	0	9—85

In de 3e klas C behaalde Kapelle II een forse 10-0 zege op Wolphaartsdijk II. Kruiningen III verloor met 6-0 van Rillandia III en Kloetinge III met 7-1 van Hendrikskinderen.

Krabbendijke	10	9	1	0	19	47— 9
Waarde	11	8	0	3	16	50—14
Wolph'dijk	12	6	1	5	13	29—46
Kapelle II	10	6	0	4	12	36—16
Rillandia III	11	6	0	5	12	41—24
Borssele	11	4	2	5	10	32—31
Hendriksk.	10	4	1	5	9	38—38
Kloetinge III	12	2	0	10	4	11—64
Kruiningen	11	1	1	9	3	15—57

In 3B vielen enkele monsteruitslagen: Tern. Boys II won met 16—1 van Beren en Zaamslag II met 11—1 van Heinkenszand II. Waarde II versloeg SVD II met 7—0 en Spui won met 4—0 van Driewegen II. 17-2-62

Zaamslag II	13	11	1	1	23	62—15
Tern. Boys II	13	10	2	1	22	65—15
Spui II	14	9	0	5	18	75—28
AZVV III	13	7	3	3	17	61—28
Waarde II	12	6	2	4	14	45—24
Driewegen II*)	13	5	4	4	12	29—27
SVD II	12	2	0	10	4	17—63
Heinkensz. II	13	2	0	11	4	12—74
Beren II	13	0	0	13	0	10—101

In 3C won Waarde met 3—1 van Wolphaartsdijk II en in 3D versloeg Zwaluwen Bruse Boys II op het nippertje (2—3), waardoor de relatieve achterstand op Zeemeeuwen op 1 punt gehandhaafd bleef.

In 3 B eindigde het topduel tussen Terneuzense Boys II en Zaamslag II in een bijzonder grote zege voor de Terneuzenaren: 6-0, die hierdoor de eerste plaats overnamen. Spui II versloeg Waarde II met 2-5. AZVV III won met ~~6-1~~ van Beren II en klom naar de derde plaats. Heinkenszand II moest beide puntjes aan SVD II laten: 1-2. De stand luidt: 24-2-62

Tern. Boys II	14	11	2	1	24	71—15
Zaamslag II	14	11	1	2	32	62—21
AZVV III	14	8	3	3	19	67—29
Spui II	15	9	0	6	18	77—33
Waarde II	13	7	2	4	16	50—26
Driewegen x)	13	5	4	4	12	29—27
SVD II	13	3	0	10	6	19—64
Heinkenz. II	14	2	0	12	4	13—76
Beren II	14	0	0	14	0	11—107

In de derde klas C verloor Kruiningen III met 3-0 van Wolfaartsdijk II. Rillandia III won maar net van 's H.H. Kinderen: 4-3, terwijl Kloetinge III en Kapelle II beide puntjes onder elkaar verdeelden zonder tot scoren te komen: 0-0.

Krabbendijke	10	9	1	0	19	47— 9
Waarde	12	9	0	3	18	53—15
Wolfaartsd.	14	7	1	6	15	33—49
Rillandia III	12	7	0	5	14	45—27
Kapelle II	11	6	1	4	13	36—16
Borssele	11	4	2	5	10	32—31
Hendriksk.	11	4	1	6	9	41—42
Kloetinge III	13	2	1	10	5	11—64
Kruiningen	12	1	1	10	3	15—60

In de 3e klas C tenslotte gingen nog 2 wedstrijden door: Waarde won met 9—1 van Kloetinge III en Borssele met 7—2 van Kruiningen III. De stand is hier: 10-3-62

Waarde	13	10	0	3	20	62-16
Krabbend. II	10	9	1	0	19	47-9
Wolph.dijk II	14	7	1	6	15	33-49
Rillandia III	12	7	0	5	14	45-27
Kapelle II	11	6	1	4	13	36-16
Borssele	12	5	2	5	12	39-33
Hendriksk.	11	4	1	6	9	41-42
Kloetinge III	14	2	1	11	5	12-73
Kruiningen III	13	1	1	11	3	17-67

In 3B ging slechts één wedstrijd door: Waarde II won met 7—1 van Driewegen II. In de 3e klas C behaalde leider Krabendijke II een gemakkelijke (8-0) zege op Kruiningen III. Rillandia III won met 5-2 van Kapelle II en Borssele met 4-1 van Hendrikskinderen. 17-3-62

Kr'dijke II	11	10	1	0	21	55— 9
Waarde	13	10	0	3	20	62—16
Rillandia III	13	8	0	5	16	50—29
Wolph'dijk II	14	7	1	6	15	33—49
Borssele	13	6	2	5	14	43—34
Kapelle II	12	6	1	5	13	38—21
Hendriksk.	12	4	1	7	9	42—46
Kloetinge III	14	2	1	11	5	12—73
Kruiningen III	14	1	1	12	3	17—75

In de derde klas B gaat de strijd om de eerste plaats tussen Tern. Boys II en Zaamslag II onverminderd voort. De Terneuzenaren behielden een punt voorsprong door een grote 12—0 overwinning op SVD II. Zaamslag II versloeg thuis Spui II met 5—2. AZVV III won met 3—1 van Driewegen II. De stand is hier: 24-3-62

Tern. Boys II	15	12	2	1	26	83— 15
Zaamslag II	15	12	1	2	25	67— 23
AZVV III	15	9	3	3	21	70— 30
Spui II	16	9	0	7	18	79— 38
Waarde II	13	7	2	4	16	50— 26
Driew. II x)	14	5	4	5	14	30— 30
SVD II	14	3	0	11	6	19— 76
Heinkensz. II	14	2	0	12	4	13— 76
Beren II	14	0	0	14	0	11—107

In de derde klas C scoorde koploper Krabbendijke II er tegen Wolphaartsdijk II lustig op los: 9—1. Waarde behield nog een kans op de titel door een kleine 3—2 zege op Kapelle II. Kruiningen III verloor met 5—2 van Kloetinge III, waardoor voor de Kruiningers geen van de tegenstanders nog bereikbaar is. Rillandia III wees Borssele met 3—2 terug. De stand is: 24-3-62

Krabbend. II	13	11	1	0	23	64—10
Waarde	14	11	0	3	22	65—19
Rillandia III	14	9	0	5	18	53—31
Wolph.dijk II	15	7	1	7	15	34—58
Borssele	14	6	2	6	14	45—37
Kapelle II	13	6	1	6	13	40—24
Hendriksk.	12	4	1	7	9	42—46
Kloetinge III	15	3	1	11	7	17—75
Kruiningen III	15	1	1	13	3	19—80

In de 3e klas B verloor Heinkenszand II met 1—0 van Driewegen II, terwijl Zaamslag II zijn kansen op de titel succesvol verdedigde door een 2—0 zege op Waarde II. Het nam zelfs de leiding met 27 punten voor Tern. Boys II met 26, maar de Terneuzenaren speelden een wedstrijd minder.

In de 3e klas C won Krabbendijke II met 4—1 van Kapelle II en Waarde met 1—0 het belangrijke duel van Borssele. Nog 2 punten hebben de Krabbendijkse reserves nodig voor de titel. 's-H.-Hendrikskinderen won met de korfbalcijfers 10—1 van hekkesluiter Kruiningen III. 31-3-62

Krabbend. II	14	12	1	0	25	68—11
Waarde	15	12	0	3	24	66—19
Rillandia III	14	9	0	5	18	53—31
Wolph'dijk II	15	7	1	7	15	34—58
Borssele	15	6	2	7	14	45—38
Kapelle II	14	6	1	7	13	41—28
Hendriksk.	13	5	1	7	11	53—47
Kloetinge III	15	3	1	11	7	17—75
Kruiningen III	**16**	**1**	**1**	**14**	**3**	**20—90**

In de derde klas B is Beren II nog niet direct van plan om als laatste te eindigen. Het won met 2—1 van SVD II en kan nu nog gelijk komen met Heinkenszand II. 14-4-62

Zaamslag II	16	13	1	2	27	69-23
Tern. Boys II	15	12	2	1	26	83-15
AZVV III	15	9	3	3	21	70-30
Spui II	16	9	0	7	18	79-38
Waarde II	14	7	2	5	16	50-28
Driew. II x)	15	6	4	5	14	31-30
SVD II	15	3	0	12	6	20-78
Heinkensz. II	15	2	0	13	4	13-77
Beren II	15	1	0	14	2	13-108

Feest dus in Krabbendijke, waar de reserves (met 1 verliespunt) ongeslagen de titel behaalden. Waarde en Rillandia II speelden 2—2 gelijk.

Krabbendijke II	**14**	**13**	**1**	**0**	**27**	**74-12**
Waarde	16	12	1	3	25	68-21
Rillandia III	15	9	1	5	19	55-33
Wolphaartsd. II	15	7	1	7	15	34-58
Borssele	15	6	2	7	14	45-38
Kapelle II	14	6	1	7	13	41-28
Hendriksk.	14	5	1	8	11	54-53
Kloetinge III	15	3	1	11	7	17-75
Kruiningen III	16	1	1	14	3	20-90

In de 3e klas C zijn de beslissingen ook bekend geworden. Tern. Boys II werd door een 5—2 zege op Waarde II kampioen, terwijl Beren II als laatste eindigde, omdat het met 2—0 van Heinkenszand II verloor. SVD II won verrassend met 5—3 van AZVV III.

Tern. Boys II	16	13	2	1	28	88-17
Zaamslag II	16	13	1	2	27	69-23
AZVV III	16	9	3	4	21	73-35
Spui II	16	9	0	7	18	79-38
Waarde II	15	6	2	6	14	50-38
Driew. II x)	15	6	4	5	14	34-30
SVD II	16	4	0	12	8	25-81
Heinkensz. II	16	3	0	13	6	15-77
Beren II	16	1	0	15	2	13-110

In de 3e klas C leverde Rillandia III een uitstekende prestatie door Krabbendijke II een 2—2 gelijk spel af te snoepen. Hendrikskinderen won met 7—2 van Kapelle II en Kloetinge III met 4—1 van Wolphaartsdijk II. 28-4-62

28-4-62

Voetbaluitslagen afdeling Zeeland

MIDDELBURG. — De uitslagen van zaterdag waren: 1e klas AZVV II—Middelburg V 3—3, Kapelle I—VCK I 1—4, Wolfaartsdijk I—Veere I 6—2 (Veere degradeert). 2e klas A Serooskerke I—Arnemuiden II 4—1, Kloetinge I—Nieuwland I 0—0, VCK II—Middelburg V 5—1. 2e klas B. Kloetinge II—Wemeldinge II 3—3, Hoek II—Driebergen I 0—4 . 2e klas C: Burgh III—Duiveland II 7—3, 3e klas A. VCK III—Oostkapelle I 2—4, Colijnspl. Boys I—Wissekerke I 0—4. 3e klas B. Heinkenszand I—Beren II 2—0, Waarde II—Tern. Boys I 2—5 (Tern. Boys kampioen), SVD II—AZVV III 5—3. 3e klas C. 's Heer Hendrikskinderen I—Kapelle II 7—2, Rillandia III—Krabbendijke 2—2, Wolfaartsdijk II—Kloetinge II 1—4.

VERRASSINGEN IN BEKERSTRIJD

SEROOSKERKE WON (3-2) VAN KAMPIOEN MIDDELBURG V

12-5-'62

Kloetinge schakelde Wolphaartsdijk uit

In de pas begonnen bekercompetitie van het Zeeuwse zaterdagvoetbal zijn enkele verrassende uitslagen gevallen. Zo won in groep A de tweedeklasser Serooskerke met 3—2 van Zeelands kampioen Middelburg V, nog wel op het Nadorstterrein..... Meeuwen verraste VCK niet en verloor met 6—3.

In de B-groep moest Wolphaartsdijk met duidelijke cijfers capituleren voor de 2e klasser Kloetinge, die met 5—2 in Wolphaartsdijk won. Bevelanders behaalde een 2—0 zege op Arnemuiden II, eveneens een uitstekende prestatie.

In groep C had Hoek weinig moeite met Beren (4—1), terwijl in groep D Bruse Boys en Duiveland 2—2 gelijk speelden, hetgeen van de bezoekers bijzonder verdienstelijk genoemd mag worden. In groep E tenslotte had Waarde geen verweer tegen de 1e klasser Kapelle (2—10), terwijl Rillandia 2 verraste met een 3—2 zege op Yerseke 3. Drie eerste klassers sneuvelden dus op deze eerste dag van de bekerwedstrijd tegen elftallen uit lagere regionen.

In de normale competitie won in de 2e klas C Heinkenszand met 2—1 van Wemeldinge 2. In 3A was Serooskerke 2 te sterk voor Meeuwen 2, terwijl in 3C Krabbendijke 2 zich een waardig kampioen toonde door Borssele met 5—1 te verslaan.

In de slotgroep leverde Rillandia II een fraaie prestatie. Het hield de sterke 1e klasser Kapelle op een gelijk spel: 2-2 en voert thans samen met deze club de ranglijst aan. Yerseke III maakte zijn fout van vorige week goed door thans met 3-2 van Waarde te winnen. Een magere zege overigens. De stand is: 19-5-'62

Kapelle	2	1	1	0	3	12- 4
Rillandia II	2	1	1	0	3	5- 4
Yerseke III	2	1	0	1	2	5- 5
Waarde	2	0	0	2	0	4-13

In groep E staan Kapelle en Rillandia II gelijk. De Kapellenaren wonnen met 6-1 van Yerseke III, terwijl Rillandia II te sterk was voor Waarde (2-4). 26-5-'62

Kapelle	3	2	1	0	5	18— 5
Rillandia II	3	2	1	0	5	9— 6
Yerseke III	3	1	0	2	2	6—11
Waarde	3	0	0	3	0	6—17

1962-1963

In 3B wil Zaamslag II de touwtjes vast in handen nemen: thans won het met 6-0 van Waarde II. AZVV III blijft echter goed volgen. Tern. Boys III won met 4-3 van SVD II, terwijl Spui II en Beren II 2-2 gelijk speelden.

Zaamslag II	2	2	0	0	4	10— 0
AZVV III	2	2	0	0	4	10— 5
Spui II	2	1	1	0	3	9— 6
Tern. Boys III	2	1	0	1	2	4— 7
SVD II	3	1	0	2	2	16—12
Beren II	2	0	1	1	1	6— 8
Heinkenszand II	1	0	0	1	0	1— 9
Waarde II	2	0	0	2	0	1—10

22-9-'62

Rillandia III wil niet achterblijven bij de grote broers, hetgeen Borssele moest ondervinden (4-2). Waarde schoot er flink op los ten koste van de Wolphaartsdijk-reserves (12-0), terwijl Kloetinge III de competitie nu eindelijk begon met een 5-1 zege op Krabbendijke III. Hendrikskinderen won met 1-0 van Bevelanders II, terwijl AKF ook nu nog niet in het veld kwam.

Rillandia III	3	3	0	0	6	11— 2
Hendrikskinderen	2	2	0	0	4	8— 4
Waarde	3	2	0	1	4	17— 4
Kloetinge III	1	1	0	0	2	5— 1
Krabbendijke III	3	1	0	2	2	6— 8
Wolphaartsdijk II	3	1	0	2	2	6—19
Bevelanders II	3	1	0	2	2	2— 4
AKF	0	0	0	0	0	0— 0

In 3 B trok Spui II tegen SVD II aan het langste eind (4—7) en bleef Zaamslag II baas in eigen huis nu Tern. Boys II op visite kwam (4—6). AZVV III versloeg Beren II met 4—6. In 3 C stuurde Waarde Borssele met een 5—1 nederlaag naar huis terug. Rillandia III bracht van Kapelle II de beide punten mee (0—4) en Bevelanders II van Krabbendijke III (1—2). 's-Heer-Hendrikskinderen liet Wolphaartsdijk II met lege handen vertrekken (7—4), terwijl AKF—Kloetinge III werd uitgesteld. 8-9-'62

In de 3e klas B kwam AZVV III aan de leiding na een 4—1 zege op Waarde II. SVD II smaakte eveneens het zoet der overwinning en koos Heinkenszand II daarvoor als slachtoffer uit (1—9). De stand is: AZVV III 2—4, Zaamslag II 1—2, Spui II 1—2, SVD II 2—2, Beren II 1—0, Waarde II 1—0, Heinkenszand II 1—0, Tern. Boys III 1—0.

Rillandia III volgde in 3C het goede voorbeeld van de reserves want ook de tweede wedstrijd leverde een zege op. Waarde verloor met 3—0 van de „drielingen". Krabbendijke III toonde, dat de Kapelle-reserves niet meer zo sterk zijn als vorig jaar (5—0), Wolphaartsdijk II versloeg Bevelanders II met 2—1 en terwijl AKF zijn tweede wedstrijd zag uitgesteld. De stand is hier: Rillandia III 2—4, 's Heer Hendrikskinderen 1—2, Krabbendijke III 2—2, Waarde 2—2, Bevelanders II 2—2, Wolphaartsdijk II 2—2, AKF 0—0, Kloetinge III 0—0, Borssele 1—0, Kapelle II 2—0. 15-9-'62

In 3D tenslotte won SKNWK met 3—1 van Bruse Boys II en versloeg Zwaluwen WIK II met 5—1. De stand: SKNWK 2—4, Bruse Boys II 2—2, Zwaluwen 2—2, WIK II 2—0.

29-9-'62

AAN DE TOP

Rillandia III bleef aan de top van 3 C na de 3—1 zege op Krabbendijke III. Hendrikskinderen geeft echter geen terrein cadeau, daar het met 9—1 van Nieuwdorp II won. Waarde handhaafde zich eveneens in de kopgroep na een 4—0 zege op Kapelle II. Borssele bereikte dezelfde cijfers tegen Wolphaartsdijk II, terwijl Kloetinge III met 3—2 de eer aan Bevelanders II moest laten. AKF kon wegens terreinomstandigheden nog niet in het veld verschijnen.

Rillandia III	4	4	0	0	8	14— 3
Hendriksk.	3	3	0	0	6	17— 5
Waarde	4	3	0	1	6	21— 4
Bevelanders II	4	2	0	2	4	5— 6
Kloetinge III	2	1	0	1	2	7— 4
Borssele	3	1	0	2	2	7— 9
Krabbendijke III	4	1	0	3	2	7—11
Wolphaartsd. II	4	1	0	3	2	6—23
Kapelle II	4	1	0	3	2	3—14
AKF	0	0	0	0	0	0— 0
Nieuwdorp II	1	0	0	1	0	1— 9

In de derde klas B kwam er in de stand geen wijziging. Beren 2 moest het loodje leggen tegen SVD 2 (3—4), terwijl Heinkenszand 2 evenmin was opgewassen tegen Terneuzense Boys 3 (4—6). Leider Spui 2 versloeg Waarde 2 met 9—2. 6-10-'62

Spui 2	4	3	1	0	7	22—11
Zaamslag 2	3	3	0	0	6	17— 0
Tern. Boys 3	4	3	0	1	6	18—11
AZVV 3	3	2	0	1	4	13— 9
SVD 2	4	2	0	2	4	20—15
Waarde 2	4	1	0	3	2	8—19
Beren 2	5	0	1	4	1	9—27
Heinkenszand 2	3	0	0	3	0	5—20

In de derde derde klas C kwam AKF niet aan de eerste wedstrijd toe. Tegenstander Krabbendijke liet namelijk verstek gaan in verband met een tekort aan spelers. Overigens vielen in deze klas wel de uitslagen te noteren. Zo won Rillandia 3 met 11—1 van Wolphaartsdijk 2, terwijl Waarde met 10—1 zegevierde over Bevelanders 2. Kloetinge 3 kon het niet bolwerken tegen Kapelle 2 en moest met 4—3 de eer aan de tegenstander laten. Borssele gaf Nieuwdorp 2 geen kans om aan het eerste puntje te geraken (3—0).

Rillandia 3	5	5	0	0	10	25— 4
Waarde	5	4	0	1	8	31— 5
Hendrikskinderen	3	3	0	0	6	17— 5
Borssele	4	2	0	2	4	10— 9
Bevelanders 2	5	2	0	3	4	7—16
Kapelle 2	5	2	0	3	4	7—17
Kloetinge 3	3	1	0	2	2	10— 8
Krabbendijke 3 *)	4	1	0	3	2	8—10
Wolphaartsdijk 2	5	1	0	4	2	7—35
AKF	0	0	0	0	0	0— 0
Nieuwdorp 2	3	0	0	3	0	2—15

In 3B nam Tern. Boys III na een 4—0-zege op Waarde II de leiding op zich, daar Zaamslag II zich de voet dwars gezet zag door SVD II (4—3). AZVV III behield de aansluiting na een 4—0-overwinning op Heinkenszand II.

Tern. Boys III	5	4	0	1	8	22—11
Spui II	4	3	1	0	7	22—11
Zaamslag II	4	3	0	1	6	20— 4
AZVV III	4	3	0	1	6	17— 9
SVD II	5	3	0	2	6	24—18
Waarde II	5	1	0	4	2	8—23
Beren II	5	0	1	4	1	9—27
Heinkenszand II	4	0	0	4	0	5—24

Ook Rillandia III blijkt in 3C heel wat van plan, want het nog ongeslagen 's-Heer-Hendrikskinderen moest de eerste nederlaag incasseren (6—3). Waarde volgde op de voet, daar AKF's eerste duel een 3—0-nederlaag opleverde. Kapelle II komt fiks op schot, hetgeen Bevelanders II moest ondervinden (9—1). Borssele versloeg Krabbendijke III met 7—3 en Wolphaartsdijk II won het hekkesluitersduel van Nieuwdorp II met 2—1. 16-10-'62

Rillandia III	6	6	0	0	12	31— 7
Waarde	6	5	0	1	10	34— 5
Hendrikskinderen	4	3	0	1	6	20—11
Borssele	5	3	0	2	6	17—12
Kapelle II	6	3	0	3	6	16—18
Bevelanders II	6	2	0	4	4	8—25
Wolphaartsdijk II	6	2	0	4	4	9—36
Kloetinge III	3	1	0	2	2	10— 8
Krabbendijke III	5	1	0	4	2	11—17
AKF	1	0	0	1	0	0— 3
Nieuwdorp II	4	0	0	4	0	3—17

In de derde klas B moest Terneuzense Boys II met lege handen terugkeren van het bezoek aan A.Z.V.V. III. Van deze nederlaag profiteerde Zaamslag II, dat door een 5—1 zege op Spui II de leidersplaats overnam. S.V.D. II won tenslotte met 3—1 van Waarde II. De stand is hier: 20-10-'62

Zaamslag II	5	4	0	1	8	25- 5
A.Z.V.V. III	5	4	0	1	8	19- 9
Tern. Boys III	6	4	0	2	8	22-13
S.V.D. II	6	4	0	2	8	27-19
Spui II	5	3	1	1	7	23-16
Waarde II	6	1	0	5	2	9 -26
Beren II	5	0	1	4	1	9 -27
Heinkenszand II	4	0	0	4	0	5 -24

In de derde klas C tenslotte verhoogde Rillandia III haar voorsprong. Zelf wonnen de Rillanders met 2—0 van Nieuwdorp II, terwijl Waarde niet verder kwam dan een puntenverdeling (2-2) tegen Krabbendijke III. 's-Heer-Hendrikskinderen versloeg Kapelle II met 3—1. Borssele deed het ook goed en stuurde Kloetinge III met een 9—2 nederlaag naar huis. A.K.F. behaalde in haar tweede wedstrijd de eerste punten. Wolphaartsdijk II werd hiervan de dupe (4—2). De stand is:

Rillandia III	7	6	0	0	14	33- 7
Waarde	7	5	1	1	11	36- 7
Hendrikskinderen	5	4	0	1	8	23-12
Borssele	6	4	0	2	8	26-14
Kapelle II	7	3	0	4	6	17-21
Bevelanders II	6	2	0	4	4	8 -25
Wolphaartsdijk II	7	2	0	5	4	11-40
Krabbendijke II	6	1	1	4	3	13-19
A.K.F.	2	1	0	1	2	4 - 5
Kloetinge III	4	1	0	3	2	12-17
Nieuwdorp II	5	0	0	5	0	3 -19

In 3A rekende SVD II af met AZVV III (5—1) en kwam daardoor — met 1 wedstrijd meer gespeeld — samen met Zaamslag II, dat met 7—0 van Heinkenszand II won, aan de leiding. Tern. Boys III verloor met 5—1 van Spui II en Beren II met 5—0 van Waarde II. 27-10-62

Zaamslag II	6	5	0	1	10	32— 5
SVD II	7	5	0	2	10	32—20
Spui III	6	4	1	1	9	28—17
AZVV III	6	4	0	2	8	20—14
Tern. Boys III	7	4	0	3	8	23—18
Waarde II	7	2	0	5	4	14—26
Beren II	6	0	1	5	1	9—32
Heinkenszand II	5	0	0	5	0	5—31

In 3C tenslotte moest Rillandia III de kracht van AKF ondervinden. De leiders kwamen niet verder dan een 2—2 gelijk spel. 's Heer Hendrikskinderen profiteerde er van door via een 5—3 zege op Krabbendijke III een punt in te lopen. Borssele versloeg Bevelanders II met 7—1, Wolphaartsdijk II verloor met 3—1 met Kapelle II en Kloetinge III met 4—2 van Nieuwdorp II (2—4).

Rillandia III	8	7	1	0	15	35— 9
Waarde	7	5	1	1	11	36— 7
Hendrikskind.	6	5	0	1	10	28—15
Borssele	7	5	0	2	10	33—15
Kapelle II	8	4	0	4	8	20—22
Bevelanders II	7	2	0	5	4	9—32
Wolph'dijk II	8	2	0	6	4	12—43
AKF	3	1	1	1	3	6— 7
Kloetinge III	5	1	0	4	2	14—21
Nieuwdorp II	6	1	0	5	2	7—21
Krabb. III *)	7	1	1	5	1	16—24

*) 2 winstpunten in mindering

In de derde klas B staat Zaamslag II na zaterdag weer alleen aan kop. Zelf won Zaamslag met 6—1 van AZVV III, terwijl SVD II niet in het veld kwam. Spui II versloeg Heinkenszand II met 6—3. De stand in deze klas is:

Zaamslag II	7	6	0	1	12	38— 6
Spui II	7	5	1	1	11	34—20
SVD II	7	5	0	2	10	32—20
AZVV III	7	4	0	3	8	21—20
Tern. Boys III	7	4	0	3	8	23—18
Waarde II	7	2	0	5	4	14—26
Beren II	6	0	1	5	1	9—32
Heinkenszand II	6	0	0	6	0	8—37

In de derde klas C tenslotte speelde Rillandia III tegen een niet volledig Kloetinge III en won met 15—0. Waarde versloeg 's-Heer-Hendrikskinderen met 5—3. AKF doet het nog steeds goed. Ditmaal werd Bevelanders II met 4—2 aan de zegekar gebonden. Krabbendijke III behaalde een 3—1 zege op Nieuwdorp II. Kapelle II—Borssele werd afgelast. De stand is hier: 3-11-62

Rillandia III	9	8	1	0	17	50— 9
Waarde	8	6	1	1	13	41—10
Borssele	7	5	0	2	10	33—15
Hendrikskinderen	7	5	0	2	10	31—10
Kapelle II	8	4	0	4	8	20—22
AKF	4	2	1	1	5	10— 9
Krabbendijke III	8	2	1	5	5	19—25
Bevelanders II	8	2	0	6	4	11—36
Wolphaartsdijk II	8	2	0	6	4	12—43
Kloetinge III	6	1	0	5	2	14—36
Nieuwdorp II	7	1	0	6	2	8—24

In de 3e klas B heerst er een enorme spanning aan de top, omdat Zaamslag II klop kreeg bij Tern. Boys III (3-0) en A.Z.V.V. III het bezoekende Beren II verpletterde (13-0).

Zaamslag II	8	6	0	2	12	38— 9
Spui II	7	5	1	1	11	34—20
S.V.D. II	7	5	0	2	10	32—20
A.Z.V.V. III	8	5	0	3	10	34—20
Tern. Boys III	8	5	0	3	10	26—18
Waarde II	7	2	0	5	4	14—26
Beren II	7	0	1	6	1	9—45
Heinkenszand II	6	0	0	6	0	8—37

In 3C won leider Rillandia III gemakkelijk van Bevelanders II (0-4), Borssele toonde zich net de sterkste in het concurrentenduel tegen 's-Heer-Hendrikskinderen (2-3) en Waarde had geen moeite met Nieuwdorp II (12-0). A.K.F. bracht de opmars van Kapelle gedeeltelijk tot staan (1-1) en Wolphaartsdijk II distancieerde zich wat van de laatste plaats door met 5-3 van Kloetinge III te winnen. 10-11-62

Rillandia III	10	9	1	0	19	54— 9
Waarde	9	7	1	1	15	53—10
Borssele	8	6	0	2	12	36—17
Hendr.kinderen	8	5	0	3	10	33—23
Kapelle II	9	4	1	4	9	21—23
A.K.F.	5	2	2	1	6	11—10
Wolph.dijk II	9	3	0	6	6	17—46
Bevelanders II	9	2	0	7	4	11—40
Kr.dijke III x)	8	2	1	5	3	19—25
Kloetinge III	7	1	0	6	2	17—41
Nieuwdorp II	8	1	0	7	2	8—36

In de derde klas B klom SVD 2 naar de tweede plaats door een 3—4 overwinning op Heinkenszand 2. AZVV 3 moest met 4—3 de eer laten aan het bezoekende Waarde 2. Beren 2 liet voor de wedstrijd tegen Zaamslag 2 verstek gaan. De stand is:

Zaamslag 2	8	6	0	2	12	38— 9
SVD 2	8	5	1	1	12	40—24
Spui 2	7	5	1	1	11	34—20
Tern. Boys 3	8	5	0	3	10	26—18
AZVV	9	5	0	4	10	37—24
Waarde 2	8	3	0	5	6	18—29
Beren 2	7	0	1	6	1	9—45
Heinkenszand 2	7	0	0	7	0	12—45

In de derde klas C beging leider Rillandia 3 geen fout en keerde met een 4—0 zege terug van het bezoek aan 's-Heer-Hendrikskinderen. Nieuwdorp 2 moest in de thuiswedstrijd tegen Bevelanders 2 de volle winst uit handen geven (1—5). Wolphaartsdijk 2 zegevierde uit met 2—0 over Krabbendijke 3, terwijl Borssele met 3—2 de baas bleef over AKF. De ontmoeting Kloetinge 3—Waarde werd afgelast. De stand is: 17-11-62

Rillandia 3	11	10	1	0	21	58— 9
Waarde	9	7	1	1	15	53—10
Borssele	9	7	0	2	14	39—19
Hendrikskinderen	9	5	0	4	10	33—27
Kapelle 2	9	4	1	4	9	21—23
Wolphaatsdijk 2	10	4	0	6	8	19—46
AKF	6	2	2	2	6	13—13
Bevelanders 2	10	3	0	7	6	16—41
Krabbendijke 3 *)	9	2	1	6	3	19—27
Kloetinge 3	7	1	0	6	2	17—41
Nieuwdorp 2	9	1	0	8	2	9—41

In de derde klas B had Terneuzense Boys III grote moeite met Beren II. Het werd ten slotte een 2—1 overwinning voor de Terneuzenaren. Waarde II versloeg Heinkenszand II met 3—0. De stand is: 1-12-62

Zaamslag II	8	6	0	2	12	38— 9
SVD II	8	5	1	1	12	40—24
Tern. Boys III	9	6	0	3	12	28—19
Spui II	7	5	1	1	11	34—20
AZVV III	9	5	0	4	10	37—24
Waarde II	9	4	0	5	8	21—29
Beren II	8	0	1	7	1	10—47
Heinkensz. II	8	0	0	8	0	12—48

In de derde klas C versloeg Borssele Wolphaartsdijk II met 11—1. Waarde behaalde een 3—1 zege op Kapelle II. Nieuwdorp II kwam verrassend voor de dag en won met 3—2 van Bevelanders II. AKF en Krabbendijke III deelden de punten (1—1), terwijl 's-Heer-Hendrikskinderen tegen Kloetinge III de punten thuis hield (6—0). De stand is:

Rillandia III	11	10	1	0	21	58- 9
Waarde	10	8	1	1	17	56-11
Borssele	10	8	0	2	16	50-20
Hendriksk.	10	6	0	4	12	39-27
Kapelle II	10	4	1	5	9	22-26
Wolph'dijk II	11	4	0	7	8	20-57
AKF	7	2	3	2	7	14-14
Bevelanders II	11	3	0	8	6	18-44
Krabbend. IIIx)	10	2	2	6	4	20-28
Nieuwdorp II	10	2	0	8	4	12-43
Kloetinge III	8	1	0	7	2	17-47

In de derde klasse B moest Zaamslag II, dat zelf niet speelde, de eerste plaats afstaan aan S.V.D. II, dat een 3-1 zege behaalde op A.Z.V.V. III. Heinkenszand II haalde de eerste punten binnen door met 2-1 van Beren II te winnen. De wedstrijd Waarde II-Spui II werd afgelast.

S.V.D. II	9	7	0	2	14	43-25
Zaamslag II	8	6	0	2	12	38- 9
Tern. Boys III	9	6	0	3	12	28-19
Spui II	7	5	1	1	11	34-20
A.Z.V.V. III	10	5	0	5	10	38-27
Waarde II	9	4	0	5	8	21-29
Heinkenszand II	9	1	0	8	2	14-49
Beren II	9	0	1	8	0 (x)	11-49

In de derde klasse C behaalde leider Rillandia III een 7-1 overwinning op Wolphaartsdijk II. Kapelle II zegevierde met 5-2 over Nieuwdorp II. Kloetinge was niet opgewassen tegen Waarde (0-4), terwijl Krabbendijke III goed werk deed door Bevelanders II met 4-2 te kloppen. A.K.F. en Borssele speelden gelijk (3-3). 23-3-63

Rillandia III	12	11	1	0	23	65-10
Waarde	11	9	1	1	19	60-11
Borssele	11	8	1	2	17	53-23
Hendriksk.	10	6	0	4	12	39-27
Kapelle II	11	5	1	5	11	27-28
A.K.F.	8	2	4	2	8	17-17
Wolph'dijk II	12	4	0	8	8	21-64
Krabbend. III	11	3	2	6	6 (x)	24-30
Bevelanders II	12	3	0	9	6	20-48
Nieuwdorp II	11	2	0	9	4	14-48
Kloetinge III	9	1	0	8	2	17-51

in 3C zorgde Waarde er voor , dat het titelduel geheel open blijft nadat het Rillandia III de eerste nederlaag toebracht.

Koploper S.V.D. II van 3 B deed goed werk door Spui II in eigen huis een 3—1 nederlaag toe te brengen. Zaamslag II bleef goed volgen dank zij een forse 12—0 zege op Heinkenszand II, terwijl Tern. Boys III door A.Z.V.V. III achteruit werd gezet (2—4). 30-3-63

S.V.D. II	10	8	0	2	16	46—26
Zaamslag II	9	7	0	2	14	50—9
Tern. Boys III	10	6	0	4	12	30—23
A.Z.V.V. III	11	6	0	5	12	42—29
Spui II	8	5	1	2	11	35—23
Waarde II	9	4	0	5	8	21—29
Heinkenszand II	10	1	0	9	2	14—61
Beren II x)	9	0	1	8	0	11—49

In 3 C werd de eerste nederlaag van Rillandia III dus een feit: Waarde greep de kans om de spanning er fors in te houden door met 3—2 de thuiswedstrijd in winst om te buigen. A.K.F. is de ploeg van de gelijke spelen: thans namen de Goesenaren de helft van de buit uit Kapelle mee (2—2). Kloetinge III won met 1—0 van Wolphaartsdijk II en Borssele zorgde ervoor de aansluiting met de top te behouden via een 3—2-zege op concurrent 's-Heer-Hendrikskinderen.

Rillandia III	13	11	1	1	23	67—13
Waarde	12	10	1	1	21	62—13
Borssele	12	9	1	2	19	56—25
Hendrikskinderen	11	6	0	5	12	41—30
Kapelle II	12	5	2	5	12	29—30
A.K.F.	9	2	5	2	9	19—19
Wolphaartsijk II	13	4	0	9	8	21—65
Krabbend. III x)	11	3	2	6	6	24—30
Bevelanders II	12	3	0	9	6	20—48
Kloetinge III	10	2	0	8	4	18—50
Nieuwdorp II	11	2	0	9	4	14—48

In de derde klasse C ging de eerste plaats eveneens in andere handen over. SVD II moest de leiderspositie aan Zaamslag II afstaan door met maar liefst 6-0 van deze ploeg te verliezen. Spui II klom naar de derde plaats door een 6-1 zege op Heinkenszand II. Beren versloeg Waarde II met 4-2. 6-4-63

Zaamslag II	10	8	0	2	16	56— 9
SVD II	11	8	0	3	16	46—32
Spui II	9	6	1	2	13	41—24
Tern. Boys III	10	6	0	4	12	30—23
AZVV III	11	6	0	5	12	42—29
Waarde II	10	4	0	6	8	23—33
Heink.zand II	11	1	0	10	2	15—67
Beren II x)	10	1	1	8	1	15—51

In de derde klasse C ten slotte doet zich het merkwaardige verschijnsel voor, dat twee ploegen aan de leiding staan, zonder dat er enig verschil is in het aantal gespeelde wedstrijden of in de doelcijfers. Waarde kwam door een 5-0 zege op Krabbendijke III naast Rillandia III, dat niet speelde. 's-Heer-Hendrikskinderen en Bevelanders II speelden gelijk: 3-3. Borssele behaalde een 1-0 overwinning op Nieuwdorp II. AKF en Kloetinge III sloten de wedstrijd af met 2-2.

Rillandia III	13	11	1	1	23	67—13
Waarde	13	11	1	1	23	67—13
Borssele	13	10	2	2	21	57—25
Hendriksk.	12	6	1	5	13	44—53
Kapelle II	12	5	2	5	12	29—30
AKF	10	2	6	2	10	21—21
Wolph.dijk II	13	4	0	9	8	21—65
Bevelanders II	13	3	1	9	7	23—51
Kr.dijke III x)	12	3	2	7	6	24—35
Kloetinge III	1	2	1	8	5	20—52
Nieuwdorp II	12	2	0	10	4	14—19

In de derde klas B had Terneuzense Boys III geen moeite met Spui II (6-0) en leider Zaamslag II nog minder met Beren II (9-1). 13-4-63

Zaamslag II	11	9	0	2	18	65—10
SVD II	11	8	0	3	16	45—32
Tern. Boys III	11	7	0	4	14	36—23
Spui II	10	6	1	3	13	41—30
AZVV III	11	6	0	5	12	42—28
Waarde II	10	4	0	6	8	23—33
Heinkenszand II	11	1	0	10	2	15—67
Beren II x)	11	1	1	9	1	16—60

In de derde klas C werd AKF-Nieuwdorp II uitgesteld en kwam Kapelle II tegen Krabbendijke III maar juist met de hakken over de sloot (3-2). 's-Heer-Hendrikskinderen stuurde Kloetinge III met lege handen weg (1-5). 13-4-63

Rillandia III	13	11	1	1	23	67—13
Waarde	13	11	1	1	23	67—13
Borssele	13	10	1	2	21	57—25
Hendriksk.	13	7	1	5	15	49—34
Kapelle II	13	6	2	5	14	32—32
AKF	10	2	6	2	10	21—21
Wolp'dijk II	13	4	0	9	8	21—65
Bevelanders II	13	3	1	9	7	22—51
Krabbend. III x)	13	3	2	8	6	26—37
Kloetinge III	12	2	1	9	5	21—57
Nieuwdorp II	12	2	0	10	4	14—49

Waarde I —Hutton FC 0—2.

In de derde klas B had Zaamslag II weinig moeite met AZVV III getuige de 9—0-overwinning. SVD II had daarentegen de handen vol aan Terneuzense Boys III, maar won toch met 3—2. Waarde II versloeg Spui II met 2—1 en Heinkenszand II won met 7—4 van Beren II.

Zaamslag II	12	10	0	2	20	74—10
SVD II	12	9	0	3	18	48—34
Tern. Boys III	12	7	0	5	14	38—26
Spui II	11	6	1	4	13	42—32
AZVV III	12	6	0	6	12	42—37
Waarde II	11	5	0	6	10	25—34
Heinkenszand II	12	2	0	10	4	22—71
Beren II *)	12	1	1	10	1	20—67

In de derde klas C gaven de koplopers elkaar weinig toe. Rillandia III behaalde een 5—0-overwinnig op Krabbendijke III, Waarde versloeg Nieuwdorp II met 5—1 en Borssele zegevierde met 2—1 over Kapelle II. Bevelanders II versloeg Kloetinge III met 3—2, terwijl AKF het onderspit moest delven tegen Wolphaartsdijk II (5—2). 20-4-63

Rillandia III	14	12	1	1	25	72—13
Waarde	14	12	1	1	25	72—14
Borssele	14	11	1	2	23	59—26
Hendrikskinderen	13	7	1	5	15	49—34
Kapelle II	14	6	2	6	14	33—34
AKF	11	2	6	3	10	23—26
Wolph.'dijk II	14	5	0	9	10	26—67
Bevelanders II	14	4	1	9	9	25—53
Krabbend. III *)	14	3	2	9	6	26—42
Kloetinge III	13	2	1	10	5	23—60
Nieuwdorp II	13	2	0	11	4	15—54

In 3 C een belangrijke strijd in Rilland, waar het 3e Borssele op bezoek krijgt. De kans voor Borssele om gelijk te komen, wellicht ook een kans voor Waarde, dat wel van Wolphaartsdijk zal winnen, om uit te lopen. De stand aan de top in deze klas is:

Rillandia III	15	13	1	1	27	80—14
Waarde	15	13	1	1	27	76—16
Borssele	14	11	1	2	23	59—26

In de derde klas B won SVD II met 5—3 van Beren II. Spui II en AZVV III kwamen niet aan scoren toe (0—0). Waarde II versloeg Tern. Boys III met 3—1.

Zaamslag II	13	11	0	2	22	82—12
SVD II	13	10	0	3	20	53—37
Spui II	13	6	3	4	15	45—35
AZVV II	14	7	1	6	15	46—39
Tern. Boys III	13	7	0	6	14	39—29
Waarde II	13	6	0	7	10	30—42
Heinkenszand II	13	2	0	11	4	24—75
Beren II *)	14	1	2	11	2	26—75

In de derde klas C ten slotte kwam Rillandia III niet verder dan een 3—3-gelijk spel tegen Borssele. Waarde maakte hiervan gebruik om via een 3—1-zege op Wolphaartsdijk II de leiding over te nemen. AKF versloeg Bevelanders met 9—1 en Nieuwdorp II behaalde een 6—3-overwinning op 's-Heer-Hendrikskinderen. 4-5-63

Waarde	16	14	1	1	29	97—17
Rillandia III	16	13	2	1	28	83—17
Borssele	15	11	2	2	24	62—29
Kapelle II	15	7	2	6	16	40—38
Hendrikskinderen	15	7	1	7	15	54—47
AKF	14	4	6	4	14	39—31
Wolph'dijk II	16	5	0	11	10	31—77
Bevelanders II	16	4	1	11	9	28—66
Krabbend. III *)	15	4	2	9	8	29—43
Nieuwdorp II	16	4	0	12	8	24—60
Kloetinge III	14	2	1	11	5	24—68

In 3B werd Zaamslag dus kampioen, terwijl Beren II als laatste eindigde, ook al speelde het niet en verloor Heinkenszand II met 3—0 van Tern. Boys III. De Heinkenszandreserves konden namelijk theoretisch nog gelijk eindigen met Beren II, als ze namelijk in hun laatste wedstrijd niet zouden opkomen en dus twee verliespunten hadden moeten incasseren. Dit is echter niet gebeurd.

Zaamslag II	14	12	0	2	24	85—14
SVD II	13	10	0	3	20	53—37
Tern. Boys III	14	8	0	6	16	42—29
Spui II	14	6	3	5	15	47—38
AZVV III	14	7	1	6	15	46—39
Waarde II	13	6	0	7	12	30—42
Heinkenszand II	14	2	0	12	4	24—78
Beren II*)	14	1	2	12	2	26—73

In de 3e klas C kon Waarde zijn kostbare voorsprong van 1 punt op Rillandia III handhaven, want het won de belangrijke wedstrijd tegen en in Borssele met 4—3. Krabbendijke won met 2—0 van AKF. 11-5-63

Waarde	17	15	1	1	31	83—20
Rillandia III	16	13	2	1	28	83—17
Borssele	16	11	2	3	24	65—33
Hendrikskind.	15	8	1	6	17	57—46
Kapelle II	15	7	2	6	16	40—38
AKF	15	4	6	5	14	39—33
Krabbend. III *)	16	5	2	9	10	31—43
Wolph'dijk II	16	5	0	11	10	31—77
Kloetinge III	14	3	1	10	7	26—67
Bevelanders II	16	3	1	12	7	26—67
Nieuwdorp II	16	3	0	13	6	21—63

*) 2 verliespunten in mindering.

In de derde klas B eindigde de nog resterende wedstrijd tussen S.V.D. II en Waarde II in een 5—4 zege voor S.V.D. II.

Zaamslag II	14	12	0	2	24	85-14
S.V.D. II	14	11	0	3	22	58-41
Tern. Boys III	14	8	0	6	16	42-29
Spui II	14	6	3	5	15	47-38
A.Z.V.V. III	14	7	1	6	15	46-39
Waarde II	14	6	0	8	12	34-47
Heinkenszand II	14	2	0	12	4	24-78
Beren II x	14	1	2	12	2	26-75

In de derde klas C liet Rillandia III een steek vallen door gelijk te spelen tegen A.K.F. (3—3). Wolphaartsdijk II versloeg Bevelanders II met 3—2. Kloetinge III werkte zich wat omhoog via een 1—0 overwinning op Borssele. Kapelle II won met 4—2 van 's-Heer-Hendrikskinderen. 18-5-63

Waarde	17	15	1	1	31	83-20
Rillandia III	17	13	3	1	29	86-20
Borssele	17	11	2	4	24	65-34
Hendrikskinderen	16	8	1	7	17	57-47
Kapelle II	16	8	2	6	18	41-38
A.K.F.	16	4	7	5	15	42-36
Wolphaartsdijk II	17	6	0	11	12	34-79
Krabbendijke III x	16	5	2	9	10	31-43
Kloetinge III	15	4	1	10	9	27-67
Bevelanders II	17	3	1	13	7	29-70
Nieuwdorp II	16	3	0	13	6	21-63

C bleven de posities gehandhaafd: Waarde won met 5—0 van Kloetinge III en Rillandia III met 8—0 van Nieuwdorp II. Borssele versloeg Kapelle II met 4—3, terwijl de Kapelse reserves eerder met 3—3 gelijk speelden tegen Kloetinge III, AKF kon het net niet bolwerken tegen 's-Heer-Hendrikskinderen (3—4) en Wolphaartsdijk II won met 3—1 van Krabbendijke III. 25-5-63

Waarde	18	16	1	1	33	88—20
Rillandia III	18	14	3	1	31	94—20
Borssele	18	13	2	3	28	72—36
Hendrikskinderen	17	9	1	7	19	61—50
Kapelle II	18	8	3	7	19	45—44
AKF	17	4	7	6	15	45—40
Wolph.'dijk II	18	7	0	11	14	37—80
Krabb.'dijke IIIx)	17	5	2	10	10	32—46
Kloetinge I I	17	3	2	12	8	31—79
Bevelanders II	17	3	1	13	7	29—70
Nieuwdorp II	17	3	0	13	6	21—71

In de 3e klas C zijn de beslissingen nog niet gevallen; pas in de laatste competitiewedstrijd zal dat geval zijn. Waarde, dat nu met 6—2 van en in 's-Heer-Hendrikskinderen won, heeft daaruit nog 1 punt nodig voor het kampioenschap. Rillandia III bleef goed volgen, al was de 2—1 op Bevelanders II vrij mager. Kloetinge III speelde zich zo goed als in veiligheid, omdat het eerder vorige week met 4—4 gelijk speelde tegen Krabbendijke III en zaterdag met 1—1 tegen AKF. Nieuwdorp II kreeg tegen Wolphaartsdijk II weinig kans om van de laatste plaats af te komen (1—6) en Krabbendijke III speelde 3—3 gelijk met Borssele. 1-6-63

Waarde	19	17	1	1	35	94—22
Rillandia III	19	15	3	1	33	96—21
Borssele	19	12	3	3	29	75—39
Hendrikskinderen	18	9	1	8	19	63—56
Kapelle II	18	8	3	7	19	45—44
AKF	18	4	8	6	16	46—41
Wolph'dijk II	19	8	0	11	16	43—81
Krabbend. III x)	19	5	4	10	12	39—53
Kloetinge III	19	3	4	12	10	36—84
Bevelanders II	18	3	1	14	7	30—72
Nieuwdorp II	18	3	0	15	6	22—77

In de 3e klas C werd de stand nog wat rechtgetrokken, voordat volgende week het „vuurwerk" voor de eerste plaats losspat. Bevelanders II zorgde er met een 8—5 zege op Borssele voor, dat dit niet geldt voor de laatste plaats, aangezien Neuwdorp III de mannen uit Kamperland nu niet meer kan inhalen. Krabbendijke III verloor met 3—1 van 's-Heer-Hendrikskinderen en AKF bracht de winst uit Nieuwdorp mee (1—2). De stand is nu: 8-6-63

Waarde	19	17	1	1	35	94—22
Rillandia III	19	15	3	1	33	96—21
Borssele	20	12	3	5	27	80—47
Hendrikskinderen	19	10	1	9	21	66—57
Kapelle II	18	8	3	7	19	45—44
AKF	19	5	8	6	18	48—42
Wolphaartsdijk II	19	8	0	11	16	43—81
Krabbend. III*)	20	5	4	11	12	40—56
Kloetinge III	19	3	4	12	10	36—84
Bevelanders II	19	4	1	14	9	38—77
Nieuwdorp II	19	3	0	16	6	23—79

Thans is ook de laatste kampioen in het zaterdagvoetbal bekend geworden: het werd Waarde, dat na een 4—1-zege op AKF de vlag kon hijsen als eerstaankomende in 3C. Bevelanders II won met 3—2 van Kapelle II, Wolphaartsdijk II won met 4—1 van 's-Heer-Hendrikskinderen en Nieuwdorp II verloor met 4—2 van Kloetinge III. De stand is met nog te spelen de wedstrijd Rillandia III—Kapelle II: 15-6-63

Waarde	**20**	**18**	**1**	**1**	**37**	**98—23**
Rillandia III	19	15	3	1	33	96—21
Borssele	20	14	3	3	31	83—44
Hendriksk.	20	10	1	9	21	69—64
Kapelle II	19	8	3	8	19	50—49
AKF	20	5	8	7	18	49—46
Wolphaartsd. II	20	9	0	11	18	47—81
Krabbend. III x)	20	5	4	11	12	40—56
Kloetinge III	20	4	4	12	12	41—86
Bevelanders II	20	4	1	15	9	38—82
Nieuwdorp II	**20**	**3**	**0**	**17**	**6**	**25—83**

En in 3C Borssele en Waarde, ploegen die steeds bovenaan te vinden zijn, maar het nooit haalden omdat er altijd een sterkere ploeg was, die er toch weer juist niet in slaagde om een promotie voor elkaar te krijgen. Maar nu is dat wel zo en de kans is voor die twee ploegen nooit zo gunstig geweest om de kampioensslag te slaan.

Waarde - Kapelle 2 - 10

Al direct na het begin was te zien dat Waarde in deze eerste bekerwedstrijd het loodje zou moeten leggen. Het klasseverschil met Kapelle was vooral te zien aan de betere techniek, spelopvatting en afwerking. De thuisclub kwam wel met groot enthousiasme binnen de lijnen, maar daar bleef het dan ook bij. De twee punten die Waarde door nonchalant spel voor de rust min of meer cadeau kreeg, gaven aan dat enthousiasme nog wat stimulans. Na de rust was er nog slechts één elftal dat werkelijk spel liet zien. Waarde moest in deze periode al zijn troepen in de verdediging slepen. Al na twintig minuten keek Waarde door doelpunten van Slabbekoorn, Joh. Vermaire en M. L. Vermaire tegen een 0—3 achterstand aan. Midvoor Koeman was het die twee minuten later een wat al te gemakkelijke spelopvatting van de Kapelse verdediging afstrafte, 1—3. Acht minuten later was het nogmaals deze speler die doelman Hundersmarck liet vissen, nadat Joh. Vermaire een minuut daarvoor uit een voorzet van Kousemaker de stand op 1—4 had gebracht. Vijf minuten voor rust werd Joh. Vermaire voor een leeg doel ten val gebracht en vastgehouden, waarvoor arbiter Gabriëlse terecht een penalty toekende. Het vonnis werd door Joh. Vermaire voltrokken. Na de thee was het nog slechts het bezoekende elftal dat iets fraais liet zien. Met vlotte aanvalscombinaties trok het herhaaldelijk op het Waarde-doel af. Nog vijfmaal moest keeper Van Kruiningen de bal uit het net halen. De makers van deze doelpunten waren A. Zegers (2 x), Joh. Vermaire, Kousemaker en Slabbekoorn.

KAPELLE II-WAARDE 0-4

29-9-62

De buitenspeltruc die het reserve-elftal van Kapelle zaterdagmiddag toepaste, heeft Waarde een ruime overwinning opgeleverd. Tot driemaal toe wist middenvoor Koeman voor de rust hiervan te profiteren. Overigens was Waarde in de eerste helft beduidend sterker, doordat het zijn spel beter verdeelde. Met wat meer agressiviteit en een wat schotvaardiger voorhoede had de thuisclub wel wat meer bereikt. Na de rust kwam Kapelle er iets beter in. Er werd wat meer opgebouwd, zodat het spel een wat meer aanvallend dan verdedigend karakter kreeg. Maar ook in deze periode miste de aanval alle glans. Toen met nog zeven minuten te spelen spil Kole hands maakte en Waarde een penalty kreeg te nemen, was het pleit geheel beslecht. Wel keerde doelman Nieuwdorp in eerste instantie de strafschop, maar Koeman, die het leer nogmaals voor zijn schoen kreeg, faalde niet ten tweede male.

1963 - 1964

In de 2e klas A een onaangename verrassing voor Zaamslag, opgediend door Rillandia II (1-2), terwijl ook achter de 3-3 uitslag bij Kloetinge II-Oostkapelle vooralsnog vraagtekens komen te staan. Arnemuiden II deed eigenlijk wel wat verwacht werd: een 4-1 zege op Wemeldinge II. RCS IV-Tern. Boys II, Serooskerke-Middelburg VI en Veere-Waarde werden afgelast. 7-9-63

Voor Col. Boys begon de competitie in 2B ook niet zo best: het moest Beren met een 3-0 zege laten vertrekken. SVD had de grootste moeite met Brouwershaven II (3-4), Duiveland won het Schouwse duel van WIK met 7-4. In verband met het overlijden van burgemeester Röell van Westerschouwen werden de ontmoetingen van SKNWK en Zeemeeuwen afgelast.

De uitslagen van de 3e klas A zijn: Meeuwen II-Middelburg VI 7-3, Nieuwland II-Oostkapelle II 7-7 (!), VCK II-Bevelanders II afgelast, Vlissingen VI-AKF 2-0, Wissekerke II-Serooskerke II 1-12, Zld. Sport VI-Veere II 7-0.

De uitslagen in de 3e klas B zijn: AKF II-Heinkenszand II afgelast, Beren II-Hendrikskinderen 2-10, Nieuwdorp II-Kloetinge II 4-4, SVD III-Borssele II 1-4 Wolphaartsdijk II-VCK III 4-0.

De uitslagen in de 3e klas C zijn: AZVV III-Kapelle II 1-5, Borssele-SVD II 7-0, Spui II-Hoek II 5-0, Waarde II-Zaamslag II 1-1.

In de tweede klas A deelden Kloetinge II en Wemeldinge II (2—2). Middelburg VI bracht Veere een 2—1 nederlaag toe, terwijl Rillandia II tegen Serooskerke niet verder kwam dan 1—1. Tern. Boys II versloeg Oostkapelle met 3—0 en Waarde stuurde RCS IV met een pak slaag naar Souburg terug (—0). 14-9-63

Rillandia II	3	2	1	0	5	9—4
Waarde	1	1	0	0	2	5—0
Arnemuiden II	1	1	0	0	2	4—1
Tern. Boys II	1	1	0	0	2	3—0
Kloetinge II	2	0	2	0	2	5—5
Middelburg IV	2	1	0	1	2	4—7
Serooskerke	2	0	1	0	1	1—1
Oostkapelle	2	0	1	1	1	3—6
Wemeldinge II	2	0	1	1	1	3—6
Veere	1	0	0	1	0	1—2
Zaamslag	1	0	0	1	0	1—2
RCS IV	1	0	0	1	0	0—5

In 3 C had Hoek II geen moeite met Waarde II (8—0). Kapelle II won met 5—1 van Tern. Boys III en Rillandia II met 5—2 van SVD II (5—2). Zaamslag II-AZVV III werd bij een 6—2 stand wegens beenbreuk van een AZVV-speler een kwartier voor het einde gestaakt. 14-9-63

Kapelle II	2	2	0	0	4	10— 2
Rillandia III	2	2	0	0	4	10— 4
Borssele I	1	1	0	0	2	7— 0
Spui II	1	1	0	0	2	5— 0
Hoek II	3	1	0	2	2	10—10
Zaamslag II	1	0	1	0	1	1— 1
Waarde II	2	0	1	1	1	1— 9
Waarde II	2	0	1	1	1	1— 9
AZVV III	1	0	0	1	0	1— 5
Tern. Boys III	1	0	0	1	0	1— 5
SVD II	2	0	0	2	0	2—12

In de 2e klas A kwam koploper Rillandia II in Veere van een koude kermis thuis: 5—0, waardoor alleen Waarde, dat met 4—3 van Tern. Boys II won en Arnemuiden II, dat Serooskerke met 3—1 klopte, nog zonder puntverlies bleven. Kloetinge II leverde een knappe prestatie door Zaamslag in eigen huis met 1—0 te verslaan, RCS IV versloeg Middelburg IV met 2—1 en Oostkapelle gaf Wemeldinge II niet thuis (4—2).

Rillandia II	4	2	1	1	5	9— 9
Waarde	2	2	0	0	4	9— 3
Arnemuiden II	2	2	0	0	4	7— 2
Kloetinge II	3	1	2	0	4	6— 5
Oostkapelle	3	1	1	1	3	7— 8
Veere	2	1	0	1	2	6— 2
Tern. Boys II	2	1	0	1	2	6— 4
RCS IV	2	1	0	1	2	2— 6
Middelburg VI	3	1	0	2	2	5— 9
Serooskerke	2	0	1	1	1	2— 4
Wemeldinge II	3	0	1	2	1	5—10
Zaamslag	2	0	0	2	0	1— 3

De uitslagen in de 3e klas C zijn: AZVV III—Hoek II 5—2, Borssele—Waarde II 11—1, Kapelle II—Rillandia III 3—8, SVD II—Spui II 3—1, Tern. Boys III—Zaamslag II 4—4.

Rillandia III	3	3	0	0	6	18— 7
Borssele	2	2	0	0	4	18— 1
Kapelle II	3	2	0	1	4	13—10
Spui II	2	1	0	1	2	6— 3
Zaamslag II	2	0	2	0	2	5— 5
AZVV III	2	1	0	1	2	6— 7
SVD II	3	1	0	2	2	5—13
Hoek II	4	1	0	3	2	12—15
Tern. Boys III	2	0	1	1	1	5— 9
Waarde II	3	0	1	2	1	2—20

In 2A bezorgde Veere een tweede tot nu toe ongeslagen ploeg de eerste nederlaag: van Arnemuiden II werd met 2—1 gewonnen. Rillandia II moest tegen RCS IV een veer laten (2—2), waardoor Waarde, dat met 1—0 van Middelburg VI won, de kop overnam. Serooskerke won met 6—2 van Kloetinge II, Tern. Boys II versloeg Wemeldinge II met 8—2 en Zaamslag behaalde de eerste zege met Oostkapelle als slachtoffer (3—0). 28-9-63

Waarde	3	3	0	0	6	10— 3
Rillandia II	5	2	2	1	6	11—11
Veere	3	2	0	1	4	8— 3
Arnemuiden II	3	2	0	1	4	8— 4
Tern. Boys II	3	2	0	1	4	14— 6
Kloetinge II	4	1	2	1	4	8—11
Serooskerke	3	1	1	1	3	8— 6
RCS IV	3	1	1	1	3	4— 8
Oostkapelle	4	1	1	2	3	7—11
Zaamslag	3	1	0	2	2	4— 3
Middelburg VI	4	1	0	3	2	5—10
Wemeldinge II	4	0	1	3	1	7—18

De uitslagen in de 3e klas C zijn: AZVV III—Borssele 1—15, Hoek II—Tern. Boys III 5—1, Rillandia III—Spui II 9—1, Waarde II—SVD II 0—2. 28-9-63

Rillandia III	4	4	0	0	8	27— 8
Borssele	3	3	0	0	6	33— 2
Kapelle II	3	2	0	1	4	13—10
SVD II	4	2	0	2	4	7—13
Hoek II	5	2	0	3	4	17—16
Zaamslag II	2	0	2	0	2	5— 5
Spui II	3	1	0	2	2	7—12
AZVV III	3	1	0	2	2	7—22
Tern. Boys III	3	0	1	2	1	6—14
Waarde II	4	0	1	3	1	2—22

Veere nu ernstigste belager van Waarde

In de 2e klas A won Waarde met 4—3 van mede-topgegadigde Rillandia 2. Overigens is de positie van de Rillandse reserves door een vrij gote voorsprong in wedstrijden wel wat overtrokken. Veere is nu 2e, daar Kloetinge 2 de zegereeks van de Veerenaren niet kon onderbreken (0—4). Het Walcherse duel tussen Oostkapelle en Serooskerke leverde een 2—0 zege op voor de bezoekers. Middelburg 6—Tern. Boys 2, RCS 4—Arnemuiden 2 en Wemeldinge 2—Zaamslag werden afgelast.

Waarde	4	4	0	0	8	14—6
Veere	4	3	0	1	6	12—3
Rillandia 2	6	2	2	2	6	14—15
Serooskerke	4	2	1	1	5	10—6
Arnemuiden 2	3	2	0	1	4	8—4
Tern. Boys 2	3	2	0	1	4	14—6
Kloetinge 2	5	1	2	2	4	8—15
RCS 4	3	1	1	1	3	4—8
Oostkapelle	5	1	1	3	3	7—13
Zaamslag	3	1	0	2	2	4—3
Middelburg 6	4	1	0	3	2	5—10
Wemeldinge 2	4	0	1	3	1	7—18

De uitslagen in de 3e klas C zijn: Borssele—Tern. Boys 2 7—0, Kapelle 2—Hoek 2 afg., Spui 2—Waarde 2 4—0, SVD 2—AZVV 3 4—3, Zaamslag 2—Rillandia 3 2—2. 5-10-63

Rillandia 3	5	4	1	0	9	29—10
Borssele	4	4	0	0	8	40—2
SVD 2	5	3	0	2	6	11—15
Kapelle 2	3	2	0	1	4	13—10
Spui 2	4	2	0	2	4	11—12
Hoek 2	5	2	0	3	4	17—16
Zaamslag 2	3	0	3	0	3	7—7
AZVV 3	4	1	0	3	2	10—26
Tern. Boys 3	4	0	1	3	1	6—21
Waarde 2	5	0	1	4	1	2—26

Waarde, Veere en Serooskerke hebben zich stevig aan de top van de 2e klas A genesteld. Waarde omzeilde de lastige Arnemuiden II-klip (1—2), Veere won de Walcherse derby tegen Oostkapelle met 3—2 en Serooskerke had geen moeite met Wemeldinge II (7—1). RCS IV won met 7—0 van Kloetinge II, terwijl Tern. Boys II Zaamslag met een 3—2-overwinning zag vertrekken.

Waarde	5	5	0	0	10	16— 7
Veere	5	4	0	1	8	15— 5
Serooskerke	5	3	1	1	7	17— 7
Rillandia II	6	2	2	2	6	14—15
RCS IV	4	2	1	1	5	11— 8
Tern. Boys II	4	2	0	2	4	16— 9
Arnemuiden II	4	2	0	2	4	9— 6
Zaamslag	4	2	0	2	4	7— 5
Kloetinge II	6	1	2	3	4	8—22
Oostkapelle	6	1	1	4	3	9—16
Middelburg VI	4	1	0	3	2	5—10
Wemeldinge II	5	0	1	4	1	8—25

De uitslagen in de 3e klas C zijn: AZVV III—Spui II 3—2, Hoek II—Zaamslag II 9—3, Kapelle II—Borssele 2—4, Tern. Boys II—SVD II 0—3, Waarde II—Rillandia III 1—2.

Rillandia III	6	5	1	0	11	31—11
Borssele	5	5	0	0	10	44— 4
SVD II	6	4	0	2	8	14—15
Hoek II	6	3	0	3	6	26—19
Kapelle II	4	2	0	2	4	15—14
Spui II	5	2	0	3	4	13—15
AZVV III	5	2	0	3	4	13—28
Zaamslag II	4	0	3	1	3	10—16
Tern. Boys III	5	0	1	4	1	6—24
Waarde II	6	0	1	5	1	3—28

Waarde-verdediger gaf Veere de winst: 5-4

In een volkomen gelijkopgaande wedstrijd trok Veere tegen leider Waarde van 2A aan het langste eind; bij de stand 4—4 schoot één der Waardeverdedigers de voor Veere winnende treffer in eigen doel.... Zaamslag zette zijn opmars voort met een knappe 5—1 zege op Arnemuiden II, Serooskerke had geen moeite met Middelburg VI (6—1) en Tern. Boys II won met 4—1 van Rillandia II, eveneens een prestatie van formaat. 19-10-63

Veere	6	5	0	1	10	20- 9
Waarde	6	5	0	1	10	20-12
Serooskerke	6	4	1	1	9	12- 8
Tern. Boys II	5	3	0	2	6	20-10
Zaamslag	5	3	0	2	6	12- 6
Rillandia II	7	2	2	3	6	15-19
R.C.S. IV	4	2	1	1	5	11- 8
Arnemuiden II	5	2	0	3	4	10-11
Kloetinge II	6	1	2	3	4	8 -22
Oostkapelle	6	1	1	4	3	9 -16
Middelburg VI	5	1	0	4	2	6 -16
Wemeldinge II	5	0	1	4	1	8 -25

De uitslagen in de 3e klas C zijn: Spui II—Borssele 1—1, Tern. Boys III—Rillandia III 2—2, Zaamslag II—Kapelle II 6—3.

Rillandia III	7	5	2	0	12	33-13
Borssele	6	5	1	0	11	45- 5
Hoek II	6	3	0	3	6	26-19
S.V.D. II	6	3	0	3	6	13-18
Zaamslag II	5	1	3	1	5	16-19
Spui II	6	2	1	3	5	14-16
Kapelle II	5	2	0	3	4	18-20
A.Z.V.V. III	5	2	0	3	4	13-28
Tern. Boys III	6	1	2	3	4	11-25
Waarde II	6	0	1	5	1	3 -28

FORSE NEDERLAGEN VOOR KATS EN WAARDE

Een van de koplopers van 2A, Waarde, leed in Kloetinge een forse 5—2 nederlaag tegen de Kloetingse reserves. Veere trok er profijt van, want het maakte geen fout tegen Wemeldinge II (0—6). Tern. Boys II won in Rilland met 2—1 van de reserves van Rillandia, Zaamslag mengde zich in de kopgroep na een 2—1 zege op Serooskerke. Oostkapelle won met 3—2 van RCS IV, terwijl Middelburg VI en Arnemuiden II 2—2 gelijk speelden.

Veere	7	6	0	1	12	25— 9
Waarde	7	5	0	2	10	22—18
Serooskerke	7	4	1	2	9	24—10
Tern. Boys II	6	4	0	2	8	22—11
Zaamslag	6	4	0	2	8	14— 7
Kloetinge II	7	2	2	3	6	13—23
Rillandia II	8	2	2	4	6	16—21
RCS IV	5	2	1	2	5	14—11
Arnemuiden II	6	2	1	3	5	12—13
Oostkapelle	7	2	1	4	5	12—18
Middelburg VI	6	1	1	4	3	8—18
Wemeldinge II	6	0	1	5	1	8—31

De uitslagen in de 3e klas C zijn: Borssele—Zaamslag II 5—0, Spui II—Tern. Boys III 3—1, SVD II—Kapelle II 1—2, Waarde II—AZVV III 0—0. 26-10-63

Borssele	7	6	1	0	13	50— 5
Rillandia III	7	5	2	0	12	33—13
Spui II	7	3	1	3	7	17—17
Hoek II	6	3	0	3	6	26—19
Kapelle II	6	3	0	3	6	20—21
SVD II	6	3	0	3	6	13—19
Zaamslag II	6	1	3	2	5	16—24
AZVV III	6	2	1	3	5	13—28
Tern. Boys III	7	1	2	4	4	12—28
Waarde II	7	0	2	5	2	3—28

Leider Veere (2A) heeft het bezoek van Zaamslag niet geheel zonder verlies kunnen afwerken (1—1), waarvan Waarde — met een 4—2-zege op Oostkapelle — en Serooskerke — dat met 4—1 van Tern. Boys II won — profiteerden om een stapje dichterbij te komen. Kloetinge II won met 4—0 van Middelburg VI, RCS IV verpletterde Wemeldinge II met 10—1 en Arnemuiden II won met 5—1 van Rillandia II, dat na een uitstekende start helemaal afgezakt is.

Veere 2-11-63	8	6	1	1	13	26—10
Waarde	8	6	0	2	12	26—20
Serooskerke	8	5	1	2	11	28—11
Zaamslag	7	4	1	2	9	15— 8
Tern. Boys II	7	4	0	3	8	23—15
Kloetinge II	8	3	2	3	8	17—23
RCS IV	6	3	1	2	7	24—12
Arnemuiden II	7	3	1	3	7	17—14
Rillandia II	9	2	2	5	6	17—26
Oostkapelle	8	2	1	5	5	14—22
Middelburg VI	7	1	1	5	3	8—22
Wemeldinge II	7	0	1	6	1	9—41

Waarde is zaterdagmiddag in de 2e klas A van het Zeeuwse zaterdagvoetbal leider Veere tot op één punt genaderd door Oostkapelle met 4—2 te verslaan. Hier onderschept de keeper van Oostkapelle een gevaarlijke aanval van de voetballers uit Waarde. 2-11-63 *(Foto P.Z.C.)*

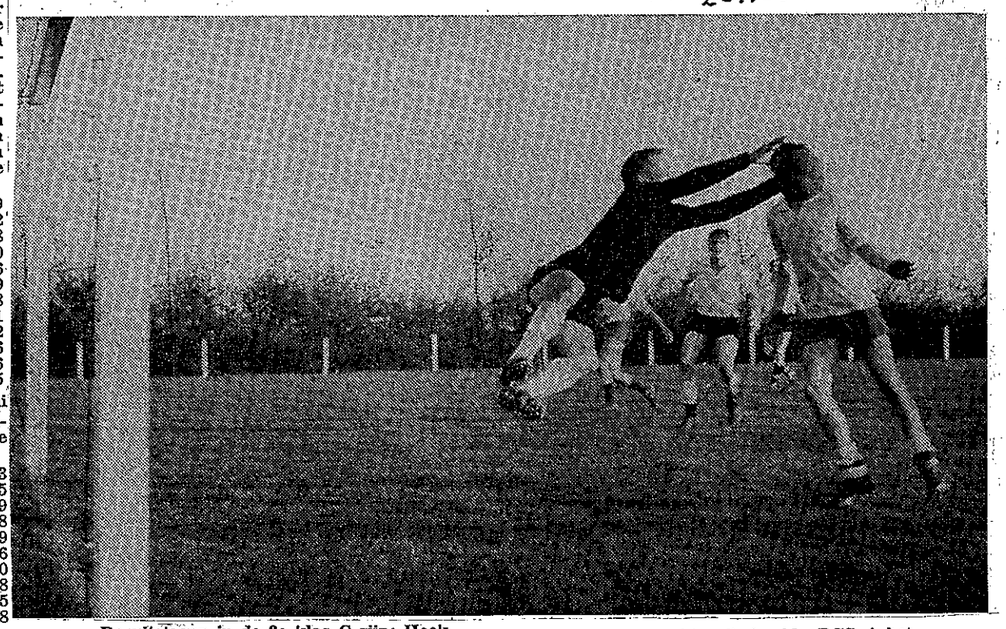

De uitslagen in de 3e klas C zijn: Hoek II—Borssele 1—5, Kapelle II—Spui II 6—1, Rillandia III—AZVV III 3—3, Tern. Boys III—Waarde II 3—0, Zaamslag II—SVD II 3—3. 2-11-63

Borssele	8	7	1	0	15	55— 6
Rillandia III	8	5	3	0	13	36—16
Kapelle II	7	4	0	3	8	26—22
SVD II	7	3	1	3	7	16—22
Spui II	8	3	1	4	7	18—23
Hoek II	7	3	0	4	6	27—24
Zaamslag II	7	1	4	2	6	19—27
Tern. Boys III	8	2	2	4	6	15—28
AZVV III	7	2	2	3	6	16—31
Waarde II	8	0	2	6	2	3—31

Veere toonde zich een waardige lijstaanvoerder van 2A. Serooskerke werd in eigen huis voorlopig teruggewezen: 1-3. Waarde had niet veel moeite om via een 5-1 zege op Wemeldinge II de aansluiting te bewaren, terwijl ook Zaamslag zijn kandidatuur duidelijk stelde. R.C.S. IV, vorige week nog met 10-1 minnaar over Wemeldinge II, verloor nu met dezelfde cijfers van de Zeeuws-Vlamingen..... Arnemuiden II ondervond de kracht van Tern. Boys II (0-2), Kloetinge II werd twee puntjes rijker ten koste van Rillandia II (4-1) en Oostkapelle won met 4-3 van Middelburg VI. 9-11-63

Veere	9	7	1	1	15	29—11
Waarde	9	7	0	2	14	31—21
Zaamslag	8	5	1	2	11	25— 9
Serooskerke	9	5	1	3	11	29—14
Tern. Boys II	8	5	0	3	10	25—15
Kloetinge II	9	4	2	3	10	20—24
R.C.S. IV	7	3	1	3	7	25—22
Arnemuiden II	8	3	1	4	7	17—16
Oostkapelle	9	3	1	5	7	18—25
Rillandia II	10	2	2	6	6	18—29
Middelburg VI	8	1	1	6	3	11—26
Wemeldinge II	8	0	1	7	1	10—46

De uitslagen in de 3e klas C zijn: A.Z.V.V. III-Tern. Boys III 2-4; Borssele-Rillandia III 1-3; Spui II-Zaamslag II 2-1; S.V.D. I-Hoek II af; Waarde II-Kapelle II 1-4. 9-11-63

Borssele	9	7	1	1	15	56— 9
Rillandia III	9	6	3	0	15	39—17
Kapelle II	8	5	0	3	10	28—23
Spui II	9	4	1	4	9	20—24
Tern. Boys III	9	3	2	4	8	19—30
S.V.D. II	7	3	1	3	7	16—22
Hoek II	7	3	0	4	6	27—24
Zaamslag II	8	1	4	3	6	20—29
A.Z.V.V. III	8	2	2	4	6	18—35
Waarde II	9	0	2	7	2	4—35

In de tweede klas A behaalde Middelburg VI een 4—1 zege op Wemeldinge II. Veere verbeterde de positie aan de kop door een 3—0 overwinning op Tern. Boys II. Zaamslag versloeg Waarde met 3—1. In de stand kwam geen verandering. 16-11-63

In de 2e klas A haalde RCS 4 het huzarenstukje uit om lijstaanvoerder Veere in eigen huis een 1—0 nederlaag toe te breneen. Zaamslag, dat met 5—3 Middelburg 4 de baas bleef, kwam nu na een wat aarzelend begin met dezelfde kansen uit de bus als de Veerse ploeg. Ook Serooskerke, dat met 1—0 van concurrent Waarde won, heeft weer beste kansen. Kloetinge 2 en Tern. Boys 2 deelden de buit (1—1), Oostkapelle won met 6—1 van Arnemuiden 2 en Wemeldinge 2 bleef eenzaam onderaan na een 7—0 nederlaag tegen het bezoekende Rillandia 2. 23-11-63

Veere	11	8	1	2	17	32—12
Zaamslag	10	7	1	2	15	33—12
Waarde	11	7	0	4	14	32—25
Serooskerke	10	6	1	3	13	30—14
Tern. Boys 2	10	5	1	4	11	26—19
Kloetinge 2	10	4	3	3	11	21—25
RCS 4	8	4	1	3	9	26—22
Oostkapelle	10	4	1	5	9	24—26
Rillandia 2	11	3	2	6	8	25—29
Arnemuiden 2	9	3	1	5	7	18—22
Middelburg 4	10	2	1	7	5	18—32
Wemeldinge 2	10	0	1	9	1	11—57

De uitslagen in de 3e klas C zijn: AZVV 3—Zaamslag 2 5—0, Borssele—Kapelle 2 5—1, Rillandia 3—Tern. Boys 5—1, Spui 2—SVD 2 2—2 (20 min. voor tijd gestaakt), Waarde 2—Hoek 2 0—7. 23-11-63

Borssele	11	9	1	1	19	67—10
Rillandia	10	7	3	0	17	34—18
Kapelle 2	9	5	0	4	10	29—28
Spui 2	9	4	1	4	9	20—24
Hoek 2	8	4	0	4	8	34—24
AZVV 3	9	3	2	4	8	23—35
Tern. Boys 3	10	3	2	5	8	20—35
SVD 2	8	3	1	4	7	16—28
Zaamslag 2	9	1	4	4	6	20—34
Waarde 2	10	0	2	8	2	4—42

In de tweede klas A verloor RCS IV met 4—3 van Terneuzense Boys II. Zaamslag won met 4—3 van Wemeldinge II, terwijl de wedstrijden Arnemuiden II—Kloetinge II en Oostkapelle—Rillandia II beide in 4—1 eindigden. 30-11-63

Veere	11	8	1	2	17	32—12
Zaamslag	11	8	1	2	17	37—15
Waarde	11	7	0	4	14	32—25
Serooskerke	10	6	1	3	13	30—14
Tern. Boys II	11	6	1	4	13	30—22
Oostkapelle	11	5	1	5	11	28—27
Kloetinge II	11	4	3	4	11	22—29
RCS IV	9	4	1	4	9	29—26
Arnemuiden II	10	4	1	5	9	22—23
Rillandia II	12	3	2	7	8	26—33
Middelburg VI	10	2	1	7	5	18—32
Wemeldinge II	10	0	1	10	1	14—61

In de derde klas C behaalde leider Borssele een 7—1-zege op Waarde II. Hoek II versloeg AZVV III met 7—2, terwijl Rillandia III een 2—0-overwinning bevocht op SVD II. Terneuzense Boys III verloor met 5—2 van Kapelle II. Zaamslag II en Spui II deelden de punten (4—4).

30-11-'63

Borssele	12	10	1	1	21	74—11
Rillandia III	11	8	3	0	19	36—18
Kapelle II	10	6	0	4	12	34—30
Hoek II	9	5	0	4	10	41—26
Spui II	10	4	2	4	10	24—28
AZVV III	10	3	2	5	8	25—42
Tern. Boys III	11	3	2	6	8	22—40
SVD II	9	3	1	5	7	16—30
Zaamslag II	10	1	5	4	7	24—38
Waarde II	11	0	2	9	2	5—49

Serooskerke stuitte in de 2e klas A bij RCS 4 op heftige tegenstand, maar de winst kwam via een 4—3 zege binnen. Arnemuiden 2 versloeg Middelburg 4 met 4—1. De stand is hier:

7-12-63

Veere	11	8	1	2	17	32—12
Zaamslag	11	8	1	2	17	37—15
Serooskerke	11	7	1	3	15	34—17
Waarde	11	7	0	4	14	32—25
Tern. Boys 2	11	6	1	4	13	30—22
Arnemuiden 2	11	5	1	5	11	26—24
Oostkapelle	11	5	1	5	11	28—27
Kloetinge 2	11	4	3	4	11	22—29
RCS 4	10	4	1	5	9	32—30
Rillandia 2	12	3	2	7	8	26—33
Middelburg 4	11	2	1	8	5	19—36
Wemeldinge 2	11	0	1	10	1	14—61

De uitslagen in de 3e klas C zijn: AZVV 3—SVD 2 2—1, Borssele—Spui 2 3—0, Kapelle 2—Waarde 2 1—0. 7-12-63

Borssele	13	11	1	1	23	82—11
Rillandia 3	11	8	3	0	19	36—18
Kapelle 2	11	7	0	4	14	35—30
Hoek 2	9	5	0	4	10	41—26
Spui 2	11	4	2	5	10	24—36
AZVV 3	11	4	2	5	10	27—43
Tern. Boys 3	11	3	2	6	8	22—40
Zaamslag 2	10	1	5	4	7	24—38
SVD 2	10	3	1	6	7	17—32
Waarde 2	12	0	2	10	2	5—50

In de 2e klas A gaven Veere en Zaamslag elkaar weinig toe: de Walcherse ploeg won met 1—0 van Arnemuiden II, de Zeeuws-Vlaamse met 4—3 van Tern. Boys II, terwijl concurrent Serooskerke in het Walcherse duel tegen Oostkapelle met 2—1 het onderspit moest delven. Middelburg VI won met 3—0 van RCS IV.

4-1-64

Veere	12	9	1	2	19	33—12
Zaamslag	12	9	1	2	19	41—19
Serooskerke	12	7	1	4	15	35—19
Waarde	11	7	0	4	14	32—25
Tern. Boys II	12	6	1	5	13	33—26
Oostkapelle	12	6	1	5	13	30—28
Kloetinge II	11	4	3	4	11	22—29
Arnemuiden II	12	5	1	6	11	26—25
RCS IV	11	4	1	6	9	32—33
Rillandia II	12	3	2	7	8	26—33
Middelburg VI	12	3	1	8	7	22—36
Wemeldinge II	11	0	1	10	1	14—61

In de derde klas C wees Rillandia 3 het tweede elftal van Hoek terug met 4—1. Spui 2 kwam goed voor de dag en won met 7—3 van Kapelle 2. Zaamslag 2 behaalde een 1—0 overwinning op Terneuzense Boys 3.

8-2-64

Borssele	13	11	1	1	23	81—11
Rillandia 3	13	9	3	1	21	50—21
Hoek 2	12	7	0	5	14	47—32
Kapelle 2	12	7	0	5	14	40—37
AZVV 3 x)	12	5	2	5	10	29—43
Spui 2 x)	13	5	2	5	10	31—40
Zaamslag 2	11	2	5	4	9	24—37
Tern. Boys 3	12	3	2	7	8	22—41
SVD 2	12	3	1	8	7	20—37
Waarde 2	12	0	2	10	2	5—50

De uitslagen in de 3e klas C zijn: Hoek II—SVD II 3—2; rest afgelast.

In de 2e klas A kreeg Waarde een geducht pak slaag van Zaamslag (8—1). Daar Veere met 3—1 van RCS IV won bleven de Veerenaars mét de Zeeuws-Vlamingen de ranglijst aanvoeren. Serooskerke verloor terrein na het 2—2 gelijkspel tegen Arnemuiden II. Rillandia II won met 5—1 van Kloetinge II en Tern. Boys II met 4—0 van Wemeldinge II.

Veere 1-2-64	13	10	1	2	21	36—13
Zaamslag	13	10	1	2	21	49—20
Serooskerke	13	7	2	4	16	37—21
Tern. Boys II	13	7	1	5	15	37—26
Waarde	12	7	0	5	14	33—33
Oostkapelle	12	6	1	5	13	30—28
Arnemuiden II	13	5	2	6	12	28—27
Kloetinge II	12	4	3	5	11	23—34
Rillandia II	13	4	2	7	10	31—35
RCS IV	12	4	1	7	9	33—36
Middelburg VI	12	3	1	8	7	22—36
Wemeldinge II	12	0	1	11	1	14—65

De uitslagen in de 3e klas C zijn: AZVV III—Rillandia III 2—0, Hoek II—Spui II 2—1, Waarde II—Tern. Boys III afg.

1-2-64

Borssele	13	11	1	1	23	81—11
Rillandia III	12	8	3	1	19	46—20
Hoek II	11	7	0	4	14	46—28
Kapelle II	11	7	0	4	14	37—30
AZVV III x)	12	5	2	5	10	29—43
Tern. Boys III	11	3	2	6	8	22—40
Spui II x)	12	4	2	6	8	24—37
Zaamslag II	10	1	5	4	7	23—37
SVD II	12	3	1	8	7	20—37
Waarde II	12	0	2	10	2	5—50

Zaamslag - Waarde 8-1

In een vooral in de eerste helft goed gespeelde wedstrijd heeft Zaamslag een grote en geenszins geflatteerde overwinning behaald. Het spel dat de Bevelanders op de grasmat legden was zo primitief en onsamenhangend dat van werkelijk gevaar voor het Zaamslagdoel vrijwel de gehele wedstrijd geen sprake was. Het enige doelpunt dat de gasten verkregen was een presentje van doelman Van de Vrede, die een terugspeelbal van Babijn onder zich door liet slippen. Een doelpunt overigens waarover niemand zich druk maakte want Zaamslag leidde toen reeds met 6—0.

Na een afgekeurd doelpunt in de 13e minuut van Stouthamer was het 4 minuten later De Bruijne die met een diagonale schuiver doelman Vreeke passeerde (1—0). In de 23e minuut speelde linksback Cornelisse te zacht op zijn doelman terug en Roose kon gemakkelijk de Zaamslagse voorsprong tot 2—0 vergroten, een doelpunt dat voor de Waarde-linesman aanleiding was zijn vlag erbij neer te leggen en het veld te verlaten. De thuisclub bleef sterker en na ruim een half uur spelen was het weer De Bruijne die uit een pass van Den Hamer doelpuntte (3—0).
Na 41 minuten was het Roose die de stand op 4—0 bracht, al rook dit doelpunt sterk naar buitenspel, terwijl een minuut later Jansen voor 5—0 zorgde. Reeds twee minuten na de rust scoorde Den Hamer 6—0, en door een verkeerd teruggespeelde bal van Babijn werd het 6—1.
Het spel werd nu zienderogen slechter en van hoogtepunten in deze tweede helft was vrijwel geen sprake. In de 16e minuut werd het 7—1 door toedoen van Stouthamer. Zes minuten voor het einde scoorde Roose en bepaalde daarmee de eindstand op 8—1. 1-2-64

In de tweede klas A versloeg Waarde met 5—4 Kloetinge 2. Wemeldinge 2 won met 3—1 van RCS 4 en Middelburg 4 verloor met 3—1 van Oostkapelle.

Veere 8-2-64	13	10	1	2	21	36—13
Zaamslag	13	10	1	2	21	49—20
Serooskerke	13	7	2	4	16	37—21
Waarde	13	8	0	5	16	38—37
Tern. Boys 2	13	7	1	5	15	37—26
Oostkapelle	13	7	1	5	15	33—29
Arnemuiden 2	13	5	2	6	12	28—27
RCS 4	13	5	1	7	11	35—37
Kloetinge 2	13	4	3	6	11	27—39
Rillandia 2	13	4	2	7	10	31—35
Middelburg 6	13	3	1	9	7	23—39
Wemeldinge 2	13	0	1	12	1	15—67

Waarde heeft in de tweede klas A van het zaterdagvoetbal een 5-4 overwinning behaald op Kloetinge II. Hier het moment, waarop een van de vijf Waardense doelpunten wordt gescoord. 8-2-64 *(Foto P.Z.O.)*

In 2A winst voor de 4 topploegen: Veere kraakte Wemeldinge II met 8—0, Zaamslag had veel moeite met Kloetinge II (1—2). Serooskerke eveneens met Tern. Boys II (ook 2—1) en Waarde eveneens met Middelburg VI (1—0). RCS IV schoot uit de slof tegen Oostkapelle (6—1), terwijl Rillandia II en Arnemuiden II tot een akkoord kwamen: 2—2. 15-2-64

Veere	14	11	1	2	23	44—13
Zaamslag	14	11	1	2	23	51—21
Serooskerke	14	8	2	4	18	39—22
Waarde	14	9	0	5	18	39—37
Tern. Boys II	14	7	1	6	15	38—28
Oostkapelle	14	7	1	6	15	34—35
RCS IV	14	6	1	7	13	41—38
Arnemuiden II	14	5	3	6	13	30—29
Rillandia II	14	4	3	7	11	33—37
Kloetinge II	14	4	3	7	11	28—41
Middelburg VI	14	3	1	10	7	23—40
Wemeldinge II	14	0	1	13	1	15—75

De uitslagen in de 3e klas C zijn: Kapelle II—SVD II 3—3, Tern. Boys III—AZVV III 6—3, Zaamslag II—Hoek II 2—4: 15-2-64

Borssele	13	11	1	1	23	81—11
Rillandia III	13	9	3	1	21	50—21
Hoek II	13	8	0	5	16	51—34
Kapelle II	13	7	1	5	15	43—40
Spui II x)	13	5	2	6	10	31—40
AZVV III x)	13	5	2	6	10	32—49
Tern. Boys III	13	4	2	7	10	28—44
Zaamslag II	12	2	5	5	9	26—41
SVD II	13	3	2	8	8	23—40
Waarde II	12	0	2	10	2	5—50

In de 2e klas A kreeg Serooskerke dus zijn revanche voor de thuis tegen Veere geleden 3—1 nederlaag. Nu wonnen de Serooskerkenaren de uitwedstrijd. Zaamslag profiteerde er dankbaar van om via een overigens benauwde 2—1 zege op Middelburg VI de leiding alleen in handen te nemen. RCS IV won met 2—1 van Waarde, Oostkapelle deelde de buit met Kloetinge II (2—2), Rillandia II hield Wemeldinge II vast op de laatste plaats (7—2) en Tern. Boys II won met 5—0 van Arnemuiden II. 29-2-64

Zaamslag	15	12	1	2	25	53—22
Veere	15	11	1	3	23	46—16
Serooskerke	15	9	2	4	20	42—24
Waarde	15	9	0	6	18	40—39
Tern. Boys II	15	8	1	6	17	43—28
Oostkapelle	15	7	2	6	16	36—37
RCS IV	15	7	1	7	15	43—93
Rillandia II	15	5	3	7	13	40—39
Arnemuiden II	15	5	3	7	13	30—34
Kloetinge II	15	4	4	7	12	30—43
Middelburg VI	15	3	1	11	7	24—42
Wemeldinge II	15	0	1	14	1	17—82

In 3C waren de uitslagen: Hoek II—Kapelle II 1—2, Waarde II—Tern. Boys III 2—7. 29-2-64

Borssele	13	11	1	1	23	81—11
Rillandia III	13	9	3	1	21	50—21
Kapelle II	14	8	1	5	17	45—41
Hoek II	14	8	0	6	16	52—36
Tern. Boys III	14	5	2	7	12	35—46
Spui II x)	13	5	2	6	10	31—40
AZVV III x)	13	5	2	6	10	32—49
Zaamslag I I	12	2	5	5	9	26—41
SVD II	13	3	2	8	8	23—40
Waarde II	13	0	2	11	2	7—57

In de tweede klas A van het Zeeuws zaterdagvoetbal omzeilden Zaamslag en Veere twee lastige klippen. Zaamslag won uit met 2—1 van Oostkapelle, terwijl Veere bij Waarde op bezoek ging en met 1—0 won.

In de tweede klas veranderde er aan de kop van de ranglijst niets. Want behalve Zaamslag en Veere kwam ook Serooskerke tot winst en wel in de wedstrijd tegen Rillandia II (5—3). Kloetinge II moest met 5—1 de zege laten aan Arnemuiden II, terwijl Middelburg VI met 4—1 van Wemeldinge II won. Tern. Boys II—RCS IV werd afgelast. 7-3-64

Zaamslag	16	13	1	2	27	55—23
Veere	16	12	1	3	25	47—16
Serooskerke	16	10	2	4	22	47—27
Waarde	16	9	0	7	18	40—40
Tern. Boys II	15	8	1	6	17	43—28
Oostkapelle	16	7	2	7	16	37—39
RCS IV	15	7	1	7	15	43—39
Arnemuiden II	16	6	3	7	15	35—35
Rillandia II	16	5	3	8	13	43—44
Kloetinge II	16	4	4	8	12	31—48
Middelburg VI	16	4	1	11	9	28—43
Wemeldinge II	16	0	1	15	1	18—86

De uitslagen in de derde klas C zijn: Zaamslag II—Waarde II 5—2, Borssele—AZVV III afg., Spui II—Rillandia afg. 7-3-64

Borssele	13	11	1	1	23	81—11
Rillandia III	13	9	3	1	21	50—21
Kapelle II	14	8	1	5	17	45—41
Hoek II	14	8	0	6	16	52—36
Tern. Boys III	14	5	2	7	12	35—46
Zaamslag II	13	3	5	5	11	31—43
Spui II*)	13	5	2	6	10	31—40
AZVV III*)	13	5	2	6	10	32—49
SVD II	13	3	2	8	8	23—40
Waarde II	14	0	2	11	2	9—62

De leiders in 2 A wonnen: Zaamslag met 7—1 van Wemeldinge II en Veere met 3—1 van Kloetinge II. Serooskerke en Waarde deelden de buit (1—1). RCS IV won met 3—1 van Arnemuiden II, Rillandia II met 2—1 van Oostkapelle. 14-3-64

Zaamslag	17	14	1	2	29	62—24
Veere	17	13	1	3	27	50—17
Serooskerke	17	10	3	4	23	48—28
Waarde	17	9	1	7	19	41—41
Tern. Boys II	15	8	1	6	17	43—28
RCS IV	16	8	1	7	17	46—40
Oostkapelle	17	7	2	8	16	38—41
Rillandia II	17	6	3	8	15	45—45
Arnemuiden II	17	6	3	8	15	36—38
Kloetinge II	17	4	4	9	12	32—61
Middelburg VI	16	4	1	11	9	28—43
Wemeldinge II	17	0	1	16	1	19—93

De uitslagen in 3 C zijn: SVD II—Zaamslag II 1—2, Rillandia III—Waarde II 4—1, Tern. Boys III—Hoek II 3—1, Borssele—AZVV III 5—2. 14-3-64

Borssele	14	12	1	1	25	86—13
Rillandia III	14	10	3	1	23	54—22
Kapelle II	14	8	1	5	17	45—41
Hoek II	15	8	0	7	16	53—39
Tern. Boys III	15	6	2	7	14	38—47
Zaamslag II	14	4	5	5	13	33—44
Spui IIx)	13	5	2	6	10	31—40
AZVV IIIx)	14	5	2	7	10	34—54
SVD II	14	3	2	9	8	24—42
Waarde II	15	0	2	13	2	10—66

De leiders in 2 A kwamen niet in het veld. Rillandia 2—Zaamslag werd evenals Veere—Middelburg 6 afgelast. 21-3-64
Kloetinge 2 verloor met 7—3 van RCS 4. Terneuzens Boys 2 won met 2—0 van Waarde, terwijl Serooskerke met 8—1 de zege weghaalde bij Wemeldinge 2. Arnemuiden 2—Oostkapelle werd uitgesteld.

Zaamslag	17	14	1	2	29	62—24
Veere	17	13	1	3	27	50—17
Serooskerke	18	11	3	4	25	56—29
Tern. Boys 2	16	9	1	6	19	45—28
RCS 4	17	9	1	7	19	53—43
Waarde	18	9	1	8	19	41—43
Oostkapelle	17	7	2	8	16	38—41
Rillandia 2	17	6	3	8	15	45—45
Arnemuiden 2	17	6	3	8	15	36—38
Kloetinge 2	18	4	4	10	12	35—68
Middelburg 6	16	4	1	11	9	28—43
Wemeldinge	18	0	1	17	1	20-101

In de derde klas C waren de uitslagen: Kapelle 2—AZVV 3 2—3 en Tern. Boys 3—Borssele 0—7. Waarde 2—Spui 2 werd afgelast. 21-3-64

Borssele	15	13	1	1	27	93—13
Rillandia 3	14	10	3	1	23	54—22
Kapelle 2	15	8	1	6	17	47—44
Hoek 2	15	8	0	7	16	53—39
Tern. Boys 3	16	6	2	8	14	38—54
Zaamslag 2	14	4	5	5	13	33—44
AZVV 3 x)	14	6	2	7	12	37—56
Spui 2 x)	13	5	2	6	10	31—40
SVD 2	14	3	2	9	8	24—42
Waarde 2	15	0	2	13	2	10—66

In de 3e klas C behield Rillandia III zijn kansen op de titel door met 8—1 van Zaamslag II te winnen, terwijl Waarde II met 1—0 van Spui II won.

In 3C verloor Borssele een kostbaar punt aan Hoek II (1-1) en won Waarde II voor de tweede maal in successie, nu van AZVV III (2-3). Het wordt nu nog spannend aan de staart. 4-4-64

Borssele	16	13	2	1	28	94-14
Rillandia III	15	11	3	1	25	62-23
Kapelle II	15	8	1	6	17	47-44
Hoek II	16	8	1	7	17	54-40
Tern. Boys III	16	6	2	8	14	38-54
Zaamslag II	15	4	5	6	13	34-52
AZVV III *)	16	6	2	8	12	39-59
Spui II *)	14	5	2	7	10	31-41
SVD I	14	3	2	9	8	24-42
Waarde II	17	2	2	13	6	14-68

De voorsprong van Zaamslag groeide tot 4 punten, omdat het zelf met 5—0 gemakkelijk van Arnemuiden II won en Veere met 1—0 van Tern. Boys II verloor. Wemeldinge II verloor met 2—1 van Oostkapelle, hetgeen voor de Bevelandse ploeg de degradatie betekende. Serooskerke en R.C.S. IV deelden de winst (3—3), Waarde verloor met 3—1 van Rillandia II en Kloetinge II won met 1—0 van Middelburg VI. 11-4-64

Zaamslag	18	15	1	2	31	67— 24
Veere	18	13	1	4	27	50— 18
Serooskerke	19	11	4	4	26	59— 32
Tern. Boys II	17	10	1	6	21	46— 28
R.C.S. IV	18	9	2	7	20	56— 46
Waarde	19	9	1	9	19	42— 46
Oostkapelle	18	8	2	8	18	40— 42
Rillandia II	18	7	3	8	17	48— 46
Arnemuiden II	18	6	3	9	15	36— 43
Kloetinge II	19	5	4	10	14	36— 68
Middelburg VI	17	4	1	12	9	28— 44
Wemeldinge II	**19**	**0**	**1**	**18**	**1**	**21—103**

De uitslagen in 3 C zijn: Kapelle II—Hoek II 5—5, Spui II—Rillandia III uitgest., S.V.D. II—Waarde II 3—1, Zaamslag II—Borssele 0—3. 11-4-64

Borssele	17	14	2	1	30	97—14
Rillandia III	15	11	3	1	25	62—23
Kapelle II	16	8	2	6	18	52—49
Hoek II	17	8	2	7	18	59—45
Tern. Boys III	16	6	2	8	14	38—54
Zaamslag II	16	4	5	7	13	34—55
A.Z.V.V. III *)	16	6	2	8	12	39—59
Spui II *)	14	5	2	7	10	31—41
S.V.D. II	15	4	2	9	10	27—43
Waarde II	18	2	2	14	6	15—71

Het ziet er naar uit, dat Zaamslag met kampioen Beren van 2 B de straks vacante plaats in de 1e klas zal bezetten. Tegen Rillandia II wonden de Zeeuws-Vlamingen geen doekjes rond hun adspiraties in die richting (0—7). Weliswaar won ook Veere, met 3—0 van Oostkapelle, maar de achterstand van de Veerse ploeg bleef 4 punten, met nog 3 wedstrijden voor de boeg. Onderaan lijkt het erop, dat Middelburg VI het reeds gedegradeerde Wemeldinge II gezelschap zal moeten gaan houden. De groen-witten verloren met 7—4 van Tern. Boys II en hebben een achterstand van 5 punten (met nog 1 wedstrijd tegoed) op Kloetinge II. Arnemuiden II en RCS IV gooiden het op een akkoordje (2—2). 18-4-64

Zaamslag	19	16	1	2	33	74—24
Veere	19	14	1	4	29	53—18
Serooskerke	19	11	4	4	26	59—32
Tern. Boys II	19	11	2	6	24	56—35
RCS IV	20	9	4	7	22	61—51
Waarde	19	9	1	9	19	42—46
Oostkapelle	19	8	2	9	18	40—45
Rillandia II	19	7	3	9	17	48—53
Arnemuiden II	19	6	4	9	16	38—45
Kloetinge II	19	5	4	10	14	36—68
Middelburg VI	18	4	1	13	9	32—51
Wemeldinge II	**19**	**0**	**1**	**18**	**1**	**21—103**

In 3 C werd Borssele dus kampioen, omdat het de strijd tegen de enige concurrent, Rillandia III, met 2—0 in zijn voordeel besliste. Kapelle II verloor met 2—1 van Zaamslag II en moest de derde plaats afstaan aan Hoek II, dat met 4—2 baas bleef over SVD II. Spui II won met 1—0 van AZVV III. 18-4-64

Borssele	18	15	2	1	32	99—14
Rillandia III	16	11	3	2	25	62—25
Hoek II	18	9	2	7	20	63—47
Kapelle II	17	8	2	7	18	53—51
Zaamslag II	17	5	5	7	15	36—56
Tern. Boys III	16	6	2	8	14	38—54
Spui II x)	15	6	2	7	12	32—41
AZVV III x)	17	6	2	9	12	39—60
SVD II	16	4	2	10	10	29—47
Waarde II	**18**	**2**	**2**	**14**	**6**	**15—71**

Zaamslag mag volgend jaar uitkomen in de 1e klas van het Zeeuwse zaterdagvoetbal. Evenals vorige week in de 1e klas — Nieuwland won en werd kampioen, mede omdat Hoek verloor — leverde nu Zaamslag in de 2e klas A een positieve kampioensdaad door met 6—0 van RCS IV te winnen, terwijl Veere, nog de enige concurrent, met 3—2 van Rillandia II klop kreeg.

In 2A is de beslissing dus gevallen na de Zaamslagzege en de Veerenederlaag. Middelburg VI schijnt onderaan nog niet van plan om te willen degraderen, want het bracht Serooskerke in eigen huis een 3—2 nederlaag toe. En nu Kloetinge II met 3—1 van Tern. Boys III verloor staan de groen-witten relatief nog 1 punt achter. Arnemuiden II won met 9—2 van Wemeldinge II, Oostkapelle met 2—1 van Waarde.

Zaamslag	20	17	1	2	35	80—24
Serooskerke	20	11	4	5	26	61—35
Veere	20	14	1	5	29	55—21
Tern. Boys II	20	12	2	6	26	59—36
RCS IV	21	9	4	8	22	61—57
Oostkapelle	20	9	2	9	20	42—46
Rillandia II	20	8	3	9	19	51—55
Waarde	20	9	1	10	19	43—48
Arnemuiden II	20	7	4	9	18	47—47
Kloetinge II	20	5	4	11	14	37—71
Middelburg VI	19	5	1	13	11	35—53
Wemeldinge II	20	0	1	19	1	23-112

In de 3e klas C ten slotte won Kapelle II met 2—1 van Rillandia III en kwam de scheidsrechter niet opdagen voor Tern Boys III—Spui II.

In de tweede klas A behaalde Terneuzense Boys een 3—1-overwinning in de uitwedstrijd tegen Oostkapelle. Wemeldinge II versloeg Kloetinge II met 5—2. In de derde klas A zegevierde AKF met 1—0 over Wissekerke II. In de derde klas C ten slotte kon Rillandia III het niet bolwerken tegen Spui II en moest met een 5—3-nederlaag genoegen nemen.

In de tweede klas A voeren Kloetinge II en Middelburg VI een heftige strijd om de tweede degradatieplaats te ontgaan. Beide teams wonnen: Kloetinge II met 3—0 van Serooskerke en Middelburg VI met 4—2 van Tern. Boys II. De Kloetingers zijn thans uitgespeeld en hebben 3 punten meer dan de groen-witten, die evenwel nog twee wedstrijden tegoed hebben. Middelburg VI heeft het heft dus nog in eigen handen.

Zaamslag toonde zich de ware kampioen door met 3—1 te winnen van Veere, de gehele competitie de sterkste tegenpartij van de kampioenen. Arnemuiden II en Oostkapelle eindigden zoals ze begonnen, Waarde won met 4—2 van Wemeldinge II.

9-5-64

Zaamslag	21	18	1	2	37	83— 25
Veere	21	14	1	6	29	56— 24
Tern. Boys II	22	13	2	7	28	64— 40
Serooskerke	21	11	4	6	26	61— 38
RCS IV	22	10	4	8	24	67— 61
Waarde	21	10	1	10	21	47— 50
Oostkapelle	22	9	3	10	21	43— 49
Arnemuiden II	21	7	5	9	19	47— 47
Rillandia II	21	8	3	10	19	55— 61
Kloetinge II	22	6	4	12	16	42— 76
M'burg VI	20	6	1	13	13	37— 55
Wemeld. II	22	1	1	20	3	30—118

In de tweede klas A behaalde Middelburg VI een 3—2 overwinning op Veere. De Middelburgers behouden door dit resultaat een kans om degradatie te ontkomen. Zij staan met nog én wedstrijd te spelen één punt achter op Kloetinge II. Het is voor de Middelburgers dus wel zaak de laatste wedstrijd in winst om te zetten. Serooskerke behaalde een 6—3-overwinning op kampioen Zaamslag.

18-5-64

Zaamslag	22	18	1	3	37	86—31
Veere	22	14	1	7	29	58—27
Serooskerke	22	12	4	6	28	67—41
Tern. Boys II	22	13	2	7	28	64—40
RCS IV	22	10	4	8	24	67—61
Waarde	21	10	1	10	21	47—50
Oostkapelle	22	9	3	10	21	43—49
Arnemuiden II	21	7	5	9	19	47—47
Rillandia II	21	8	3	10	19	55—61
Kloetinge II	22	6	4	12	16	42—76
Middelburg VI	21	7	1	13	15	40—57
Wemeldinge II	22	1	1	20	3	30-118

In de 2e klas A speelde Middelburg VI met 3-3 gelijk tegen Rillandia II, alleen nog van belang voor de statistieken.

Indeling van het zaterdagvoetbal afdeling Zeeland

De voorlopige indeling van de zaterdagcompetitie 1964-1965 van de K.N.V.B. afdeling Zeeland ziet er als volgt uit:
1e klas: AZVV II, Beren, Bruse Boys, Hoek, Kapelle, Mevo, Middelburg V, Nieuwdorp, Spui, Wemeldinge, Wolphaartsdijk, Zaamslag.
2e klas A: Brouwershaven, Brouwershaven II, Colijnspl. Boys, Duiveland, Kloetinge II, Oostkapelle, Serooskerke, SKNWK, Veere, Wissenkerke, Wolphaartsdijk II.
2e klas B: Arnemuiden II, Borssele, Heinkenszand, Kloetinge, Krabbendijke II, Meeuwen II, RCS IV, Rillandia II, SVD I, Terneuzense Boys II, Waarde, Yerseke II.

Promotie-degradatie zaterdagvoetbal

Voor de zaterdagcompetitie van de K.N.V.B.-afdeling Zeeland is voor het seizoen 1963-1964 de volgende promotie-degradatieregeling van kracht. De kampioen van de eerste klas promoveert automatisch naar de vierde klas van district Zuid I van de K.N.V.B. Indien 'n reserve-elftal kampioen wordt, promoveert nr. 2 enz.
Indien tenminste 2 elftallen uit de 4e klas van district Zuid I naar de afdeling Zeeland degraderen promoveert ook nummer twee van de eerste klas van de afdeling naar de vierde klas van district Zuid I.
Zoals bekend is Nieuwdorp, voor dit seizoen, van promotie uitgesloten. De nummers laatst en voorlaatst degraderen naar de tweede klas. Eindigen meer dan 2 elftallen met een gelijk aantal punten onderaan, dan is het doelgemiddelde beslissend. Is ook dit gelijk, dan volgt een beslissingscompetitie.
De kampioenen van de tweede klassen A en B promoveren naar de eerste klas. Indien dit seizoen geen Zeeuws elftal uit de vierde klas van district Zuid I naar de afdeling degradeert, spelen de nummers 2 van de tweede klassen A en B één promotiewedstrijd, op neutraal terrein, om één plaats in de eerste klas. De nummers laatst en voorlaatst uit de tweede klassen A en B degraderen naar de derde klas. Eindigen meer dan twee elftallen, per klas, met een gelijk aantal punten onderaan, dan is het doelgemiddelde beslissend.
Is ook dit gelijk, dan volgt een beslissingscompetitie. De kampioenen van de derde klassen A, B. C en D promoveren naar de tweede klas. Zeeland Sport VI, klas 3 A, is voor dit seizoen van promotie uitgesloten.
Voor alle klassen geldt, dat bij weigering tot promotie door het ervoor in aanmerking komende elftal, het eerstvolgende elftal op de ranglijst kan promoveren, enz.

1964 - 1965

3e klas A: AKF II, Bruse Boys II, Cortgene II, 's-Heer-Hendrikskinderen, Mevo II, SKNWK II, WIK, Zeemeeuwen, Zwaluwen '61 I, Zwaluwen '61 II.
3e klas B: Meeuwen III, Middelburg VI, Oostkapelle II, Serooskerke II, Veere II, VCK II, VCK III, Vlissingen VI, Wissenkerke II, Zeeland Sport VI.
3e klas C: Beren II, Borssele II, 's-H.-Hendrikskinderen II, Heinkenszand II, Kloetinge III, Nieuwdorp II, Nieuwland II, Nieuwland III, SVD II, SVD III, Wolphaartsdijk III.
3e klas D: AKF, AZVV III, Hoek II, Kapelle II, Kloetinge IV, Rillandia III, Spui II, Terneuzense Boys III, Waarde II, Wemeldinge II, Zaamslag II.
De zaterdagccompetitie begint op 5 september 1964.

Wijziging in zaterdagcompetitie

De minder gunstige dienstregeling gedurende het voetbalseizoen op het veer De Val-Kats maakt het noodzakelijk enkele wijzigingen aan te brengen in de voorlopige indeling van de zaterdagcompetitie 1964-'65 van de K.N.V.B. afdeling Zeeland. Het in eerste instantie in de 2e klas A ingedeelde elftal van Brouwershaven II zal nu uitkomen in de 3e klas A. De indeling der derde klassen is nu als volgt:
3e klas A: Brouwershaven II, Bruse Boys II, Mevo II, SKNWK II, WIK I, Zwaluwen '61 I, Zwaluwen '61 II, Zeemeeuwen I.
3e klas B: Bevelanders I, Bevelanders II, Meeuwen III, Middelburg VI, Nieuwland II, Oostkapelle II, Serooskerke II, Veere II, VCK II, VCK III, Vlissingen VI, Wissenkerke II, Zeeland Sport VI.
3e klas C: AKF I, Beren II, Borssele II, Cortgene II, 's-Heer-Hendrikskinderen II, Kloetinge III, Kloetinge IV, Nieuwdorp II, Nieuwland III, SVD II, SVD III, Wolphaartsdijk III.
3e klas D: AKF I, AZVV III, 's-Heer-Hendrikskinderen I, Heinkenszand II, Hoek II, Kapelle II, Rillandia III, Spui II, Tern. Boys III, Waarde II, Wemeldinge II, Zaamslag II.

Groep BVI: Hansw. Boys BI; Hans. Boys BII; Kapelle BI; Krabbendijke BI; Kruiningen BI; Kruiningen BII; Rillandia BI; Waarde BI; Wemeldinge BI; Yerseke BI.

Eindstanden zaterdagcompetitie K.N.V.B. afd .Zeeland seizoen 1963-1964.

EERSTE KLAS						
Nieuwland 1	22	15	3	4	33	70- 45
Kats I	22	14	2	6	30	51- 33
Hoek I	22	11	6	5	28	73- 39
Wemeldinge I	22	13	2	7	28	74- 40
Wolfaartsdijk I	22	11	4	7	26	55- 50
Kapelle I	22	11	3	8	25	82- 54
AZVV II	22	8	4	10	20	53- 57
Nieuwdorp I	22	10	0	12	20	59- 71
Mevo I	22	9	1	12	19	52- 57
Bruse Boys I	22	7	5	10	19	46- 65
Yerseke III x	22	4	4	14	10	31- 52
Krabbendijke II	22	1	2	19	4	30-113
TWEEDE KLAS A						
Zaamslag I	22	18	1	3	37	86- 30
Veere I	22	14	1	7	29	58- 27
Serooskerke I	22	12	4	6	28	67- 41
Tern. Boys II	22	13	2	7	28	64- 42
RCS IV	22	10	4	8	24	67- 61
Waarde I	21	10	1	10	21	47- 50
Oostkapelle I	22	9	3	10	21	44- 49
Rillandia II	22	8	4	10	20	58- 63
Arnemuiden II	21	7	5	9	19	47- 47
Kloetinge II	22	7	4	11	18	45- 63
Middelburg VI	22	7	2	13	16	45- 60
Wemeldiange II	22	0	1	21	1	26-121

Waarde I-Arnemuiden II niet meer gespeeld.

TWEEDE KLAS B						
Beren I	18	16	2	0	34	77- 62
Kloetinge I	18	12	4	2	28	77- 33
Duiveland I	17	9	3	5	21	63- 46
Col. Boys I	17	7	4	6	18	44- 33
Br'haven II	18	7	3	8	17	47- 49
Heinkenszand I	18	7	2	9	16	52- 65
SKNWK I	18	6	3	9	15	61- 52
SVD I	18	7	1	10	15	50- 70
WIK I	18	4	3	11	11	37- 68
Zeemeeuwen I	18	1	1	16	3	30-100

Col. Boys I-Duiveland I niet meer gespeeld.

DERDE KLAS A						
Zeel. Sport VI	22	18	1	3	37	140- 29
Meeuwen II	22	17	1	4	35	113- 33
Vlissingen VI	22	16	1	5	33	104- 35
A.K.F. I	22	16	0	6	32	89- 49
V.C.K. II	22	15	1	6	31	108 -51
Serooskerke II	22	13	1	8	27	91- 58
Bevelanders II x	22	8	1	13	15	84- 76
Middelburg VII	22	7	1	14	15	51-103
Nieuwland II	22	6	2	14	14	55-127
Oostkapelle II	22	6	2	14	14	43-103
Veere II	22	3	2	17	8	45-116
Wissenkerke II x	22	0	1	21	0	19-162
DERDE KLAS B						
Wolfaartsdijk II	18	17	0	1	34	128- 27
Kloetinge III	16	12	2	2	26	73- 23
's-H.H'kinderen I	17	12	2	3	26	100- 34
Nieuwdorp II	18	9	5	4	23	57- 49
Borssele II	18	7	0	11	14	42- 62
VCK III	17	6	2	9	14	31- 44
Beren II	17	5	3	9	13	37- 51
SVD III	17	3	2	12	8	21- 67
Heinkenszand II	17	1	1	15	3	21-104
AKF II	13	3	1	9	0	36- 85

Kloetinge III-AKF II (3-1 gestaakt)
Kloetinge III-Beren II (4-2 gestaakt)
Resterende wedstrijden van AKF II niet meer vastgesteld.

DERDE KLAS C						
Borssele I	18	15	2	1	32	99-14
Rillandia III	18	11	3	4	25	66-33
Hoek II	18	9	2	7	20	63-48
Kapelle II	18	9	2	7	20	55-62
Zaamslag II	17	5	5	7	15	36-56
Spui II xx	16	7	2	7	12	38-44
Tern. Boys III x	16	6	2	8	12	38-54
AZVV III x	17	6	2	9	12	39-59
SVD II	16	4	2	10	10	29-47
Waarde II	18	2	2	14	6	15-71

Zaamslag II-AZVV III 6-2 gestaakt
Spui II-SVD II 2-2 gestaakt
Tern. Boys III-Spui II en SVD II-Tern. Boys III niet meer gespeeld.

In de 2e klas B begonnen twee nieuwkomers eveneens uitstekend: Borssele won uit met 4-1 van het gedegradeerde Krabbendijke II en Waarde versloeg S.V.D. met 4-3. Voor nieuwkomer Meeuwen II was er geen winst weggelegd: het moest in Arnemuiden II zijn meerdere erkennen (5-2). Rillandia II stuurde Yerseke II met een 4-0-nederlaag huiswaarts en Tern. Boys II ondervond de kracht van Kloetinge (0-6). RCS IV kwam niet opdagen bij Heinkenszand. 5-9-64

De uitslagen in de 3e klas D zijn: AZVV III-Hendrikskinderen 3-15; Hoek II-Heinkenszand II 10-0; Spui II-AKF II 4-3; Tern. Boys III-Kapelle II 8-0; Zaamslag II-Rillandia III 3-14; Wemeldinge II-Waarde II 5-1. 7-1

In 2B blijkt Borssele snode plannen te hebben gesmeed: het won nu met 3—2 van Waarde en werd daarmee de enige club, die de volle winst behaalde. Het wordt achtervolgt door Rillandia II, dat 0—0 gelijkspeelde tegen Heinkenszand, Kloetinge en Arnemuiden II, die 1—1 tegen elkaar gelijk speelden. Krabbendijke II verloor met 5—4 van Tern. Boys II en Meeuwen II met 3—1 van Yerseke II. 12-9-64

De uitslagen in de 3e klas D zijn: AKF II—Rillandia III 0—3, AZVV III—Kapelle II 6—5, 's-H.-H-kinderen—Zaamslag II 2—3, Heinkenszand II—Spui II 3—4. Tern. Boys III—Wemeldinge II 1—3, Waarde II—Hoek II 0—34. De stand: 12-9-64

Hoek II	2	2	0	0	4 13-0
Wemeldinge II	2	2	0	0	4 10-2
Rillandia III	2	2	0	0	4 7-3
Spui II	2	2	0	0	4 8-6
Tern. Boys III	2	1	0	1	2 9-3
's-H.-H'kinderen	2	1	0	1	2 7-6
Zaamslag II	2	1	0	1	2 6-6
AZVV III	2	1	0	1	2 9-20
AKF II	2	0	0	2	0 3-7
Kapelle II	2	0	0	2	0 5-14
Heinkenszand II	2	0	0	2	0 3-14
Waarde II	2	0	0	2	0 1-11

In de 2e klas B was een [illegible] aan ons doorgegeven. Borssele won niet met 3—2, maar met 5—1 van Waarde. De doelcijfers van Borssele zijn dus 9—2 en die van Waarde 5—8. Ten slotte won Hoek II met 4—0 van Waarde II inplaats van met 3—0, zoals was opgegeven.

De uitslagen in 3 D zijn: Rillandia III-Hoek II 1-5, Zaamslag II-Tern. Boys III 4-0. 19-9-64

Hoek II	3	3	0	0	6	19- 1
Wemeldinge II	2	2	0	0	4	10- 2
Spui II	2	2	0	0	4	8- 6
Zaamslag II	3	2	0	1	4	10- 6
Rillandia III	3	2	0	1	4	8- 8
's-H.-H.kinderen	2	1	0	1	2	17- 6
AZVV III	2	1	0	1	2	9-20
Tern. Boys III	3	1	0	2	2	9- 7
AKF II	2	0	0	2	0	3- 7
Kapelle II	2	0	0	2	0	5-14
Heinkenszand II	2	0	0	2	0	3-14
Waarde II	2	0	0	2	0	1-11

In 2B won Rillandia II de lastige uitwedstrijd tegen Tern. Boys II met 2—1, waardoor de Rillandianen de top van de ranglijst van Borssele overnamen, hoewel ze 1 wedstrijd meer speelden. 19-9-64

Rillandia II	3	2	1	0	5	6- 1
Borssele	2	2	0	0	4	9- 2
Kloetinge	2	1	1	0	3	7- 1
Arnemuiden II	2	1	1	0	3	6- 3
Waarde	2	1	0	1	2	5- 8
Yerseke II	2	1	0	1	2	3- 5
Tern. Boys II	3	1	0	2	2	6-12
Heinkenszand	1	0	1	0	1	0- 0
SVD	1	0	0	1	0	3- 4
Krabbendijke II	2	0	0	2	0	5- 9
Meeuwen II	2	0	0	2	0	3- 8

In 2 B ging Borssele—Rillandia II niet door. Kloetinge nam de kop over via een 5—1-zege op Heinkenszand. Krabbendijke II versloeg Meeuwen II (3—1), terwijl SVD—Tern. Boys II en Yerseke II—Arnemuiden II in een gelijk spel (2—2) eindigden. 26-9-64

Kloetinge	3	2	1	0	5	12— 2
Rillandia II	3	2	1	0	5	6— 1
Borssele	2	2	0	0	4	9— 2
Arnemuiden II	3	1	2	0	4	8— 5
Yerseke II	3	1	1	1	3	5— 7
Tern. Boys II	4	1	1	2	3	8—14
Waarde	2	1	0	1	2	5— 8
Krabbendijke II	3	1	0	2	2	8—10
SVD	2	0	1	1	1	5— 6
Heinkenszand	2	0	1	1	1	1— 5
Meeuwen II	3	0	0	3	0	4—11

De uitslagen in 3 D zijn: AKF II—Waarde II afg., AZVV III—Rillandia III 2—6, Spui II—'s-H.-Hendrikskinderen 2—8, Zaamslag II—Heinkenszand II 12—1, Wemeldinge II—Kapelle II 7—2.

Hoek II 26-9-64	3	3	0	0	6	19— 1
Wemeldinge II	3	3	0	0	6	17— 4
Zaamslag II	4	3	0	1	6	22— 7
Rillandia III	4	3	0	1	6	14—10
's-H.-H.kind. I	3	2	0	1	4	25— 8
Spui II	3	2	0	1	4	10—14
Tern. Boys III	3	1	0	2	2	9— 7
AZVV III	3	1	0	2	2	11—26
AKF II	2	0	0	2	0	3— 7
Waarde II	2	0	0	2	0	1—11
Kapelle II	3	0	0	3	0	7—21
Heinkenszand II	3	0	0	3	0	4—26

In 2B blijft Borssele het voortreffelijk doen: na de 2-1-zege in de moeilijke uitwedstrijd tegen Tern. Boys II zijn deze Zuidbevelanders de enige ploeg zonder een enkel verliespunt! Kloetinge behield intussen met een wedstrijd meer de top dank zij een 4-1-zege op Meeuwen II. Rillandia II ervoer de kracht van Waarde (2-3) en SVD won met 2-1 van Yerseke II. Arnemuiden II sprong naar de 3e plaats via een 3-0-zege op Krabbendijke II. 3-10-64

Kloetinge	4	3	1	0	7	16- 3
Borssele	3	3	0	0	6	11- 3
Arnemuiden II	4	2	2	0	6	11- 5
Rillandia II	4	2	1	1	5	8- 4
Waarde	3	2	0	1	4	8-10
SVD	3	1	1	1	3	7- 7
Yerseke II	4	1	1	2	3	6- 9
Tern. Boys II	5	1	1	3	3	9-16
Krabbendijke II	4	1	0	3	2	8-13
Heinkenszand	2	0	1	1	1	1- 5
Meeuwen II	4	0	0	4	0	5-15

De uitslagen in de 3e klas D zijn: AKF II-Zaamslag II 0-4, 's-Heer-Hendrikskinderen-Wemeldinge II 9-3, Heinkenszand II-Tern. Boys III 1-4, Hoek II-AZVV III 6-6, Kapelle II-Spui II 4-0, Rillandia III-Waarde II 8-2. 3-10-64

Zaamslag II	5	4	0	1	8	26- 7
Rillandia II	5	4	0	1	8	22-12
Hoek II	4	3	1	0	7	25- 7
Hendrikskinderen	4	3	0	1	6	34-11
Wemeldinge II	4	3	0	1	6	20-13
Tern. Boys III	4	2	0	2	4	13- 8
Spui II	4	2	0	2	4	10-18
AZVV III	4	1	1	2	3	17-32
Kapelle II	4	1	0	3	2	11-21
AKF II	3	0	0	3	0	3-11
Waarde II	3	0	0	3	0	3-19
Heinkenszand II	4	0	0	4	0	5-30

In 2B gingen de wedstrijden voor de twee koplopers door: Kloetinge behield de leiding door met liefst 8—0 van Waarde te winnen. Borssele bleef ook nu ongeslagen, want het won zijn vierde duel in successie met 2—0 van Yerseke II. 10-10-64

Kloetinge	5	4	1	0	9	24— 3
Borssele	4	4	0	0	8	13— 3
Arnemuiden II	4	2	2	0	6	11— 5
Rillandia II	4	2	1	1	5	8— 4
Waarde	4	2	0	2	4	8—18
SVD	3	1	1	1	3	7— 7
Tern. Boys II	5	1	1	3	3	9—16
Yerseke II	5	1	1	3	3	6—11
Krabbend. II	4	1	0	3	2	8—13
Heinkenszand	2	0	1	1	1	1— 5
Meeuwen II	4	0	0	4	0	5—15

De uitslagen in de 3e klas D zijn: 's Heer Hendrikskinderen—Hoek II 6—3, Spui II—Zaamslag II 4—2, Tern Boys III—Rillandia III 2—2, Wemeldinge II—AZVV III 5—2. 10-10-64

Rillandia III	6	4	1	1	9	24—14
's-H.-Hendr.	5	4	0	1	8	40—14
Wemeldinge II	5	4	0	1	8	25—15
Zaamslag II	6	4	0	2	8	28—11
Hoek II	5	3	1	1	7	28—13
Spui II	5	3	0	2	6	14—20
Tern. Boys III	5	2	1	2	5	15—10
AZVV III	5	1	1	3	3	19—37
Kapelle II	4	1	0	3	2	11—21
AKF II	3	0	0	3	0	3—11
Waarde II	3	0	0	3	0	3—19
Heinkensz. II	4	0	0	4	0	5—30

In de 2e klas B handhaafde Borssele zich eveneens op zijn uitstekende plaats door met 4—1 van S.V.D. te winnen, terwijl Meeuwen II Heinkenszand op de laatste plaats drukte door van die ploeg met 4—2 te winnen.

In de tweede klas B verloor Rillandia II met 1—0 van Meeuwen II. Arnemuiden II versloeg Waarde met 9—1. Heinkenszand moest met 3—0 net onderspit delven tegen koploper Borssele. SVD en Krabbendijke II speelden gelijk (1—1). Terneuzense Boys II versloeg Yerseke II met 2—0. 31-10-64

Borssele	6	6	0	0	12	20— 4
Kloetinge	5	4	1	0	9	24— 3
Arnemuiden II	5	3	2	0	8	20— 6
Rillandia II	5	2	1	2	5	8— 5
Tern. Boys II	6	2	1	3	5	11—16
SVD	5	1	2	2	4	9—12
Waarde	5	2	0	3	4	9—27
Meeuwen II	6	2	0	4	4	10—17
Krabbendijke II	5	1	1	3	3	9—14
Yerseke II	6	1	1	4	3	6—13
Heinkenszand	4	0	1	3	1	3—12

De uitslagen in de derde klas D zijn: Heinkenszand II—'s-H.-Hendrikskinderen 0—15, Kapelle II—Rillandia III 3—3, Spui II—Wemeldinge II 2—6, Tern. Boys III—AKF II 3—3, Waarde II—AZVV III 1—4, Zaamslag II—Hoek II 2—5. 31-10-64

's-H.-Hendr.	6	5	0	1	10	55—14
Wemeldinge II	6	5	0	1	10	31—17
Rillandia III	7	4	2	1	10	27—17
Hoek II	5	4	1	1	9	33—15
Zaamslag II	7	4	0	3	8	30—16
Tern. Boys III	6	2	2	2	6	18—13
Spui II	6	3	0	3	6	16—26
AZVV III	6	2	1	3	5	23—38
Kapelle II	5	1	1	3	3	14—24
AKF II	4	0	1	3	1	6—14
Waarde II	4	0	0	4	0	4—23
Heinkenszand II	5	0	0	5	0	5—45

In de 2e klas B moest leider Borssele zijn eerste verliespunt incasseren; het speelde met 3—3 gelijk tegen Rillandia II. Kloetinge, dat met 6—0 van S.V.D. won, profiteerde er van door zich relatief op gelijke hoogte met de leiders te stellen. Tern. Boys II sloeg Heinkenszand met 2—1, Krabbendijke II vond het pad der overwinning weer met als slachtoffer Yerseke II (4—0).

Borssele 7-11-64	7	6	1	0	13	23- 7
Kloetinge	6	5	1	0	11	30- 3
Arnemuiden II	5	3	2	0	8	20- 6
Tern. Boys II	7	3	1	3	7	13-17
Rillandia II	6	2	2	2	6	11- 8
Krabbendijke II	6	2	1	3	5	13-14
Waarde	5	2	0	3	4	9 -27
Meeuwen II	6	2	0	4	4	10-17
S.V.D.	6	1	2	3	4	9 -18
Yerseke II	7	1	1	5	3	6 -17
Heinkenszand	5	0	1	4	1	4 -14

De uitslagen in de 3e klas D zijn: A.K.F. II—Wemeldinge II 1—3; A.Z.V.V. III—Tern. Boys III 4—3, Hoek II—Spui II 7—1; Heinkenszand II—Waarde II 0—6; Kapelle II—'s-Heer-Hendrikskinderen 0—5. 7-11-64

's-H.-H.'kinderen	7	6	0	1	12	63-14
Wemeldinge II	7	6	0	1	12	34-18
Hoek II	7	5	1	1	11	40-16
Rillandia III	7	4	2	1	10	27-17
Zaamslag II	7	4	0	3	8	30-16
A.Z.V.V. III	7	3	1	3	7	27-41
Tern. Boys III	7	2	2	3	6	21-17
Spui II	7	3	0	4	6	17-33
Kapelle II	6	1	1	4	3	14-29
Waarde II	5	1	0	4	2	10-23
A.K.F. II	5	0	1	4	1	7 -17
Heinkenszand II	6	0	0	6	0	4 -54

In 2B verdedigde Borssele zijn leidersplaats uitstekend tegen de aanval van Arnemuiden 2 (3—6), zodat het met Kloetinge, dat met 5—1 van Krabbendijke 2, de dienst blijft uitmaken. Heinkenszand won met korfbalcijfers (6—5) van Yerseke 2, Waarde en Tern. Boys 2 speelden gelijk (3—3) en Rillandia 2 verloor met 5—1 van SVD. 21-11-64

Borssele	8	7	1	0	15	29—10
Kloetinge	7	6	1	0	13	35—4
Arnemuiden 2	6	3	2	1	8	23—12
Tern. Boys 2	8	3	2	3	8	16—20
Rillandia 2	7	2	2	3	6	12—13
SVD	7	2	2	3	6	14—19
Waarde	6	2	1	3	5	12—30
Krabbendijke 2	7	2	1	4	5	14—19
Meeuwen 2	6	2	0	4	4	10—17
Heinkenszand	6	1	1	4	3	10—19

De uitslagen in de 3e klas D zijn: Tern. Boys 3—'s-Heer-Hendrikskinderen 2 1 Zaamslag 2—Spui 2 2—1, AKF 2—Hoek 2 0—4, Kapelle 2—Waarde 2 1—1, Heinkenszand 2—Rillandia 3 0—8, AZVV 3—Wemeldinge 2 afg. 21-11-64

's-H.H.'kinderen	8	7	0	1	14	75—15
Hoek 2	8	6	1	1	13	44—16
Wemeldinge 2	7	6	0	1	12	34—18
Rillandia 3	8	5	2	1	12	35—17
Zaamslag 2	8	5	0	3	10	32—17
AZVV 3	7	3	1	3	7	27—41
Tern. Boys 3	8	2	2	4	6	22—29
Spui 2	8	3	0	5	6	18—35
Kapelle 2	7	1	2	4	4	15—30
Waarde 2	6	1	1	4	3	11—24
AKF 2	6	0	1	5	1	7—21
Heinkenszand 2	7	0	0	7	0	4—62

In 2B eindigde het belangrijke duel om de eerste plaats tussen Borssele en Kloetinge in een stevige 5—1 zege voor de Kloetingers, die daardoor met een relatieve voorsprong van 2 punten aan de leiding kwamen. Tern. Boys 2 verloor met 6—1 van Meeuwen 2. De stand aan de top van de ranglijst is:

Kloetinge	8	7	1	0	15	40— 5
Borssele	9	7	1	1	15	30—15
Arnemuiden 2	6	3	2	1	8	23—12

In 3D won 's-Heer-Hendrikskinderen met 9—1 van AZVV 3, Zaamslag 2 met 3—2 van Waarde 2 en Rillandia 3 met 7—3 van Tern. Boys 3. 12-12-64

's-H-H'kinderen	9	8	0	1	16	84—16
Rillandia 3	9	6	2	1	14	42—20
Hoek 2	8	6	1	1	13	45—15
Wemeldinge 2	7	6	0	1	12	34—18
Zaamslag 2	9	6	0	3	12	35—19
AZVV 3	8	3	1	4	7	28—50
Spui 2	8	3	0	5	6	17—35
Tern. Boys 3	9	2	2	5	6	25—36
Kapelle 2	7	1	2	4	4	15—30
Waarde 2	7	1	1	5	3	13—27
AKF 2	6	0	1	5	1	7—22
Heinkenszand 2	7	0	0	7	0	5—62

In 2 B wordt het steeds duidelijker, dat Kloetinge en Borssele de enige kandidaten zijn voor het kampioenschap, met wellicht Arnemuiden II als outsider. De Kloetingers wonnen met 6—1 van Heinkenszand, de ploeg uit Borssele met 4—1 van Krabbendijke II, terwijl Arnemuiden II met 2—1 van Tern. Boys II won. Waarde klopte Rillandia II (2—1), Yerseke II en SVD deelden (2—2). 19-12-64

Kloetinge	9	8	1	0	17	46— 6
Borssele	10	8	1	1	17	34—16
Arnemuiden II	7	4	2	1	10	25—13
Tern. Boys II	10	3	2	5	8	18—28
Waarde	7	3	1	3	7	14—31
SVD	8	2	3	3	7	16—21
Meeuwen II	7	3	0	4	6	16—18
Rillandia II	8	2	2	4	6	13—15
Krabbendijke II	8	2	1	5	5	15—23
Yerseke II	9	1	2	6	4	13—25
Heinkenszand	7	1	1	5	3	11—25

In 3 D behaalde 's-Heer-Hendrikskinderen als eerste ploeg van het zaterdagvoetbal de 100 doelpunten. In 10 wedstrijden behaald duidt dat wel op een schietgrage voorhoede.

De uitslagen zijn: 's-H.-H'kinderen—Waarde II 15—0, Tern. Boys III—Zaamslag II 2—5, Wemeldinge II—Rillandia III 3—1. 19-12-64

's-H.-H.'kinderen	10	9	0	1	18	100—16
Wemeldinge II	8	7	0	1	14	37—19
Zaamslag II	10	7	0	3	14	40—21
Rillandia III	10	6	2	2	14	43—23
Hoek II	8	6	1	1	13	45—15
AZVV III	8	3	1	4	7	28—50
Spui II	8	3	0	5	6	17—35
Tern. Boys III	10	2	2	6	6	27—41
Kapelle II	7	1	2	4	4	15—30
Waarde II	8	1	1	6	3	13—42
AKF II	6	0	1	5	1	7—22
Heinkenszand II	7	0	0	7	0	5—62

SLECHTS 2 WEDSTRIJDEN IN AFDELINGSVOETBAL

18-1-65

Het voetbalprogramma van de K.N.V.B afdeling Zeeland is weer eens in het water gevallen. In de zaterdagcompetitie gingen slechts twee wedstrijden door. In de eerste klas won Mevo met 3-0 van A.Z.V.V. II, terwijl in de 2e klas B De Meeuwen II met 4-0 baas bleef over Waarde. Alle andere wedstrijden werden afgelast. Voor de afdelingscompetitie (zondag) was de oogst nog slechter. Van alle wedstrijden ging er geen enkele door.

In 2B winst voor de leidende clubs: Kloetinge won met 3—0 van Tern. Boys 2 en Borssele uit met 4—1 van Meeuwen 2. Krabbendijke 2 verloor met 4—1 van Rillandia 2 en Heinkenszand met 6—2 van SVD, waardoor de verliezende ploeg op de laatste plaats bleef. 6-2-65

Kloetinge	10	9	1	0	19	49— 6
Borssele	11	9	1	1	19	38—17
Arnemuiden 2	7	4	2	1	10	25—13
SVD	9	3	3	3	9	22—23
Rillandia 2	9	3	2	4	8	17—16
Meeuwen 2	9	4	0	5	8	21—22
Tern. Boys 2	11	3	2	6	8	18—31
Waarde	8	3	1	4	7	14—35
Krabbendijke 2	9	2	1	6	5	16—27
Yerseke 2	9	1	2	6	4	13—25
Heinkenszand	8	1	1	6	3	13—31

De uitslagen in 3D zijn: Heinkenszand II—AKF II 2—8, Spui II—Waarde II 4—0, 's-Heer-Hendrikskinderen—Kapelle II 18—0, Zaamslag II—Wemeldinge II 3—6, Tern. Boys III—Hoek II 2—6. 6-2-65

's-H-H.kind.	11	10	0	1	20	118—16
Wemeldinge II	9	8	0	1	16	43—22
Hoek II	9	7	1	1	15	51—17
Rillandia III	10	6	2	2	14	43—23
Zaamslag II	11	7	0	4	14	43—27
Spui II	9	4	0	5	8	21—35
AZVV III	8	3	1	4	7	28—50
Tern. Boys III	10	2	2	6	6	27—41
Kapelle II	8	1	2	5	4	15—48
AKF II	7	1	1	5	3	15—24
Waarde II	9	1	1	7	3	13—46
Heinkenszand II	8	0	0	8	0	7—70

In de tweede klas B bleef Kloetinge op het goede spoor door een 4—0 overwinning op SVD. Waarde moest de eer laten aan Arnemuiden II (1—3) en Yerseke II klom een plaats op de ranglijst door een 5—2 zege op Krabbendijke II. Heinkenszand komt er iets beter voor te staan door een 6—2 overwinning op Meeuwen II. Rillandia II—Borssele werd afgelast. 13-2-65

Kloetinge	11	10	1	0	21	53— 6
Borssele	11	9	1	1	19	39—17
Arnemuiden II	8	5	2	1	12	28—14
SVD	10	3	3	4	9	22—27
Rillandia II	9	3	2	4	8	17—16
Meeuwen II	10	4	0	6	8	23—29
Tern. Boys II	11	3	2	6	8	18—31
Waarde	9	3	1	5	7	15—38
Yerseke II	10	2	2	6	6	18—27
Heinkenszand	9	2	1	6	5	18—33
Krabbendijke II	10	2	1	7	5	18—32

De uitslagen in 3 D zijn: Kapelle II—Heinkenszand II afg., AKF II—Waarde II 3—0, Hoek II—Zaamslag II 1—1, Rillandia III—Wemeldinge II afg., AZVV III—Spui II afg. 13-2-65

's-H.-H'kinderen	11	10	0	1	20	118-16
Wemeldinge II	9	8	0	1	16	43—22
Hoek II	10	7	2	1	16	52—18
Zaamslag II	12	7	1	4	15	44—28
Rillandia III	10	6	2	2	14	43—23
Spui II	9	4	0	5	8	21—35
AZVV III	8	3	1	4	7	38—51
Tern. Boys III	11	2	2	7	6	29—47
AKF II	8	2	1	5	5	18—24
Kapelle II	8	1	2	5	4	15—48
Waarde II	10	1	1	8	3	13—49
Heinkenszand II	8	0	0	8	0	7—70

In de tweede klas moest leider Kloetinge in Rillandia II een lastige klip omzeilen. Dat gelukte: 3—5. Heinkenszand klom weer een plaatsje, daar het puntloos gelijk speelde tegen Arnemuiden II. Meeuwen II maakte het zich wat veiliger door via een 3—1 zege op SVD aan het hoofd te komen van de langgerekte middenmoot, waarin alle ploegen nog voor de laatste plaats in aanmerking komen. Deze plaats wordt nu ingenomen door Krabbendijke II, dat met 2—1 van Tern. Boys II verloor. Yerseke II verloor met 4—2 van Waarde. 20-2-65

Kloetinge	12	11	1	0	23	58— 9
Borssele	11	9	1	1	19	39—17
Arnemuiden II	9	5	3	1	13	28—14
Meeuwen II	11	5	0	6	10	26—30
Tern. Boys II	12	4	2	6	10	20—32
Waarde	10	4	1	5	9	19—40
SVD	11	3	3	5	9	23—30
Rillandia II	10	3	2	5	8	20—21
Heinkenszand	10	2	2	6	6	18—33
Yerseke II	11	2	2	7	6	20—31
Krabbend. II	11	2	1	8	5	19—34

De uitslagen in 3D zijn: Hoek II—Kapelle II 1—1, Spui II—Heinkenszand II 3—0, 's-Heer-Hendrikskinderen—Tern. Boys III 9—0, Wemeldinge II—Zaamslag II 4—0, AZVV III—AFK II 1—0, Waarde II—Rillandia III 2—4. 26-2-65

's-H.-H.'kind.	12	11	0	1	22	127—16
Wemeldinge I	10	9	0	1	18	47—22
Hoek II	11	7	3	1	17	53—19
Rillandia III	11	7	2	2	16	47—25
Zaamslag II	13	7	1	5	15	44—32
Spui II	10	5	0	5	10	24—33
AZVV III	9	4	1	4	9	39—51
Tern. Boys III	12	2	2	8	6	29—56
AFK II	9	2	1	6	5	18—25
Kapelle II	9	1	3	5	5	16—49
Waarde II	11	1	1	9	3	15—53
Heinkenszand II	9	0	0	9	0	7—73

In de eerste klas B won Borssele met 3—0 van Waarde. Krabbendijke II moest de eer laten aan Arnemuiden II (2—3), terwijl SVD De Meeuwen met lege handen naar huis stuurde (3—0). Yerseke II en Rillandia II speelden gelijk (2—2) en Terneuzense Boys II won met 4—3 van Heinkenszand. 27-2-65

Kloetinge	12	11	1	0	23	58— 9
Borssele	12	10	1	1	21	42—17
Arnemuiden II	10	6	3	1	15	31—16
Tern. Boys II	13	5	2	6	12	24—35
SVD	12	4	3	5	11	26—30
Rillandia II	11	3	3	5	10	22—23
Meeuwen II	12	5	0	7	10	26—33
Waarde	11	4	1	6	9	19—43
Yerseke II	12	2	3	7	8	22—33
Heinkenszand	10	2	2	6	6	19—33
Krabbendijke II	12	2	1	9	5	21—37

De uitslagen in de derde klas D zijn: Zaamslag II—'s-H.-H.-kinderen 0—9, Spui I—Kapelle II 1—5, Heinkenszand II—Hoek II 3—4, Wemeldinge II—Terneuzense Boys III 0—1. 27-2-65

's-H.-H.-kind.	13	12	0	1	24	136—16
Hoek II	12	8	3	1	19	57—22
Wemeldinge II	11	9	0	2	18	47—23
Rillandia III	11	7	2	2	16	47—25
Zaamslag II	14	7	1	6	15	44—41
Spui II	11	5	0	6	10	11—40
AZVV III	9	4	1	4	9	39—51
Tern. Boys III	13	3	2	8	8	30—56
Kapelle II	10	2	3	5	7	21—50
AKF II	9	2	1	6	5	18—25
Waarde II	11	1	1	9	3	15—53
Heinkenszand II	10	0	0	10	0	10—77

In 2B nam Kloetinge via een moeizame 2—1-zege op Yerseke II wat afstand van het niet-spelende Borssele. Arnemuiden II verloor het contact met de koplopers, daar de reserves met liefst 5—1 van SVD klop kregen. Meeuwen II en Krabbendijke II deelden (3—3), Waarde verloor met 4—3 van Heinkenszand en Rillandia II won met 1—0 van Tern. Boys II. 6-3-65

Kloetinge	13	12	1	0	25	60-10
Borssele	12	10	1	1	21	42-17
Arnemuiden II	11	6	3	2	15	32-21
SVD	13	5	3	5	13	31-31
Tern. Boys II	14	5	2	7	12	24-36
Rillandia II	12	4	3	5	11	23-23
Meeuwen II	13	5	1	7	11	29-36
Waarde	12	4	1	7	9	22-47
Heinkenszand	12	3	2	7	8	26-40
Yerseke II	13	2	3	8	7	23-35
Krabbendijke II	13	2	2	9	6	24-40

De uitslagen in 3D zijn: Heinkenszand II—AZVV III 0—6; Hoek II—Wemeldinge II 4—3; Tern. Boys III—Spui II 1—1; 's-Heer-H'kinderen—Rillandia III 8—0; AKF II—Kapelle II 3—2. 6-3-65

's-H.-H'kind.	14	13	0	1	26	144-16
Hoek II	13	9	3	1	21	61-23
Wemeldinge II	12	9	0	3	18	50-27
Rillandia III	12	7	2	3	16	47-33
Zaamslag II	14	7	1	6	15	44-41
AZVV III	10	5	1	4	11	45-51
Spui II	12	5	1	6	11	12-41
Tern. Boys III	14	3	3	8	9	31-57
AKF II	10	3	1	6	7	21-27
Kapelle II	11	2	3	6	7	23-53
Waarde II	11	1	1	9	3	15-53
Heinkensz. II	11	0	0	11	0	10-83

In de tweede klas B ging Kloetinge door op het goede pad en won met 4-0 van Meeuwen II. Borssele bleef goed volgen door een 4-1 zege op Terneuzense Boys II. Arnemuiden II won met 3-2 van Rillandia II en met dezelfde cijfers versloeg S.V.D. Heinkenszand. Waarde behaalde een 7-2 overwinning op Krabbendijke II.

Kloetinge	14	13	1	0	27	64-10
Borssele	13	11	1	1	23	46-18
Arnemuiden II	12	7	3	2	17	35-23
S.V.D.	14	6	3	5	15	34-33
Tern. Boys II	15	5	2	8	12	25-40
Rillandia II	13	4	3	6	11	25-26
Waarde	13	5	1	7	11	29-49
Meeuwen II	14	5	1	8	11	29-40
Heinkenszand	13	3	2	8	8	28-43
Yerseke II	13	2	3	8	7	23-45
Krabbendijke II	14	2	2	10	6	26-47

De uitslagen in 3 D zijn: Wemeldinge II-A.K.F. II 3-3, Hoek II-Waarde II 3-0, Kapelle II-Zaamslag II 7-1, Rillandia III-Heinkenszand II 6-0, Spui II-A.Z.V.V. III 1-5.

's-H.-H'kinderen	14	13	0	1	26	144-16
Hoek II	14	10	3	1	23	64-23
Wemeldinge II	13	9	1	3	19	53-30
Rillandia III	13	8	2	3	18	53-33
Zaamslag II	15	7	1	7	15	45-48
A.Z.V.V. III	11	6	1	4	13	50-52
Spui II	13	5	1	7	11	13-46
Kapelle II	12	3	3	6	9	30-54
Tern. Boys III	14	3	3	8	9	31-57
A.K.F. II	11	3	2	6	8	24-31
Waarde II	12	1	1	10	3	15-56
Heinkenszand II	12	0	0	12	0	10-89

In 2B kwamen de topploegen niet in het veld. Arnemuiden II en Yerseke II deelden de winst (1-1), evenals Rillandia II en Krabbendijke II (3-3). Heinkenszand en Waarde maakten er een korfbaluitslag van (8-6), terwijl Tern. Boys II met 3-1 van SVD verloor. 20-3-65

Kloetinge	14	13	1	0	27	64-10
Borssele	13	11	1	1	23	46-18
Arnemuiden II	13	7	4	2	18	36-24
SVD	15	7	3	5	17	37-34
Rillandia II	14	4	4	6	12	28-29
Tern. Boys II	16	5	2	9	12	26-43
Meeuwen II	14	5	1	8	11	29-40
Waarde	14	5	1	8	11	35-57
Heinkenszand	14	4	2	8	10	36-49
Yerseke II	14	2	4	8	8	24-46
Krabbendijke II	15	2	3	10	7	29-50

De uitslagen in 3D zijn: Spui II-Rillandia III 0-3, AZVV III-Hoek II 3-1, Tern. Boys III-Heinkenszand II 6-1, Kapelle II-Wemeldinge II 2-6, AKF II-'s-Heer-Hendrikskinderen 1-6. 20-3-65

's-H-H'kinderen	15	14	0	1	28	150-17
Hoek II	15	10	3	2	23	66-26
Wemeldinge II	14	10	1	3	21	59-32
Rillandia III	14	9	2	3	20	56-33
AZVV III	12	7	1	4	15	53-53
Zaamslag II	15	7	1	7	15	45-48
Spui II	14	5	1	8	11	13 49
Kapelle II	13	3	3	7	9	32-60
Tern. Boys III	15	4	3	8	11	37-58
AKF II	12	3	2	7	8	25-37
Waarde II	12	1	1	10	3	15-56
Heinkenszand II	13	0	0	13	0	11-95

In de tweede klas B moest Borssele een 1—1 gelijk spel toestaan aan SVD. Krabbendijke II speelde gelijk (2—2) tegen Waarde maar had hiervan weinig plezier omdat Yerseke II de volle winst behaalde op Meeuwen II (0—3). Arnemuiden II—Heinkenszand en Kloetinge—Rillandia II werden afgelast. 27-3-65

Kloetinge	14	13	1	0	27	64—10
Borssele	14	11	2	1	24	47—19
Arnemuiden II	13	7	4	2	18	36—24
SVD	16	7	4	5	18	38—35
Rillandia II	14	4	4	6	12	28—29
Waarde	15	5	2	8	12	37—59
Tern. Boys II	16	5	2	9	11	26—43
Meeuwen II	15	5	1	9	11	29—43
Heinkenszand	14	4	2	8	10	36—49
Yerseke II	15	3	4	8	10	27—46
Krabbendijke II	16	2	4	10	8	31—52

De uitslagen in de derde klas D waren: Wemeldinge II—Heinkenszand II 11—2, Zaamslag II—Kapelle II 0—4, 's H.H.-kinderen—Spui II 13—0, Hoek II—AKF II 3—2, Rillandia III—AZVV III afg., Waarde II—Tern. Boys III 0—4. 27-3-65

's-H.H.-kind.	16	15	0	1	30	163-17
Hoek II	16	11	3	2	25	69—28
Wemeldinge II	15	11	1	3	23	70—34
Rillandia III	14	9	2	3	20	56—33
AZVV III	12	7	1	4	15	53—53
Zaamslag II	16	7	1	8	15	45—52
Tern. Boys III	16	5	3	8	13	41—58
Kapelle II	14	4	3	7	11	36—60
Spui II	15	5	1	9	11	13—62
AKF II	13	3	2	8	8	27—40
Waarde II	13	1	1	11	3	15—60
Heinkenszand II	14	0	0	14	0	13-106

In 2B een beste dag voor Kloetinge. Zelf won de Bevelandse ploeg met 2-0 van Waarde, terwijl Borssele met 3-1 van Rillandia II verloor. Onderaan bleef Krabbendijke II met de brokken zitten nu Heinkenszand met 4-2 van deze reserves won en ook Yerseke II de volle winst binnenhaalde, met 4-1 bij Tern. Boys II. Arnemuiden II en S.V.D. deelden de punten (1-1). 3-4-65

Kloetinge	15	14	1	0	29	66—10
Borssele	15	11	2	2	24	48—22
Arnemuiden II	14	7	5	2	19	37—25
S.V.D.	17	7	5	5	19	39—36
Rillandia II	15	5	4	6	14	31—30
Heinkenszand	15	5	2	8	12	40—51
Yerseke II	16	4	4	8	12	31—48
Waarde	16	5	2	9	12	37—61
Tern. Boys II	17	5	2	10	12	27—47
Meeuwen II	15	5	1	9	11	29—43
Krabbendijke II	17	2	4	11	8	33—56

De uitslagen in 3D zijn: Spui II-Tern. Boys III 0-0; 's-Heer-Hendrikskinderen -Heinkenszand II 22-1; A.K.F. II-A.Z.V.V. III 1-3; Rillandia III-Kapelle II 2-4; Waarde II-Wemeldinge II 1-8. 3-4-65

's-H.-H'kinder.	17	16	0	1	32	185—18
Hoek II	16	11	3	2	25	69—28
Wemeldinge II	17	12	1	3	25	78—35
Rillandia III	15	9	2	4	20	58—37
A.Z.V.V. III	13	8	1	4	17	56—54
Zaamslag II	16	7	1	8	15	45—52
Tern. Boys III	17	5	4	8	14	41—58
Kapelle II	15	5	3	7	13	40—62
Spui II	15	5	2	9	12	13—62
A.K.F. II	14	3	2	9	8	28—43
Waarde II	14	1	1	12	3	16—68
Heinkenszand II	15	0	0	15	0	14-128

In de tweede klas B is de positie van Kloetinge door het verlies van Borssele wel erg rooskleurig geworden. De Kloetingers hebben nu nog drie punten nodig uit vier wedstrijden. Waarde stelde zich veilig door een 2-0 zege op Meeuwen II. Rillandia II won met 5-2 van Heinkenszand en SVD behaalde in de uitwedstrijd tegen Krabbendijke II een 4-2 overwinning. 10-4-65

Kloetinge	16	14	2	0	30	68-12
Borssele	16	11	2	3	24	48-24
Arnemuiden II	15	8	5	2	21	37-27
SVD	18	8	5	5	21	43-38
Rillandia II	16	6	4	6	16	36-32
Waarde	17	6	2	9	14	39-61
Yerseke II	17	4	5	8	13	33-50
Heikenszand	16	5	2	9	12	42-56
Tern. Boys II	17	5	2	10	12	27-47
Meeuwen II	16	5	1	10	11	29-45
Krabbend. II	18	2	4	12	8	35-60

De uitslagen in 3D zijn: Zaamslag II—AKF II afg., Kapelle II—Hoek II 3-1, Waarde II—'s-H.-Hendrikskinderen 1-11, Wemeldinge II—Spui II 6-1, Terneuzense Boys III—AZVV III 0-4. 10-4-65

's-H.-H'kind.	18	17	0	1	34	196-19
Wemeld. II	17	13	1	3	27	84-36
Hoek II	17	11	3	3	25	70-31
Rillandia III	15	9	2	4	20	58-37
AZVV III	14	9	1	4	19	60-54
Zaamslag II	16	7	1	8	15	45-52
Kapelle II	16	6	3	7	15	43-63
Tern. Boys III	18	5	4	10	14	41-62
Spui II	17	5	2	10	12	14-68
AKF II	14	3	2	9	8	28-43
Waarde II	15	1	1	13	3	17-79
Heinkensz. II	15	0	0	15	0	14-128

*) = 2 winstpunten in mindering.

In de tweede klas B moet Krabbendijke II dus degraderen door een 3-2 nederlaag tegen Heinkenszand. Verrassend was de 1-0 nederlaag die leider Kloetinge leed tegen Borssele.

Kloetinge kon hierdoor nog geen kampioensfeest vieren. 24-4-65 Waarde behaalde een 3-1 overwinning op Yerseke II. Meeuwen II deed goed werk en speelde Terneuzense Boys II naar een 4-1 nederlaag. Arnemuiden II tenslotte won met 4-2 van Rillandia II.

Kloetinge	17	14	2	1	30	68-13
Borssele	17	12	2	3	26	49-24
Arnemuiden II	16	9	5	2	23	49-27
SVD	18	8	5	5	21	45-38
Rillandia II	17	6	4	7	16	38-36
Waarde	18	7	2	9	16	42-62
Heinkenszand	17	6	2	9	14	45-58
Meeuwen II	17	6	1	10	12	33-46
Yerseke II	18	4	5	9	13	34-43
Tern. Boys II	18	5	2	11	12	29-53
Krabbendijke II	19	2	4	13	8	37-63

De uitslagen in 3D zijn: Wemeldinge II—'s-Heer-Hendrikskinderen 2-6, ('s-Heer-Hendrikskinderen kampioen), Hoek II—Rillandia III 4-0, Waarde II—Kapelle II 0-5, AZVV III—Spui II 6-0, Heinkenszand II—Zaamslag II 1-5.

's-H.-H'kinderen	**18**	**17**	**0**	**1**	**34**	**196- 20**
Wemeldinge II	16	12	1	3	25	81- 34
Hoek II	17	10	4	3	24	67- 31
Rillandia III	16	9	2	5	20	58- 43
AZVV III	13	8	1	4	17	52- 52
Kapelle II	16	7	3	6	17	46- 60
Zaamslag II	16	7	1	8	15	46- 53
Tern. Boys III	17	5	3	9	13	38- 60
Spui II	18	4	2	12	10	26- 74
Waarde II	15	1	1	13	3	18- 81
Heinkenszand II	15	0	0	15	0	9-129

In de 2e klas eindigde de Walcherse derby tussen Oostkapelle en Serooskerke in een 2—1-zege voor de Serooskerkse ploeg. In 2 B had Kloetinge weinig moeite met het gedegradeerde Krabbendijke II (5—0), zodat de Kloetingers uit de laatste 2 wedstrijden nog slechts 1 punt voor de titel nodig hebben. Meeuwen II verloor met 4—1 van Rillandia II, Tern. Boys II met 3—2 van Waarde en Heinkenszand met 4—2 van Arnemuiden II. 1-5-65

Kloetinge	18	15	2	1	32	73—13
Borssele	17	12	2	3	26	49—24
Arnemuiden II	17	10	5	2	25	53—29
SVD	18	8	5	5	21	45—38
Rillandia II	18	7	4	7	18	42—37
Waarde	19	8	2	9	18	45—64
Heinkenszand	18	6	2	10	14	47—62
Yerseke II	18	4	5	9	13	34—43
Meeuwen II	18	6	1	11	13	34—50
Tern. Boys II	19	5	2	12	12	31—56
Krabbendijke II	20	2	4	14	8	37—68

De uitslagen in de 3e klas D zijn: Rillandia III—Zaamslag II 1—3, AZVV III—Waarde II 11—0, Heinkenszand II —Wemeldinge II 1—4, Kapelle II—Tern. Boys II, Tern. B. III n.o.g. 1-5-65

's-H.-H'kinderen	**18**	**17**	**0**	**1**	**34**	**196— 20**
Wemeldinge II	17	13	1	3	27	85— 35
Hoek II	17	10	4	3	24	67— 31
Rillandia III	17	9	2	6	20	59— 46
AZVV III	14	9	1	4	19	63— 52
Kapelle II	16	7	3	6	17	46— 60
Zaamslag II	17	8	1	8	17	49— 54
Tern. Boys III	17	5	3	9	13	38— 60
Spui II	18	4	2	12	10	26— 74
Waarde II	16	1	1	14	3	18— 92
Heinkensz. II	16	0	0	16	0	10—133

Kloetinge I werd dus kampioen in de tweede klas B door een 0—0-gelijk spel tegen Rillandia II. Borssele versloeg Meeuwen II met 4—0. SVD behaalde een 7—3-zege op Waarde en Yerseke II zegevierde met 7—2 over Heinkenszand. 8-5-65

Kloetinge	**19**	**16**	**2**	**1**	**34**	**73-13**
Borssele	18	13	2	3	28	53-24
Arnemuiden II	17	10	5	2	25	53-29
SVD	19	9	5	5	23	52-41
Rillandia II	19	7	5	7	19	42-37
Waarde	20	8	2	10	18	48-71
Yerseke II	19	5	5	9	15	41-45
Heinkenszand	19	6	2	11	14	49-69
Meeuwen II	19	6	1	12	13	34-54
Tern. Boys II	19	5	2	12	12	31-56
Krabbendijke II	20	2	4	14	8	37-68

De uitslagen in de derde klas D ten slotte zijn: AZVV III—Wemeldinge II 6—3; Rillandia III—'s-Heer-Hendrikskinderen 1—9; Waarde II—Spui II 1—3; de overige wedstrijden werden afgelast. 8-5-65

In de 2e klas B won Arnemuiden II met 5—0 van Meeuwen II, verloor Heinkenszand met 6—2 van Borssele en versloeg Rillandia II het thuisspelende SVD met 2—1. De stand is nu: 15-5-65

Kloetinge	19	15	3	1	33	73—13
Borssele	19	14	2	3	30	59—26
Arnemuid. II	18	11	5	2	27	58—29
SVD	20	9	5	6	23	53—43
Rillandia II	20	8	5	7	21	44—38
Waarde	20	8	2	10	18	48—71
Yerseke II	19	5	5	9	15	41—46
Heinkenszand	20	6	2	12	14	53—75
Meeuwen II	20	6	1	13	13	34—59
Tern. Boys II	19	5	2	12	12	31—56
Krabbend. II	20	2	4	14	8	37—68

De uitslagen in de 3e klas D zijn: Rillandia III-Wemeldinge II 3—1, Kapelle II-AZVV III 2—2, Spui II-Hoek II 0—3, Waarde II—Zaamslag II 1—1. 15-5-65

's-H-H'kind.	19	18	0	1	36	205—21
Wemeldinge II	19	13	1	5	27	89—44
Hoek II	18	11	4	3	26	70—31
AZVV III	16	10	2	4	22	71—57
Rillandia III	19	10	2	7	22	63—56
Kapelle II	17	7	4	6	18	48—62
Zaamslag II	18	8	2	8	18	50—55
Tern. Boys III	17	5	3	9	13	38—60
Spui II	20	5	2	13	12	29—78
Waarde II	18	1	2	15	4	20—96
Heinkensz. II	16	0	0	16	0	10—133

In de tweede klas B behaalde Borssele een 4-3 overwinning op Yerseke II. Arnemuiden II versloeg Kloetinge met 10-3. 22-5-65

De uitslagen in de derde klas D zijn: AZVV III-Zaamslag II 3-6; Tern. Boys III-Waarde II 5-2; Heinkenszand II-Kapelle II 3-10; Hoek II-'s-H.H.kinderen 0-2.

In de 3e klas D won Waarde II met 7—2 van Heinkenszand II.

Enkele restant-uitslagen in de 3e klas D zijn: Rillandia 3-AZVV 3 1-5, Kapelle 2-Tern. Boys 3 4-0, Zaamslag 2-AZVV 3 2-2, Kapelle 2-Heinkenszand 2 7-2.

Groep B VI:

Yerseke B I	16	13	3	0	29	73—12
Krabbend. B I	16	11	2	3	24	52—17
Hansw. B. B I	16	10	3	3	23	43—17
Waarde B I	16	9	2	5	20	33—19
Wemeld. B I	16	9	0	7	18	40—31
Kapelle B I	16	7	0	9	14	56—39
Rillandia B I	16	4	1	11	7x	25—58
Hansw. B. B II	16	2	1	13	5	11—76
Kruiningen B I	16	1	0	15	2	13—77

SVD I—Chelsfield FC 1—1, SVD III—Estate Youth FC 14—0, Waarde—Woking United FC 10—4, Jong Ambon—Grain FC 1—10, Axel A—Wellington Esso Apprentice Ass. FC 0—3, SSVV—Old Greefordians FC 0—4, Veere I—Bickley and Widmore FC 4—1, Veere II—Kingsfisher FC 2—1, Graauw I—Leather Bottle FC 5—4, Corn Boys I—Old Lyonian FC 1—1, Corn Boys II—Sun Assurance FC 0—9, Borssele I—Aldershot GPO FC 2—2, Philips Onts. Ver.—Chiddingly FC 3—4, 's-H.-H.-Kinderen I—Bordon Rovers FC 2—5, 's-H.-H.-Kinderen II—Graham Athletic FC 0—6, GPC I—Tovil & Bridge Mill. FC afg., GPC II—Beta Bake FC 1—8, Retranchement—Offham FC 0—1, Zaamslag I—Rushlake Green FC 4—4, Oostburg I—Tottenham Rangers FC 1—1 gest., VAW—Debden FC 0—3, Mistrappers I—Holmbury St. Mary United FC 1—1, Uiterton I—South Kenton FC 2—3, Groede I—Dartford YMCA I FC afg., Groede II—Dartford YMCA II FC 4—1, Volharding '32—Field & Son FC 0—6, Cortgene I—Treasure FC afg., Glucose Fabr. I—Giltec FC 1—0, Smerdiek I—Medway Spartak FC 2—1, Zeeland Sport Comb.—Charlton Athletic Supporters 4—4, RCS—Highampark Batchelors FC 6—1, WHS (St.-Annaland)—Charlton Manors FC afg., VCK I—St. Ahale's 1—5, VSV—Glanvillenthoven 0—4.

EINDSTANDEN ZATERDAGVOETBAL AFDELING ZEELAND K.N.V.B.

De eindstanden zaterdagcompetitie K.N.V.B. afdeling Zeeland, seizoen 1964—1965 luiden:

EERSTE KLAS

Hoek	22	17	2	3	36	93—35
Wolphaartsdijk	21	15	2	4	32	82—38
Wemeldinge	22	11	4	7	26	72—47
Spui	22	11	2	9	24	53—51
Kapelle	21	10	3	8	23	70—56
Middelburg V	21	11	0	10	22	55—39
Nieuwdorp	22	8	6	8	22	54—66
Zaamslag	21	9	2	10	20	60—77
Beren	22	6	4	12	16	40—56
Nieuwdorp	22	5	5	12	15	36—60
Bruse Boys	22	4	5	13	13	33—62
AZVV II	22	5	1	16	11	32—93

TWEEDE KLAS A

Wissenkerke	18	14	2	2	30	133- 28
Brouwershaven	18	12	3	3	27	75—31
Veere	18	11	2	5	24	46—28
Col. Boys	18	9	2	7	20	53—47
Kloetinge	17	8	1	8	17	41—52
Serooskerke	17	7	2	8	16	40—39
Duiveland	17	5	3	9	13	40—72
Wolphaartsd. II	17	5	1	11	11	40—87
Oostkapelle	17	5	0	12	10	44—81
SKNWK x)	17	3	0	14	4	24—71

TWEEDE KLAS B

Kloetinge	20	15	3	2	33	76—23
Borssele	20	15	2	3	32	63—28
Arnemuiden II	19	12	5	2	29	62—32
SVD	20	9	5	6	23	53—43
Rillandia II	20	8	5	7	21	44—38
Waarde	20	8	2	10	18	48—72
Yerseke II	20	5	5	10	15	44—50
Heinkenszand	20	6	2	12	14	52—75
Meeuwen II	20	6	1	13	13	34—59
Tern. Boys II	19	5	2	12	12	31—56
Krabbendijke II	20	2	4	14	8	37—68

DERDE KLAS A

WIK	14	12	0	2	24	103- 24
Zwaluwen (ZSC)	14	10	2	2	22	47—15
Bruse Boys II	14	10	1	3	21	54—28
Mevo II	14	7	0	7	14	43—38
Zeemeeuwen	14	5	1	8	11	59—49
Brouwershaven II	14	5	1	8	11	20—54
SKNWK II	14	2	1	11	5	23—67
Zwal. (ZSC) II x)	14	2	0	12	0	18—92

DERDE KLAS B

Bevelanders	26	22	1	3	45	175- 45
GPC	26	19	2	5	40	107- 33
Middelburg VI	26	19	1	6	39	101- 44
Vlissingen VI	26	18	2	6	38	114- 42
Nieuwland II	26	18	1	7	37	89—47
Zeel. Sport VI	25	14	3	8	31	107- 58
VCK II	26	14	3	9	31	88—62
Serooskerke II	26	9	3	14	21	78—90
Bevelanders II	26	9	3	14	21	74—90
Veere II	26	7	5	14	19	37—67
Meeuwen III	26	6	3	17	15	50- 123
VCK III	25	5	3	17	13	34- 128
Wissenkerke II	26	2	3	21	7	32- 152
Oostkapelle II	26	2	1	23	5	43- 148

DERDE KLAS C

AKF	24	22	1	1	45	108- 19
SVD II	24	21	1	2	43	121- 25
Kloetinge III	24	18	2	4	38	115- 33
Nieuwdorp II	24	13	3	8	29	75—73
Kloetinge IV	22	14	0	8	28	96—55
Vlissingen VII	24	12	3	9	27	61—65
Beren II x)	24	7	6	11	18	46—54
Wolphaartsd. II	24	8	0	16	16	53—99
's-H.-Hendr.k. II	23	6	3	14	15	36—70
Cortgene II	24	7	1	16	15	47—93
Borssele II	23	6	1	16	13	52- 100
SVD III	24	4	2	18	10	51- 113
Nieuwland II	24	4	1	19	9	36—98

DERDE KLAS D

's-H.-Hendriksk.	20	19	0	1	38	207- 21
Hoek II	20	12	4	4	28	81—34
Wemeldinge II	20	13	1	6	27	91—50
AZVV III	20	12	3	5	27	93—67
Kapelle II	20	10	4	6	24	68—67
Rillandia III	20	10	2	8	22	64—61
Zaamslag II	20	9	3	8	21	58—60
Tern. Boys III	20	6	3	11	15	43—73
Spui II	20	5	2	13	12	29—78
Waarde II	20	2	2	16	6	29- 102
Heinkensz. II x)	20	0	0	20	0	18- 168

De niet in deze standenlijsten verwerkte ontmoetingen werden óf gestaakt óf niet meer vastgesteld.
x) twee winstpunten in mindering.

1965_1966

INDELING VAN DE ZATERDAGCOMPETITIE

De voorlopige indeling voor de zaterdagcompetitie van de K.N.V.B. afdeling Zeeland voor het voetbalseizoen 1965-1966 ziet er als volgt uit:

1e klas: VCK, Wemeldinge, Kapelle, Spui, Middelburg V, Nieuwdorp, Zaamslag, Beren, Mevo, Bruse Boys, Kloetinge, Wissenkerke.

2e klas A: Brouwershaven, Veere, Colijnsplaatse Boys, Serooskerke, Duiveland, Oostkapelle, Meeuwen II, AKF, Bevelanders, 's-Heer-Hendrikskinderen, WIK.

2e klas B: AZVV II, Borssele, Arnemuiden II, SVD, Rillandia II, Waarde, Yerseke II, Heinkenszand, Terneuzense Boys II, SVD, Rillandia II, Waarde, Yerseke II, Heinkenszand, Terneuzense Boys II, Kloetinge II, Wolphaartsdijk II.

3e klas A: SKNWK, ZSC '62, Bruse Boys II, Mevo II, Zeemeeuwen, Brouwershaven II, Bruse Boys III, Burgh III.

3e klas B: Nieuwland II, VCK II, Serooskerke II, Bevelanders II, Veere II, Meeuwen III, VCK III, Wissenkerke II, Oostkapelle II, Cortgene II, Colijnsplaatse Boys II.

3e klas C: GPC, Middelburg VI, Vlissingen VI, Zeeland Sport VI, Nieuwdorp II, Vlissingen VII, Borssele II, SVD III, Nieuwland III, Arnemuiden III.

3e klas D: SVD II, Kloetinge III, Beren II, Wolphaartsdijk III, 's-Heer-Hendrikskinderen II, Wemeldinge II, Heinkenszand II, Kapelle III, 's-Heer-Arendskerke II.

3ek las E: Krabbendijke II, Hoek II, AZVV III, Kapelle II, Rillandia III, Zaamslag II, Terneuzense Boys III, Spui II, Waarde II, SSVV.

SLECHTS 13 VAN DE 38

Het slechte weer is mede oorzaak geweest, dat slechts 13 van de 38 voor het afdelingsvoetbal vastgestelde wedstrijden konden worden gespeeld.

In de 1e klas heeft Middelburg V — zoals verwacht — gewonnen van Beren, en wel met 4-3. Kapelle bewees door met 2-0 te winnen, de meerdere te zijn van Nieuwdorp. De overige wedstrijden werden afgelast. Alle in de 2e klas A te spelen wedstrijden werden afgelast. S.V.D. wist in de 2e klas B met 3-2 te zegevieren over Heinkenszand en Arnemuiden II heeft Terneuzense Boys II een 6-0 nederlaag weten toe te brengen. De scheidsrechter is niet opgekomen bij Yerseke II-Wolfaartsdijk II, terwijl de resterende wedstrijden eveneens werden afgelast. 4-9-65

De overige uitslagen zijn: **3e klas A:** Zeemeeuwen I-SKNWK I 2-3, ZSC '62 I-SKNWK II 9-0. **3e klas B:** Bevelanders II-Oostkapelle II 8-2, Middelburg VI-Serooskerke II 5-0. **3e klas D:** SVD II-Wolfaartsdijk III 9-2, Wemeldinge II-Beren II 1-2. **3e klas E:** Krabbendijke II-AZVV III 10-2, Waarde II-Kapelle II 2-10, Zaamslag II-Rillandia III 6-3. Alle overige wedstrijden werden afgelast.

In de tweede klas B bleek Wolphaartsdijk II te sterk voor Kloetinge II (9—3). AZVV II—SVD werd een puntenverdeling (1—1), terwijl Yerseke II Terneuzense Boys II op eigen veld een 3—4 nederlaag toebracht. 11-9-65

SVD	2	1	1	0	3	4—	3
Arnemuiden II	1	1	0	0	2	7—	0
Wolphaartsdijk II	1	1	0	0	2	9—	3
Yerseke II	1	1	0	0	2	4—	3
AZVV II	1	0	1	0	1	1—	1
Heinkenszand	1	0	0	1	0	2—	3
Kloetinge II	1	0	0	1	0	3—	9
Terneuzense Boys II	2	0	0	2	0	3—	11
Borssele I	0	0	0	0	0	0—	0
Rillandia II	0	0	0	0	0	0—	0
Waarde I	0	0	0	0	0	0—	0

De overige uitslagen zijn:
In de 3e klas A werden alle wedstrijden afgelast. 3e klas B: Cortgene II—Bevelanders II 1—4. 3e klas C. GPC I—Zeeland Sport VI 1—2, VCK III—Nieuwdorp II 0—0 (gestaakt), Vlissingen VII—SVD III 3—3. 3e klas D: Alle wedstrijden afgelast, 3e klas E: AZVV III—Terneuzense Boys III 3—2, Hoek II—Waarde II 2—0, Kapelle II—Zaamslag II 12—3, Krabbendijke II—Rillandia III 4—3. Alle andere vastgestelde wedstrijden werden afgelast.

Waarde verloor met 1—3 van Arnemuiden II, waardoor laatstgenoemde aan de kop van de ranglijst van de 2e klas B belandde. Terneuzense Boys II kreeg de kous op zijn kop bij AZVV II (3—1) en Rillandia II haalde de volle winst weg bij Kloetinge II (2—3). 18-9-65

Arnemuiden II	2	2	0	0	4	10—1
AZVV II	2	1	1	0	3	4—2
SVD	2	1	1	0	3	4—3
Wolfaarsdijk II	1	1	0	0	2	9—3
Rillandia II	1	1	0	0	2	3—2
Yerseke II	1	1	0	0	2	4—3
Heinkenszand	1	0	0	1	0	2—3
Waarde	1	0	0	1	0	1—3
Kloetinge II	2	0	0	2	0	5—12
Tern. B. II	3	0	0	3	0	4—14
Borssele	0	0	0	0	0	0—0

3e klas E: Hoek II—AZVV III 6—1, Rillandia III—Waarde II 5—1, Terneuzense Boys III—Spui II 1—1, Zaamslag II—Krabbendijke II 1—3. Hoek II 3 6; Krabbendijke II 3 6; Kapelle II 2 4; Rillandia III 3 2; Zaamslag II 3 2; AZVV III 3 2; Tern. Boys III 2 1; Spui II 2 1; Waarde II 3 0; SSV '65 I 0 0. 18-9-65

Arnemuiden II kwam in de tweede klas B tegen SVD met de hakken over de sloot (3—4) en behield zijn eerste plaats. AZVV II maakte Kloetinge II in (8—1) en Borssele startte met een 1—2-zege op Heinkenszand. Yerseke II won met dezelfde cijfers (1—2) van Rillandia II en Waarde bracht Wolphaartsdijk II een 0—4-nederlaag toe.

Arnemuiden II	3	3	0	0	6	14— 4
AZVV II	3	2	1	0	5	12— 3
Yerseke II	2	2	0	0	4	6— 4
SVD	3	1	1	1	3	7— 7
Waarde	2	1	0	1	2	5— 3
Wolph. dijk II	2	1	0	1	2	9— 7
Heinkenszand	2	1	0	1	2	4— 4
Rillandia II	2	1	0	1	2	4— 4
Borssele	1	0	0	1	0	1— 2
Kloetinge II	3	0	0	3	0	6—20
Tern. Boys II	3	0	0	3	0	4—14

Derde klas E: AZVV III—SSV '65 I 1—7, Krabbendijke II—Kapelle II 13—4, Spui II—Rillandia III 4—4, Waarde II—Zaamslag II 5—3. 25-9-65

Krabbendijke II	4	4	0	0	8	30—10
Hoek II	3	3	0	0	6	11— 2
Kapelle II	3	2	0	1	4	26—18
Rillandia III	4	1	1	2	3	25—15
SSV '65 I	1	1	0	0	2	7— 1
Spui II	3	0	2	1	2	6— 8
Zaamslag II	4	1	0	3	2	13—23
AZVV III	4	1	0	3	2	7—25
Waarde II	4	1	0	3	2	8—30
Tern. Boys III	2	0	1	1	1	3— 4

Wolphaartsdijk II werd in de tweede klas B door leider Arnemuiden II met 15—1 in de pan gehakt, terwijl Borssele bij Yerseke II de kous op zijn kop kreeg (5—0). Kloetinge II haalde zijn eerste punten binnen door met 2—0 van Terneuzense Boys II te winnen. Heinkenszand stuurde Rillandia II met een 5—2 nederlaag naar huis terug. SVD bleek de meerdere van gastheer Waarde (1—3). 2-10-65

Arnemuiden II	4	4	0	0	8	29— 5
AZVV II	3	2	1	0	5	12— 3
SVD	4	2	1	1	5	10— 8
Yerseke II	3	2	0	1	4	10— 6
Heinkenszand	3	2	0	1	4	9— 6
Rillandia II	3	2	0	1	4	8— 8
Waarde	3	1	0	2	2	6— 6
Wolphaartsd. II	3	1	0	2	2	10—22
Kloetinge II	4	1	0	3	2	8—20
Borssele	2	0	0	2	0	1— 7
Tern. Boys II	4	0	0	4	0	4—16

Derde klas E: Kapelle II-SSV I 5—2, Rillandia III-Hoek II 4—9, Terneuzense Boys III-Zaamslag II 0—0. 2.10.65

Hoek II	4	4	0	0	8	20— 6
Krabbend. II	4	4	0	0	8	30—10
Kapelle II	4	3	0	1	6	31—20
Rillandia III	5	1	1	3	3	29—24
Zaamslag II	5	1	1	3	3	13—23
SSV 65 I	2	1	0	1	2	10— 6
Spui II	3	0	2	1	2	6— 8
Tern. Boys III	3	0	2	1	2	3— 4
AZVV III	4	1	0	3	2	7—26
Waarde II	4	1	0	3	2	8—30

In de 2e klas B werd AZVV II nogal verrassend door zijn gastheer Borssele verschalkt (3—1). Rillandia II ging tegen SVD ten onder (4—0). Waarde haalde bij Tern. Boys II de volle winst weg (4—5).
Arnemuiden II verstevigde zijn positie bovenaan de ranglijst door Yerseke II met een 0—3-nederlaag achter te laten en Wolphaartsdijk II kwam maar juist over de Heinkenszand-hindernis heen (4—3). 9-10-65

Arnemuiden II	5	5	0	0	10	32— 5
SVD	5	3	1	1	7	14— 8
AZVV II	4	2	1	1	5	13— 6
Yerseke II	4	2	0	2	4	10— 9
Heinkenszand	4	2	0	2	4	12—10
Waarde	4	2	0	2	4	11—10
Rillandia II	4	2	0	2	4	8—12
Wolph.dijk II	4	2	0	2	4	14—25
Borssele	3	1	0	2	2	4— 8
Kloetinge II	4	1	0	3	2	8—20
Tern. Boys II	5	0	0	5	0	8—21

Derde klas E: Krabbendijke II—Waarde II 6—0, Rillandia III—Tern. Boys III 1—2, Spui II—Kapelle II 3—6, SSV '65 I—Hoek II 0—0, Zaamslag II AZVV III 9—0. 4-10-65

Krabbendijke II	5	5	0	0	10	36—10
Hoek II	5	4	1	0	9	20— 6
Kapelle II	5	4	0	1	8	37—23
Zaamslag II	6	2	1	3	5	22—23
Tern. Boys III	4	1	2	1	5	5— 5
SSV '65 I	3	1	1	1	3	10— 6
Rillandia III	6	1	1	4	3	30—26
Spui II	4	0	2	2	2	9—14
AZVV III	5	1	0	4	2	7—35
Waarde II	5	1	0	4	2	8—36

In de tweede klas B zorgde SVD er via 'n 4-2 nederlaag tegen Kloetinge II voor, dat Arnemuiden II zich nu nog comfortabeler op de eerste plaats heeft genesteld.

AZVV II kwam door een 6-2 zege op Wolphaartsdijk II gelijk met SVD. Heinkenszand maakte Tern. Boys II in met 9-1. Rillandia II-Borssele eindigde zoals het begonnen was (0-0). Waarde stuurde Yerseke II met een 3-1 nederlaag naar huis. 16-10-65

Arnemuiden II	5	5	0	0	10	32- 5
AZVV II	5	3	1	1	7	19- 8
SVD	6	3	1	2	7	16-12
Heinkenszand	5	3	0	2	6	21-11
Waarde	5	3	0	2	6	14-11
Rillandia II	5	2	1	2	5	8-12
Yerseke II	5	2	0	3	4	11-12
Kloetinge II	5	2	0	3	4	12-22
Wolph.dijk II	5	2	0	3	4	16-31
Borssele	4	1	1	2	3	4- 8
Tern. Boys II	6	0	0	6	0	9-30

DERDE KLAS E: AZVV II-Spui II 8-2, Hoek II-Krabbendijke II 3-4, Tern. Boys III-Kapelle II 5-1, Waarde II-SSV '65 I 2-4. 16-10-65

Krabbendijke II	6	6	0	0	12	40-13
Hoek II	6	4	1	1	9	23-10
Kapelle II	6	4	0	2	8	38-28
Tern. Boys III	5	2	2	1	6	10- 5
SSV '65 I	4	2	1	1	5	14- 8
Zaamslag II	6	2	1	3	5	22-23
AZVV III	6	2	0	4	4	15-37
Rillandia III	6	1	1	4	3	29-26
Spui II	5	0	2	3	2	11-22
Waarde II	6	1	0	5	2	10-40

Arnemuiden 2 boekte zijn 6e achtereen volgende zege in de tweede klas B, deze maal uit tegen Heinkenszand (2—6). Terneuzense Boys 2 werd door SVD onder de voet gelopen (7—1) en Borssele gaf in Waarde de gelijknamige ploeg met 0—6 op zijn kop. Wolfaartsdijk 2 is voor Yerseke 2 met een 3—1-nederlaag naar huis gestuurd. 23.10.65

Arnemuiden 2	6	6	0	0	12	38—7
SVD	7	4	1	2	9	23—13
AZVV 2	5	3	1	1	7	19—8
Heinkenszand	6	3	0	3	6	23—17
Yerseke 2	6	3	0	3	6	14—13
Waarde	6	3	0	3	6	14—17
Borssele	5	2	1	2	5	10—8
Rillandia 2	5	2	1	2	5	8—12
Kloetinge 2	5	2	0	3	4	12—22
Wolfaartsdijk 2	6	2	0	4	4	17—34
Tern. Boys 2	7	0	0	7	0	10—37

Derde klas E: Rillandia 3—AZVV 3 6—6, Tern. Boys 3—SSV 1 1—2, Zaamslag 2—Spui 2 5—1. 23-10-65

Krabbend. 2	6	6	0	0	12	40—13
Hoek 2	6	4	1	1	9	23—10
Kapelle 2	6	4	0	2	8	38—28
SSV '65 1	5	3	1	1	7	16—9
Zaamslag 2	7	3	1	3	7	27—24
Tern. Boys 3	6	2	2	2	6	11—7
AZVV 3	7	2	1	4	5	18—40
Rillandia 3	7	1	2	4	4	32—29
Spui 2	6	0	2	4	2	12—27
Waarde 2	6	1	0	5	2	10—40

In 2 B stuurde Borssele de Kloetinge-reserves met lege handen naar huis terug (3—0) en moest AZVV II zijn meerdere in Rillandia II erkennen (4—2). 30-10-65

Arnemuiden II	6	6	0	0	12	38— 7
SVD	7	4	1	2	9	23—13
AZVV II	6	3	1	2	7	21—12
Borssele	6	3	1	2	7	13— 8
Rillandia II	6	3	1	2	7	12—14
Heinkenszand	6	3	0	3	6	23—17
Yerseke II	6	3	0	3	6	14—13
Waarde	6	3	0	3	6	14—17
Kloetinge II	6	2	0	4	4	12—25
Wolfaartsd. II	6	2	0	4	4	17—34
Tern. Boys II	7	0	0	7	0	10—37

Derde klas E: Hoek II—Zaamslag II 3—1, Kapelle II—AZVV III 6—3, Spui II—Krabbendijke II 1—10, SSV I—Rillandia III 0—4, Waarde II—Tern. Boys III 1—3. 30-10-65

Krabbendijke II	7	7	0	0	14	50—14
Hoek II	7	5	1	1	11	26—11
Kapelle II	7	5	0	2	10	44—31
Tern. Boys III	7	3	2	2	8	14— 8
SSV '65 I	6	3	1	2	7	16—13
Zaamslag II	8	3	1	4	7	28—27
Rillandia III	8	2	2	4	6	39—32
AZVV III	8	2	1	5	5	24—49
Spui II	7	0	2	5	2	13—37
Waarde II	7	1	0	6	2	11—43

Koploper van de tweede klas B, Arnemuiden II, overmeesterde in Axel AZVV II (1—2). Rillandia II won met verrassend groot verschil (7—1) van Waarde en Wolphaartsdijk II versloeg Borssele (5—3). SVD kwam als overwinnaar uit het duel met Yerseke II (2—3). Heinkenszand klopte Kloetinge II (3—2). 6-11-65

Arnemuiden II	7	7	0	0	14	40- 8
SVD	8	5	1	2	11	26-15
Rillandia II	7	4	1	2	9	19-15
Heinkenszand	7	4	0	3	8	26-19
AZVV II	7	3	1	3	7	22-14
Borssele	7	3	1	3	7	16-13
Yerseke II	7	3	0	4	6	16-16
Waarde	7	3	0	4	6	15-24
Wolphaartsd. II	7	3	0	4	6	22-37
Kloetinge II	7	2	0	5	4	14-28
Tern. Boys II	7	0	0	7	0	10-37

Derde klas E: Hoek II—Kapelle II 6—1, Krabbendijke II—Tern. Boys III 3—0, SSV I—Zaamslag II 2—1 Waarde II—Spui II 2—3. 6-11-65

Krabbendijke II	8	8	0	0	16	53-14
Hoek II	8	6	1	1	13	32-12
Kapelle II	8	5	0	3	10	45-37
SSV '65 I	7	4	1	2	9	18-14
Tern. Boys III	8	3	2	3	8	14-11
Zaamslag II	9	3	1	5	7	29-29
Rillandia III	8	2	2	4	6	39-32
AZVV III	8	2	1	5	5	24-49
Spui II	8	1	2	5	4	16-39
Waarde II	9	1	0	7	2	13-46

In de 2e klas B een kleine verrassing. Het tot nu toe puntloos gebleven Terneuzense Boys II speelde gelijk in de uitwedstrijd tegen Borssele (1-1). Een puntenverdeling was eveneens het resultaat bij Waarde-Kloetinge II (2-2). Heinkenszand liet in Axel de tanden zien aan AZVV II en won met de duidelijke cijfers 3-6. 13-11-65

Arnemuiden II	7	7	0	0	14	40- 8
SVD	8	5	1	2	11	26-15
Heinkenszand	8	5	0	3	10	32-22
Rillandia II	7	4	1	2	9	19-15
Borssele	8	3	2	3	8	17-14
AZVV II	8	3	1	4	7	25-20
Waarde	8	3	1	4	7	17-26
Yerseke II	7	3	0	4	6	16-16
Wolphaartsdijk II	7	3	0	4	6	22-37
Kloetinge II	8	2	1	5	5	16-30
Tern. Boys II	8	0	1	7	1	11-38

DERDE KLAS E

AZVV III - Waarde II 7-3, Kapelle II - Rillandia III 2-1, SSV '65 I - Krabbendijke II 2-2. 13-11-65

Krabbendijke II	9	8	1	0	17	55-16
Hoek II	8	6	1	1	13	32-12
Kapelle II	9	6	0	3	12	47-38
SSV '65 I	8	4	2	2	10	20-16
Tern. Boys III	8	3	2	3	8	14-11
Zaamslag II	9	3	1	5	7	29-29
AZVV III	9	3	1	5	7	31-52
Rillandia III	9	2	2	5	6	40-34
Spui II	8	1	2	5	4	16-39
Waarde II	10	1	0	8	2	16-53

De koploper der tweede klas B, Arnemuiden II, heeft getuige de uitslag (2-0) nogal wat moeite met zijn bezoekers, Kloetinge II, gehad.
Waarde kreeg in Heinkenszand de kous op zijn kop (2-0) en AZVV II moest in Yerseke II zijn meerdere erkennen (2-1). Wolphaartsdijk II- Rillandia II werd afgelast. 9-1-66

Arnemuiden II	8	8	0	0	16	42- 8
SVD	9	6	1	2	13	28-16
Heinkenszand	9	6	0	3	12	34-22
Rillandia II	7	4	1	2	9	19-15
Yerseke II	8	4	0	4	8	18-17
Borssele	9	3	2	4	8	18-16
AZVV II	9	3	1	5	7	26-22
Waarde	9	3	1	5	7	17-28
Wophaartsdijk II	7	3	0	4	6	22-37
Kloetinge II	9	2	1	6	5	16-32
Tern. Boys II	8	0	1	7	1	11-38

AZVV III-Hoek II afg.; Spui II-SVV '65 afg.; Tern. Boys III-Krabbendijke II 1.4; Waarde II-Rillandia III 1-6; Zaamslag II-Kapelle II 2-7. 9-1-66

Krabbendijke II	10	9	1	0	19	59-17
Kapelle II	10	7	0	3	14	54-40
Hoek II	8	6	1	1	13	32-12
SSV '65 I	8	4	2	2	10	20-16
Tern. Boys III	9	3	2	4	8	15-15
Rillandia III	10	3	2	5	8	46-35
AZVV III	9	3	1	5	7	31-52
Zaamslag II	10	3	1	6	7	31-36
Spui II	8	1	2	5	4	16-39
Waarde II	10	1	0	9	2	17.59

In de tweede klas B won leider Arnemuiden II en wel met 1—7 van Wolphaartsdijk II. Borssele overmeesterde met duidelijke cijfers Yerseke II (4—0). Terneuzense Boys II behaalde ten koste van Kloetinge II zijn eerste overwinning (5—1). Het Axelse AZVV II bleek juist niet opgewassen tegen Rillandia II (2—3). Afgelast werd Heinkenszand—SVD. 5-2-66

Arnemuiden II	9	9	0	0	18	49—9
SVD	9	6	1	2	13	28—16
Heinkenszand	9	6	0	3	12	34—22
Rillandia II	8	5	1	2	11	22—17
Borssele	10	4	2	4	10	22—16
Yerseke II	9	4	0	5	8	18—21
Waarde	9	3	1	5	7	17—28
AZVV II	10	3	1	6	7	28—25
Wolphaartsdijk II	8	3	0	5	6	23—44
Kloetinge II	10	2	1	7	5	17—37
Tern. Boys II	9	1	1	7	3	16—39

Derde klas E: AZVV III—Rillandia III afgelast, Krabbendijke II—SSV I afgelast, Spui II—Tern. Boys III 0—6, Waarde II—Hoek II 2—5. 5-2-66

Krabbendijke II	10	9	1	0	19	59—17
Hoek II	9	7	1	1	15	37—14
Kapelle II	10	7	0	3	14	54—40
SSV '65 I	8	4	2	2	10	20—16
Tern. Boys III	10	4	2	4	10	21—15
Rillandia III	10	3	2	5	8	46—35
AZVV III	9	3	1	5	7	31—52
Zaamslag II	10	3	1	6	7	31—36
Spui II	9	1	2	6	4	16—45
Waarde II	11	1	0	10	2	19—64

Van Arnemuiden II in de tweede klas B kan hetzelfde worden gezegd, als van 's-H.-Hendrikskinderen in 2 A. Dat ondervond Borssele op eigen veld (0—6). Het gevecht om de tweede plaats tussen Heinkenszand en SVD is in het voordeel van eerstgenoemde beslecht (4—1). SVD moest zelfs Rillandia II, dat Wolphaartsdijk II overmeesterde (4—0), nog voorbij laten gaan. De rode lantaarndrager Terneuzense Boys II heeft het onderspit moeten delven tegen AZVV II (1—2). Kloetinge II—Yerseke II werd afgelast. 26-2-66

Arnemuiden II	10	10	0	0	20	55— 9
Heinkenszand	10	7	0	3	14	38—23
Rillandia II	9	6	1	2	13	26—17
SVD	10	6	1	3	13	29—20
Borssele	11	4	2	5	10	22—22
AZVV II	11	4	1	6	9	30—26
Yerseke II	9	4	0	5	8	18—21
Waarde	9	3	1	5	7	17—28
Wolphaartsdijk II	9	3	0	6	6	23—48
Kloetinge II	10	2	1	7	5	17—37
Tern. Boys II	10	1	1	8	3	17—41

Derde klas E: Hoek II—SSV I 5—2, Kapelle II—Spui II 7—1, Terneuzense Boys III—AZVV III 8—0, Zaamslag II—Waarde II 3—1. 26-2-66

Krabbendijke I	10	9	1	0	19	59—17
Hoek II	10	8	1	1	17	42—16
Kapelle II	11	8	0	3	16	61—41
Tern. Boys III	11	5	2	4	12	29—15
SSV '65 I	9	4	2	3	10	22—21
Zaamslag II	11	4	1	6	9	39—37
Rillandia III	10	3	2	5	8	46—35
AZVV III	10	3	1	6	7	31—60
Spui II	10	1	2	7	4	17—52
Waarde II	12	1	0	11	2	20—72

In de tweede klas B een wat magere overwinning van leidersploeg Arnemuiden II op Terneuzense Boys II (3—0). Heinkenszand liet Wolphaartsdijk II zijn tanden zien (7—2) en niet minder overtuigend werd AZVV II door SVD onder de voet gelopen (11—2).
Het terreinvoordeel speelde een rol bij Yerseke II—Waarde (5—0). Rillandia II had blijkbaar weinig moeite met het toch niet te onderschatten Borssele (0—3). 5-3-66

Arnemuiden II	11	11	0	0	22	58- 9
Heinkenszand	11	8	0	3	16	45-25
SVD	11	7	1	3	15	40-22
Rillandia II	10	7	1	2	15	29-17
Yerseke II	10	5	0	5	10	23-21
Borssele	12	4	2	6	10	22-25
AZVV II	12	4	1	7	9	32-37
Waarde	10	3	1	6	7	17-33
Wolphaartsdijk II	10	3	0	7	6	25-55
Kloetinge II	10	2	1	7	5	17-37
Tern. Boys II	11	1	1	9	3	17-44

Derde klas E: AZVV III—Krabbendijke II 1—5, Hoek II—Spui II 3—1, Rillandia III—SSV '65 I 3—3. 5-3-66

Krabbendijke II	11	10	1	0	21	64-18
Hoek II	11	9	1	1	19	45-17
Kapelle II	11	8	0	3	16	61-41
Tern. Boys III	11	5	2	4	12	29-15
SSV '65 I	10	4	3	3	11	25-24
Rillandia III	11	3	3	5	9	49-38
Zaamslag II	11	4	1	6	9	38-37
AZVV III	11	3	1	7	7	32-65
Spui II	11	1	2	8	4	18-55
Waarde II	12	1	0	11	2	20-71

Arnemuiden II handhaaft in de tweede klas B nog steeds zijn ongeslagen positie. Ditmaal was Heinkenszand het slachtoffer (6-1). Rillandia II rukte, door met 2-1 te winnen van Kloetinge II, op naar de tweede plaats. Borssele bleef baas over Wolphaartsdijk II, (4-1) en de beide punten in het duel Waarde-AZVV II gingen naar Axel (1-3). SVD hield tegen Yerseke II de volle winst in eigen huis (4-2). 12-3-66

Arnemuid. II	12	12	0	0	24	64-10
Rillandia II	11	8	1	2	17	31-18
SVD	12	8	1	3	17	44-24
Heinkenszand	12	8	0	4	16	46-31
Borssele	13	5	2	6	12	26-26
AZVV II	13	5	1	7	11	35-38
Yerseke II	11	5	0	6	10	25-25
Waarde	11	3	1	7	7	18-36
Wolph.dijk II	11	3	0	8	6	26-59
Kloetinge II	11	2	1	8	5	18-39
Tern. Boys II	11	1	1	9	3	17-44

AZVV III-Zaamslag II afg.; Hoek II-Tern. Boys III 3-2; Rillandia III-Krabbendijke II 1-4; Spui II-Waarde II 3-3; SSV '65 I-Kapelle II 3-4.

Krabbend. II	12	11	1	0	23	68-19
Hoek II	12	10	1	1	21	48-19
Kapelle II	12	9	0	3	18	65-44
Tern. Boys III	12	5	2	5	12	31-18
SSV '65 I	11	4	3	4	11	28-28
Zaamslag II	11	4	1	6	9	38-37
Rillandia III	12	3	3	6	9	50-42
AZVV III	11	3	1	7	7	32-65
Spui II	12	1	3	8	5	21-58
Waarde II	13	1	1	11	3	23-74

In de tweede klas B vierden de gelijke spelen hoogtij. Zelfs de ongeslagen leider Arnemuiden II, dat gastheer was van Rillandia II, moest zijn eerste puntje afstaan (0-0). 19-3-66

Het goed geklasseerde SVD kwam niet verder dan 2-2 tegen hekkesluiter Terneuzense Boys II. Twee gelijkwaardige ploegen bleken Kloetinge II en Borssele (5-5) en Waarde - Wolphaartsdijk II eindigde ook al gelijk (2-2). De uitzondering die de regel bevestigt was hier Yerseke II - Heinkenszand, welk duel met verrassende cijfers door laatstgenoemde werd gewonnen (1-7).

Arnemuiden II	13	12	1	0	25	64-10
Rillandia II	12	8	2	2	18	31-18
SVD	13	8	2	3	18	46-26
Heinkenszand	13	9	0	4	18	53-32
Borssele	14	5	3	6	13	31-31
AZVV II	13	5	1	7	11	35-38
Yerseke II	12	5	0	7	10	26-32
Waarde	12	3	2	7	8	20-38
Wolphaartsd. II	12	3	1	8	7	28-61
Kloetinge II	12	2	2	8	6	23-44
Tern. Boys II	12	1	2	9	4	19-46

Derde klas E: AZVV III - Kapelle II 4-5, Krabbendijke II - Zaamslag II 9-0 SSV '65 I - Spui II 2-0, Tern. Boys III - Hoek II 1-2. 19-3-66

Krabbendijke II	13	12	1	0	25	77-19
Hoek II	13	11	1	1	23	50-20
Kapelle II	13	10	0	3	20	70-48
SSV '65 I	12	5	3	4	13	30-28
Tern. Boys III	13	5	2	6	12	32-20
Rillandia III	12	3	3	6	9	50-42
Zaamslag II	12	4	1	7	9	38-46
AZVV III	12	3	1	8	7	36-70
Spui II	13	1	3	9	5	21-60
Waarde II	13	1	1	11	3	23-74

Arnemuiden II bracht in de tweede klas B de beide punten mee uit Waarde (1-4) en Borssele speelde hetzelfde klaar in Heinkenszand (2-3). Bij AZVV II-Yerseke I kwam laatstgenoemde niet op en Rillandia II-Tern. Boys II werd afgelast, evenals Wolphaartsdijk II-SVD. 26-3-66

Arnemuiden II	14	13	1	0	27	68-11
Rillandia II	12	8	2	2	18	31-18
SVD	13	8	2	3	18	46-26
Heinkenszand	14	9	0	5	18	55-35
Borssele	15	6	3	6	15	34-33
AZVV II	13	5	1	7	11	35-38
Yerseke II	12	5	0	7	10	26-32
Waarde	13	3	2	8	8	21-42
Wolphaartsd. II	12	3	1	8	7	28-61
Kloetinge II	12	2	2	8	6	23-44
Tern. Boys II	12	1	2	9	4	19-46

Derde klas E: Kapelle II—Krabbendijke II 2-2, Spui II-AZVV III 4-2, Terneuzense Boys III-Rillandia III 6-3, Zaamslag II-Hoek II 1-3, SSV 1-Waarde II afg. 26-3-66

Krabbendijke II	14	12	2	0	26	79-21
Hoek II	14	12	1	1	25	53-21
Kapelle II	14	10	1	3	21	72-50
Tern. Boys III	14	6	2	6	14	38-23
SSV '65 I	12	5	3	4	13	30-28
Rillandia III	13	3	3	7	9	53-48
Zaamslag II	13	4	1	8	9	39-49
AZVV III	13	3	1	9	7	38-74
Spui II	14	2	3	9	7	25-62
Waarde II	13	1	1	11	3	23-74

In de tweede klas B gebeurde weinig schokkends. AZVV II ging wat verrassend ten onder tegen Kloetinge II (4-2), terwijl Borssele slechts een magere overwinning boekte op Terneuzense Boys II (0-1). Heinkenszand bemachtigde beide punten in Waarde (2-3) en SVD kwam niet verder dan een puntenverdeling tegen Wolfaartsdijk II (1-1). Yerseke II zag Rillandia II met de volle winst huiswaarts keren (2-4). 2-4-66

Arnemuiden II	14	13	1	0	27	68-11
Rillandia II	13	9	2	2	20	35-20
Heinkenszand	15	10	0	5	20	58-37
SVD	14	8	3	3	19	47-27
Borssele	16	7	3	6	17	35-33
AZVV II	14	5	1	8	11	37-42
Yerseke II	13	5	0	8	10	28-36
Kloetinge II	13	3	2	8	8	27-46
Wolfaartsd. II	13	3	2	8	8	29-62
Waarde	14	3	2	9	8	23-45
Tern. Boys II	13	1	2	10	4	19-47

DERDE KLAS E: 4-4-66
AZW III-Hoek II 2-3; Krabbendijke II-SSV '65 I 6-0; Rillandia III-Kapelle II 1-7; Spui II-Zaamslag II 2-3; Terneuzense Boys III-Waarde II 8-0.

Krabbend. II	15	13	2	0	28	85-21
Hoek II	15	13	1	1	27	56-23
Kapelle II	15	11	1	3	23	79-51
Tern. Boys III	15	7	2	6	16	46-23
SSV '65 I	13	5	3	5	13	30-34
Zaamslag II	14	5	1	8	11	42-51
Rillandia III	14	3	3	8	9	54-55
AZVV III	14	3	1	10	7	40-77
Spui II	15	2	3	10	7	27-65
Waarde II	14	1	1	12	3	23-82

Arnemuiden II verstevigde zijn zo goed als onaantastbare eerste plaats van de tweede klas A door met 4—1 van AZVV II te winnen. Hekkesluiter Terneuzense Boys II zag kans de twee punten uit zijn duel tegen Wolphaartsdijk II in eigen huis te houden (4—2). Yerseke II en Kloetinge II kwamen een gelijkspel overeen (2—2). 10-4-66

Arnemuiden II	15	14	1	0	29	72—12
Rillandia II	13	9	2	2	20	35—20
Heinkenszand	15	10	0	5	20	58—37
SVD	14	8	3	3	19	47—27
Borssele	16	7	3	6	17	35—33
Yerseke II	14	5	1	8	11	30—38
AZVV II	15	5	1	9	11	38—40
Kloetinge II	14	3	3	8	9	29—48
Wolphaartsd. II	14	3	2	9	8	31—66
Waarde	14	3	2	9	8	23—45
Tern. Boys II	14	2	2	10	6	23—48

Derde klas —E: Kapelle II—Hoek II 2—6, SSV '65 I—AZVV III 2—2, Waarde II—Krabbendijke II 1—8, Zaamslag II—Tern. Boys III 2—4.

Krabbendijke II	16	14	2	0	30	93—22
Hoek II	16	14	1	1	29	62—25
Kapelle II	16	11	1	4	23	81—57
Tern. Boys III	16	8	2	6	18	50—25
SSV '65 I	14	5	4	5	14	32—36
Zaamslag II	15	5	1	9	11	44—55
Rillandia III	14	3	3	8	9	54—55
AZVV III	15	3	2	10	8	42—79
Spui II	15	2	3	10	7	27—65
Waarde II	15	1	1	13	3	24—90

In de derde klas E gingen alle drie de wedstrijden door. Krabbendijke II werd zelfs kampioen via een krappe 2-1-overwinning op Hoek II. Rillandia III kreeg in Axel de kous op de kop van AZVV III (5-3) en Spui II bleef op eigen terrein juist meester over SVV '65 I (3-2).

Derde klas E: 12-3-66

Krabbend. II	17	15	2	0	32	95—23
Hoek II	17	14	1	2	29	63—27
Kapelle II	16	11	1	4	23	81—57
Tern. B. III	16	8	2	6	18	50—25
SSV '65 I	15	5	4	6	14	34—39
Zaamsl. II	15	5	1	9	11	44—55
AZVV III	16	4	2	10	10	47—82
Rilland. III	15	3	3	9	9	57—60
Spui II	16	3	3	10	9	30—27
Waarde II	15	1	1	13	3	24—90

Zoals verwacht, won in de tweede klas B Arnemuiden II van Borssele (3-0). Wat verrassend was de nederlaag die Rillandia II leed op eigen terrein tegen SVD (1-2), terwijl Heinkenszand in Terneuzen maar juist baas kon blijven over Terneuzense Boys II (2-3). Kloetinge II-Wophaartsdijk II eindigde in een puntenverdeling (1-1). AZ VV II behaalde een magere overwinning op Yerseke II (2-1). 26-4-66

Arnemuiden II	16	15	1	0	31	76-12
Heinkenszand	16	11	0	5	22	61-39
SVD	15	9	3	3	21	49-28
Rillandia II	14	9	2	3	20	36-22
Borssele	17	7	3	7	17	35-36
AZVV II	16	6	1	9	13	40-48
Kloetinge II	15	3	4	8	10	30-49
Yerseke II x	15	5	1	9	9	31-40
Wolphaartsdijk II	15	3	3	9	9	32-67
Waarde	14	3	2	9	8	23-45
Tern. Boys II	15	2	2	11	6	25-52

x) twee winstpunten in mindering.

Derde klas E: Rillandia III-Spui II 4-1, Zaamslag II-SVV '65 I 4-3. 30-4-66

Krabbendijke II	17	15	2	0	32	95-23
Hoek II	17	14	1	2	29	63-27
Kapelle II	16	11	1	4	23	81-57
Tern. Boys III	16	8	2	6	18	50-25
SSV '65 I	16	5	4	7	14	37-43
Zaamslag II	16	6	1	9	13	48-58
Rillandia III	16	4	3	9	11	61-61
AZVV III	16	4	2	10	10	47-82
Spui II	17	3	3	11	9	31-71
Waarde II	15	1	1	13	3	24-90

In de tweede klas B verkrok Arnemuiden II dus met de punten en als kampioen bij Rillandia II. 7-5-66
Terneuzense Boys II greep één van zijn laatste kansen nog wat punten te verzamelen door met 2—3 van Waarde te winnen. Yerseke II won met 1—3 van Heinkenszand, terwijl SVD en Kloetinge II een puntenverdeling overeen kwamen (1—1), AZVV II was vrijwel machteloos tegen Wolphaartsdijk II (4—1).

Arnemuiden II	17	16	1	0	33	80-12
SVD	16	9	4	3	22	50-29
Heinkenszand	17	11	0	6	22	62-42
Rillandia II	15	9	2	4	20	36-26
Borssele	17	7	3	7	17	35-36
AZVV II	17	6	1	10	13	41-52
Yerseke II x)	16	6	1	9	11	34-41
Kloetinge II	16	3	5	8	11	31-50
Wolphaartsd. II	16	4	3	9	11	36-68
Waarde	15	3	2	10	8	25-48
Tern. Boys II	16	3	2	11	8	28-54

x) twee winstpunten in mindering.

DERDE KLAS E: AZVV III—Zaamslag II 3—5, Hoek II—Rillandia III 4—0, Kapelle II—Waarde II 10—0, Krabbendijke II—Spui II 8—1, SSV '65 I—Terneuzense Boys III 7—2.

Krabbend. II	18	16	2	0	34	103- 24
Hoek II	18	15	1	2	31	67- 27
Kapelle II	17	12	1	4	25	91- 57
Tern. Boys III	17	8	2	7	18	52- 32
SSV '65 I	17	6	4	7	16	44- 45
Zaamslag II	17	7	1	9	15	53- 61
Rillandia III	17	4	3	10	11	61- 65
AZVV III	17	4	2	11	10	50- 87
Spui II	18	3	3	12	9	32- 79
Waarde II	16	1	1	14	3	24-100

In de tweede klas B speelde Terneuzense Boys II het klaar Rillandia II met 6—1 te verslaan, waardoor Waarde de degradatie-kandidaat is geworden. Waarde verloor van Kloetinge II (9—4). Borssele en SVD kwamen een puntenverdeling overeen (4—4). Kampioen Arnemuiden II versloeg Yerseke II met 2—0. 14-5-66

Arnemuiden II	18	17	1	0	35	82—12
SVD	17	9	5	3	23	54—33
Heikenszand	17	11	0	6	22	62—42
Rillandia II	16	9	2	5	20	37—32
Borssele	18	7	4	7	18	39—40
AZVV II	17	6	1	10	13	41—52
Kloetinge II	17	4	5	8	13	40—54
Wolphaartsd. II	16	4	3	9	11	36—68
Yerseke II	17	6	1	10	11x	34—43
Tern. Boys II	17	4	2	11	10	34—55
Waarde	16	3	2	11	8	29—57

x) twee winstpunten in mindering.

1967 - 1968

WAARDE KAMPIOEN

Derde klas E: Kapelle IV—Waarde I 0—4, Kloetinge V—Krabbendijke III 2—3, Kruiningen IV—Kloetinge IV 2—1, Rillandia III—Kapelle III 0—2, Waarde I—Wemeldinge II 8—3.

3e klas E: Kapelle III—Krabbendijke III 3—7, Kloetinge IV—Waarde 0—7, Kloetinge V—Kapelle IV 7—5, Waarde II—Kruiningen IV 2—2, Wemeldinge II—Rillandia III 8—2. 9-9-67

Waarde 2—4 15—3; Krabbendijke III 2—4 10—5; Waarde II 2—3 6—2; Kruiningen IV 2—3 4—3; Kloetinge V 2—2 9—8; Wemeldinge II 2—2 11—10; Kapelle III 2—2 5—7; Kapelle IV 2—0 5—11; Rillandia III 2—0 2—10; Kloetinge IV 2—0 1—9.

VIERDE KLAS E

Kapelle IV-Kruiningen IV 1-3; Kloetinge IV-Wemeldinge II 1-6; Krabbendijke III-Waarde II 3-1; Waarde-Rillandia III 9-4. 16-9-67

Waarde	3	3	0	0	6	24- 7
Krabbendijke III	3	3	0	0	6	13- 6
Kruiningen IV	3	2	1	0	5	7- 4
Wemeldinge II	3	2	0	1	4	17-12
Waarde II	3	1	1	1	3	7- 5
Kloetinge V	2	1	0	1	2	10- 5
Kapelle III	2	1	0	1	2	5- 7
Rillandia III	3	0	0	3	0	7-19
Kapelle IV	3	0	0	3	0	3-15
Kloetinge IV	3	0	0	3	0	2-15

3e klas E: Kapelle II—Waarde 2-6, Kloetinge V—Rillandia III 2-2, Kruiningen IV—Krabbendijke III 2-1, Waarde II—Kloetinge IV 1-3, Wemeldinge II—Kapelle IV 8-0. 23-9-67

Waarde	4	4	0	0	8	30- 9
Kruiningen IV	4	3	1	0	7	9- 5
Wemeldinge II	4	3	0	1	6	25-12
Krabbendijke III	4	3	0	1	6	14- 8
Kloetinge V	3	1	1	1	3	12- 7
Waarde II	4	1	1	2	3	8- 8
Kapelle III	3	1	0	2	1	7-13
Kloetinge IV	4	1	0	3	2	5-16
Rillandia III	4	0	1	3	1	9-21
Kapelle IV	4	0	0	4	0	3-23

3e klas E: Kapelle IV - Rillandia III 3-4, Kloetinge IV - Kapelle III 2-2, Krabbendijke III - Wemeldinge II 3-1, Waarde I - Kloetinge V 11-0. 30-9-67

Waarde	5	5	0	0	10	41- 9
Krabbendijke III	5	4	0	1	8	17- 9
Kruiningen IV	4	3	1	0	7	9- 5
Wemeldinge II	5	3	0	2	6	26-15
Waarde II	4	1	1	2	3	8- 8
Kloetinge V	4	1	1	2	3	12-18
Kapelle III	4	1	1	2	3	9-15
Rillandia III	5	1	1	3	3	13-24
Kloetinge IV	5	1	1	3	3	7-18
Kapelle IV	5	0	0	5	0	6-27

DERDE KLAS E:

Rillandia III-Kruiningen IV 3-4; Waarde II-Wemeldinge II 1-1; Kloetinge IV-Kloetinge V 3-3. 7-10-67

Waarde	5	5	0	0	10	41- 9
Kruiningen IV	5	4	1	0	9	13- 8
Krabbendijke III	5	4	0	1	8	17- 9
Wemeldinge II	6	3	1	2	7	27-16
Waarde II	5	1	2	2	4	9- 9
Kloetinge V	5	1	2	2	4	15-21
Kloetinge IV	6	1	2	3	4	10-21
Kapelle III	4	1	1	2	3	9-15
Rillandia III	6	1	1	4	3	16-28
Kapelle IV	5	0	0	5	0	6-27

Derde klas E: Kapelle III—Waarde II 0—0, Krabbendijke III—Kloetinge IV 6—2, Kruiningen IV—Kloetinge V 2—2, Waarde I—Kapelle IV 14—0. 14-9-67

Waarde	6	6	0	0	12	55— 9
Krabbendijke III	6	5	0	1	10	23—11
Kruiningen IV	6	4	2	0	10	15—10
Wemeldinge II	6	3	1	2	7	27—16
Waarde II	6	1	3	2	5	9— 9
Kloetinge V	6	1	3	2	5	17—23
Kapelle III	5	1	2	2	4	9—15
Kloetinge IV	7	1	2	4	4	12—27
Rillandia III	6	1	1	4	3	16—28
Kapelle IV	6	0	0	6	0	6—41

3e klas E: Kapelle IV-Kapelle III 3-6, Krabbendijke III-Waarde I 3-8, Rillandia III-Kloetinge IV 7-1, Waarde II-Kloetinge V 2-4, Wemeldinge II-Kruiningen IV 4-4. 21-10-67

Waarde	7	6	1	0	13	57—12
Krabbend. III	7	5	1	1	11	26—14
Kruiningen IV	7	4	3	0	11	19—14
Wemeldinge II	7	3	2	2	8	31—20
Kloetinge V	7	2	3	2	7	21—25
Kapelle III	6	2	2	2	6	15—18
Waarde II	7	1	3	3	5	11—13
Rillandia III	7	2	1	4	5	23—29
Kloetinge IV	8	1	2	5	4	13—34
Kapelle IV	7	0	0	7	0	9—46

3e klas E: Rillandia 3—Waarde 1 1—2.

Waarde	8	7	1	0	15	59—13
Krabbendijke 3	7	5	1	1	11	26—14
Kruiningen 4	7	4	3	0	11	19—14
Wemeldinge 2	7	3	2	2	8	31—20
Kloetinge 5	7	2	3	2	7	21—25
Kapelle 3	6	2	2	2	6	15—18
Waarde 2	7	1	3	3	5	11—13
Rillandia 3	8	2	1	5	5	24—31
Kloetinge 4	8	1	2	5	4	13—34
Kapelle 4	7	0	0	7	0	9—46

28-10-67

3E KLAS E:

Kloetinge V-Kloetinge IV 2-2; Rillandia III-Krabbendijke III 1-5; Waarde II-Kapelle III 1-1. 18-11-67

Waarde	8	7	1	0	15	59-13
Krabbendijke III	8	6	1	1	13	31-15
Kruiningen IV	8	4	3	1	11	19-15
Kapelle III	8	3	3	2	9	17-19
Wemeldinge II	7	3	2	2	8	31-20
Kloetinge V	8	2	4	2	8	23-27
Waarde II	8	1	4	3	6	12-14
Rillandia III	9	2	1	6	5	25-36
Kloetinge IV	9	1	3	5	5	15-36
Kapelle IV	7	0	0	7	0	9-46

3e klas E: Kapelle IV-Krabbendijke III 1-8, Waarde II-Rillandia III 0-1, Wemeldinge II-Kapelle III 2-1 25-11-67

Waarde	8	7	1	0	15	59-13
Kr.dijke III	9	7	1	1	15	39-16
Kruiningen IV	8	4	3	1	11	19-15
Wemeldinge II	8	4	2	2	10	33-21
Kapelle III	9	3	3	3	9	18-21
Kloetinge V	8	2	4	2	8	23-27
Rillandia III	10	3	1	6	7	26-36
Waarde II	9	1	4	4	6	12-15
Kloetinge IV	9	1	3	5	5	15-36
Kapelle IV	8	0	0	8	0	10-54

3e klas E: Kloetinge IV—Kapelle IV 4—2, Kloetinge V—Wemeldinge II 2—5, Kruiningen IV—Rillandia III 2—3, Waarde—Waarde II 5—2. 2-12-67

Waarde	9	8	1	0	17	64-15
Krabbendijke III	9	7	1	1	15	39-16
Wemeldinge II	9	5	2	2	12	38-23
Kruiningen IV	9	4	3	2	11	21-18
Kapelle III	9	3	3	3	9	18-21
Rillandia III	11	4	1	6	9	29-38
Kloetinge V	9	2	4	3	8	25-32
Kloetinge IV	10	2	3	5	7	19-38
Waarde II	10	1	4	5	6	14-20
Kapelle IV	9	0	0	9	0	12-58

3e klas E: Waarde I-Kloetinge IV 5—1. 27-1-68

Waarde I	10	9	1	0	19	69-16
Krabbendijke III	9	7	1	1	15	39-16
Wemeldinge II	9	5	2	2	12	38-23
Kruiningen IV	9	4	3	2	11	21-18
Kapelle III	9	3	3	3	9	18-21
Rillandia III	11	4	1	6	9	29-38
Kloetinge V	9	2	4	3	8	25-32
Kloetinge IV	11	2	3	6	7	20-43
Waarde II	10	1	4	5	6	14-20
Kapelle IV	9	0	0	9	0	12-58

Derde klas E: Kapelle III - Kloetinge V afg., Kloetinge IV - Krabbendijke III afg., Waarde I - Kruiningen IV 6-0, Wemeldinge II - Waarde II 10-1. 3-2-68

Waarde I	11	10	1	0	21	75-16
Krabbendijke III	9	7	1	1	15	39-16
Wemeldinge II	10	6	2	2	14	48-24
Kruiningen IV	10	4	3	3	11	21-24
Kapelle III	9	3	3	3	9	18-21
Rillandia III	11	4	1	6	9	29-38
Kloetinge V	9	2	4	3	8	25-32
Kloetinge IV	11	1	3	6	7	20-43
Waarde II	11	1	4	6	6	15-30
Kapelle IV	9	0	0	9	0	12-58

3e klas E: Kapelle III—Kapelle IV 2—4, Kloetinge IV—Waarde II 1—3, Kloetinge V—Kruiningen IV 1—3, Krabbendijke III—Rillandia III afg., Wemeldinge II—Waarde I 4—4. 1-3-68

Waarde I	12	10	2	0	22	79—20
Krabbend. III	9	7	1	1	15	39—16
Wemeldinge II	11	6	3	2	15	51—28
Kruiningen IV	11	5	3	3	13	24—25
Kapelle III	10	3	3	4	9	20—25
Rillandia III	11	4	1	6	9	29—38
Kloetinge V	10	2	4	4	8	26—35
Waarde II	12	2	4	6	8	18—30
Kloetinge IV	12	2	3	7	7	21—46
Kapelle IV	10	1	0	9	2	16—60

3e klas E: Kruiningen IV-Wemeldinge II 2-2, Waarde II-Kapelle IV 3-2, Kapelle III-Kloetinge V 1-1, Kloetinge IV-Krabbendijke III 4-0. 9-3-68

Waarde I	12	10	2	0	22	79-20
Wemeldinge II	12	6	4	2	16	53-30
Krabbend. III	10	7	1	2	15	39-20
Kruiningen IV	12	5	4	3	14	26-27
Kapelle III	11	3	4	4	10	21-26
Waarde II	13	3	4	6	10	21-32
Kloetinge V	11	2	5	4	9	27-36
Rillandia III	11	4	1	6	9	29-38
Kloetinge IV	13	3	3	7	9	25-46
Kapelle IV	11	1	0	10	2	18-63

3e klas E: Kloetinge V-Waarde I 1-10, Krabbendijke III-Kapelle IV 5-1, Rillandia III-Waarde II 4-4. 16-3-68

Waarde I	13	11	2	0	24	89-21
Krabbend. III	11	8	1	2	17	44-22
Wemeldinge II	12	6	4	2	16	53-30
Kruiningen IV	12	5	4	3	14	26-27
Waarde II	14	3	5	6	11	25-36
Kapelle III	11	3	4	4	10	21-26
Rillandia III	12	4	2	6	10	33-42
Kloetinge V	12	2	5	5	9	28-46
Kloetinge IV	13	3	3	7	9	26-46
Kapelle IV	12	1	0	11	2	19-68

3e KLAS E:

Kloetinge V-Waarde II afg.; Krabbendijke III-Kapelle III 3-1; Kruiningen IV-Waarde I 1-8; Rillandia III-Wemeldinge II 3-0; Kapelle IV-Kloetinge IV 0-4. 23-3-68

Waarde I	14	12	2	0	26	92-22
Krabbendijke III	12	9	1	2	19	47-23
Wemeldinge II	13	6	4	3	16	53-33
Kruiningen IV	13	5	4	4	14	27-30
Rillandia III	13	5	2	6	12	36-42
Waarde II	14	3	5	6	11	25-36
Kloetinge IV	14	4	3	7	11	30-46
Kapelle III	12	3	4	5	10	22-29
Kloetinge V	12	2	5	5	7*	28-46
Kapelle IV	13	1	0	12	8	19-72

3e klas E: Kapelle III - Rillandia III, Rill. III niet opgek., Kruiningen IV - Kapelle IV 17-0, Waarde I - Krabbendijke III 6-0, Wemeldinge II - Kloetinge V 4-0. 30-3-68

Waarde I	15	13	2	0	28	98-22
Wemeldinge II	14	8	4	2	20	62-31
Krabbend. III	13	9	1	3	19	47-29
Kruiningen IV	14	6	4	4	16	44-30
Waarde II	14	3	5	6	11	25-36
Kloetinge IV	14	4	3	7	11	30-46
Kapelle III	12	3	4	5	10	22-29
Rillandia III	13	4	2	7	10	34-47
Kloetinge V x)	13	2	5	6	7	28-50
Kapelle IV	14	1	0	13	2	19-89

3e klas E: Kloetinge IV-Rillandia III 3-2, Krabbendijke III-Kloetinge V 7-1, Kruiningen IV-Waarde II 1-1, Waarde I-Kapelle III 8-0. 6-4-68

Waarde I	16	14	2	0	30	106-22
Krabbend. III	14	10	1	3	21	54-30
Wemeldinge II	14	8	4	2	20	62-31
Kruiningen IV	15	6	5	4	17	44-31
Kloetinge IV	15	5	3	7	13	33-48
Waarde II	15	3	6	6	12	26-37
Kapelle III	13	3	4	6	10	22-37
Rillandia III	14	4	2	8	10	36-50
Kloetinge V	14	2	5	7	7*	29-57
Kapelle IV	14	1	0	13	2	19-88

Het Zeeuws zaterdagvoetbal heeft zijn eerste kampioen afgeleverd. In de 3e klas E is Waarde I met de eer gaan strijken.

3E KLAS E:

Kapelle IV-Kloetinge V 4-2; Kloetinge IV-Kruiningen IV 6-1; Waarde II-Waarde I 2-8; Wemeldinge II-Krabbendijke III 10-2.

Waarde I	17	15	2	0	32	114-24
Wemeldinge II	15	9	4	2	22	72-33
Kruiningen IV	16	6	5	5	17	45-37
Krabbend. III	15	10	1	4	21	56-40
Kloetinge IV	16	6	3	7	15	39-49
Waarde II	16	3	6	7	12	28-45
Kapelle III	13	3	4	6	10	22-37
Rillandia III	14	4	2	8	10	36-50
Kloetinge V	15	2	5	8	7*	31-61
Kapelle IV	15	2	0	13	4	23-90

3e klas E: Kapelle III—Kruiningen IV 2—1, Kloetinge V—Waarde II 2—4. Wemeldinge II—Kloetinge IV 3—0.

Waarde I	17	15	2	0	32	114-24
Wemeldinge II	16	10	4	2	24	75—33
Krabbend. III	16	10	1	5	21	59—44
Kruiningen IV	17	6	5	6	17	46—39
Kloetinge IV	17	6	3	8	15	39—52
Waarde II	17	4	6	7	14	32—47
Kapelle III	14	4	4	6	12	24—38
Rillandia III	15	5	2	8	12	40—53
Kloetinge V	16	2	5	9	7x	34—65
Kapelle IV	15	2	0	13	4	23—91

3e KLAS E:
Kapelle III-Wemeldinge II 1-1; Rillandia III-Kloetinge V 3-2; Waarde II-Krabbendijke III 3-0.

Waarde I	17	15	2	0	32	114-24
Wemeldinge II	17	10	5	2	25	76-34
Krabbendijke III	18	11	1	6	23	65-47
Kruiningen IV	18	6	5	7	17	46-45
Waarde II	18	5	6	7	16	35-47
Kloetinge IV	17	6	3	8	15	39-52
Kapelle III	15	4	5	6	13	25-39
Rillandia III	16	6	2	8	12*	43-55
Kloetinge V	17	2	5	10	7*	36-68
Kapelle IV	15	2	0	13	4	23-91

3e klas E: Kapelle IV-Wemeldinge II 0-4, Kloetinge V-Kapelle III 1-4.

Waarde I	17	15	2	0	32	114-24
Wemeldinge II	18	11	5	2	27	80- 34
Krabbend. III	18	11	1	6	23	65- 47
Kruiningen IV	18	6	5	7	17	46- 45
Waarde II	18	5	6	7	16	35- 47
Kapelle III	16	5	5	6	15	29- 40
Kloetinge IV	17	6	3	8	15	39- 52
Rillandia III	16	6	2	8	12x	43- 55
Kloetinge V	18	2	5	11	7x	37- 72
Kapelle IV	16	2	0	14	4	23- 95

x). twee winstpunten in mindering.

3e klas E: Rillandia III-Kapelle IV 1-0.

Waarde I	17	15	2	0	32	114—24
Wemeldinge II	18	11	5	2	27	79—34
Krabbend. III	18	11	1	6	23	65—47
Kruiningen IV	18	6	5	7	17	46—45
Waarde II	18	5	6	7	16	35—47
Kapelle III	16	5	5	6	15	29—40
Kloetinge IV	17	6	3	8	15	39—52
Rillandia III	17	7	2	8	14x	44—55
Kloetinge V	18	2	5	11	7x	37—72
Kapelle IV	17	2	0	15	4	23—95

3e klas E: 16-5-'68: Kapelle III-Kloetinge IV 1-4.

Waarde I	17	15	2	0	32	114-24
Wemeldinge II	18	11	5	2	27	79-34
Krabbend. III	18	11	1	6	23	65-47
Kruiningen IV	18	6	5	7	17	46-45
Kloetinge IV	18	7	3	8	17	43-53
Waarde II	18	5	6	7	16	35-47
Kapelle III	17	5	5	7	15	30-44
Rillandia III	17	7	2	8	14x	44-55
Kloetinge V	18	2	5	11	7x	37-72
Kapelle IV	17	2	0	15	4	23-95

x) twee winstpunten in mindering.

3e klas E: Kapelle III—Rillandia III 3—4.

Waarde I	17	15	2	0	32	114- 24
Wemeldinge II	18	11	5	2	27	79- 34
Krabbend. III	18	11	1	6	23	65- 47
Kruiningen IV	18	6	5	7	17	46- 45
Kloetinge IV	18	7	3	8	17	43- 53
Waarde II	18	5	6	7	16	35- 47
Rillandia III x	18	8	2	8	16	48- 58
Kapelle III	18	5	5	8	15	33- 48
Kloetinge V x	18	2	5	11	7	37- 72
Kapelle IV	17	2	0	15	4	23- 95

x) twee winstpunten in mindering.

's-Gravenpolder won opnieuw

In de strijd tussen 's-Gravenpolder, Sluis en Waarde om twee plaatsen in de tweede klas van de zaterdagcompetitie in de KNVB-afdeling Zeeland won 's-Gravenpolder ook zijn tweede promotieduel. Na zaterdag al van Waarde te hebben gewonnen moest nu Sluis er met 1-3 aan geloven.

De stand van deze groep is daardoor:

's-Gravenpolder	2	2	0	0	4	9-3
Waarde	2	1	0	1	2	5-6
Sluis	2	0	0	2	0	1-6

WAARDE SNEED SLUIS DE PROMOTIEPAS AF

In de zaterdagcompetitie van de KNVB, afdeling Zeeland, liet Sluis het opnieuw lelijk zitten. Door de 1—2-nederlaag in de thuiswedstrijd tegen Waarde ging de promotie ook nu hun neus voorbij want door de Waarde-overwinning zullen 's-Gravenpolder en Waarde nu promoveren naar de tweede klas. In de andere groep stelde Vlissingen VI zijn promotie veilig door met 6—2 van DFS III te winnen. Deze laatste kan nog gelijk met Colijnsplaatse Boys II eindigen.

's-Gravenpolder	3	3	0	0	6	12—35
Waarde	4	2	0	2	4	9—10
Sluis	3	0	0	3	0	2— 8

De promotiecompetitie begon slecht voor Sluis. In Waarde werden de Zeeuws-Vlamingen met 3-0 geslagen.

Waarde I-Sluis I 3-0.

Waarde I	1	1	0	0	2	3—0
Sluis I	1	0	0	1	0	0—3
's-Gravenpolder I	0	0	0	0	0	0—0

's-Gravenpolder I-Waarde I 6-2.

's-Gravenpolder I	1	1	0	0	2	6-2
Waarde I	2	1	0	1	2	5-6
Sluis I	1	0	0	1	0	0-3

Uit de promotiecompetitie 3e klas van de zaterdagcompetitie van de KNVB afdeling Zeeland is de eerste toekomstige tweedeklasser te voorschijn gekomen. 's-Gravenpolder won in Waarde met 2—3 en is daarmee dus zeker van promotie.

Gravenpolder I	3	3	0	0	6	12- 5
Waarde I	3	1	0	2	2	7- 9
Sluis I	2	0	0	2	0	1- 6

Promotiecompetitie 3e klas: 23-5-68: Sluis I—'s-Gravenpolder I 1—3. 25-5-68: DFS III—Colijnsplaatse Boys II 6—1, Waarde I—'s-Gravenpolder I 2—3.

Voetbal. 21-5-1968

Zaterdag haalde Wemeldinge II een puntje binnen van koploper Waarde I. Laatstgenoemde moet zeer gelukkig zijn geweest met deze stand, want lang had het er naar uitgezien dat zij beide punten aan Wemeldinge moest laten. Maar door een grote blunder in de achterhoede in de laatste minuten, kon Waarde nog een punt binnen halen. In de 20e minuut ging Waarde naar een voorsprong, 0—1; in de 23e minuut maakte Dagevos 1—1 en in de 35e minuut Zuidwegt 2—1. In de 40e minuut was het Dekker die 3—1 aantekende. Nog voor de rust knabbelde Waarde een doelpunt van deze voorsprong af, ruststand 3—2. Na de rust kwam na een schermutseling voor het eigen doel, een speler van Waarde in conflict met de bal: 4—2. In de 30e minuut verkleinde Waarde de achterstand tot 4—3 om in de laatste minuut de stand nog gelijk te brengen.

1968 - 1969

Zaterdagcompetitie

1e klas: Aarnemuiden 2, Bevelanders 1, 's-Heer-Arendskerke 1, Hoek 1, Kats 1, Meeuwen 2, Mevo 1, Middelburg 5, VCK 1, Veere 1, Wemeldinge 1, Zeeland Sport 6.

2e klas A: Beren 1, Borssele 1, Brouwershaven 1, Bruse Boys 1, DFS 3, Duiveland 1, 's-Gravenpolder 1, Kapelle 2, Nieuwdorp 1, SKNWK 1, SVD 1, WIK 1.

2e klas B: Colijnspl. Boys 1, Heinkenszand 1, Kloetinge 2, Nieuwdorp 2, Oostkapelle 1, Rillandia 2, Serooskerke 1, Spui 1, Terneuzense Boys 2, Vlissingen 6, Waarde 1, Zaamslag 1.

3e klas A: Brouwershaven 2, Brouwershaven 3, Bruse Boys 2, DFS 4, Duiveland 2, Mevo 2, SKNWK 2, WIK 2, ZIK 3, ZSC 1.

3e klas B: Bevelanders 2, Domburg 3, GPC 1, Meeuwen 3, Middelburg 6, Oostkapelle 2, Serooskerke 2, VCK 2, Veere 2, Wissenkerke 3.

3e klas C: Arnemuiden 3, GPC 2, Nieuwland 2, Oostburg 3, Serooskerke 3, Sluis 1, VCK 3, Vlissingen 7, Vlissingen 8, Zeeland Sport 7.

3e klas D: Borssele 2, 's-Gravenpolder 2, 's-Heer-Arendsk. 2, Heinkenszand 3, Hoedekenskerke 1, Kloetinge 4, Nieuwdorp 3, SVV, SVD 2, Wolphaarsdijk 2.

3e klas 3: Colijnspl. Boys 2, Colijnspl. Boys 3, Heinkenszand 2, Hoedekenskerke 2, Kapelle 3, Kloetinge 3, Krabbendijke 3, Kruiningen 2, Schore 1, Wissenkerke 2, Wolphaartsdijk 3.

3e klas F: Kapelle 4, Kloetinge 5, Krabbendijke 2, Kruiningen 3, Rillandia 3, Schore 2, SSV 2, Waarde 2, Wemeldinge 2, Yerseke 2.

3e klas G: AZVV 2, AZVV 3, Hoek 2, Hoek 3, Philippine 3, Sluis 2, Spui 2, Tern. Boys 3, Tern. Bos4, Tern. Boys 5, Zaamslag 2.

2e klas B: Colijnsplaatse Boys I-Tern. Boys II 0-2; Heinkenszand I-Vlissingen VI 2-2; Kloetinge II-Waarde I 2-6; Nieuwdorp II-Zaamslag I 3-3; Serooskerke I-Oostkapelle I 1-3; Rillandia II-Spui I 3-3. 31-8-68

2e klas B: Kloetinge II—Rillandia II 2—4, Nieuwdorp II—Colijnspl. Boys I 1—4, Oostkapelle I—Heinkenszand I 3—1, Vlissingen VI—Serooskerke I 4—1, Waarde I—Spui I 3—1, Zaamslag I—Tern. Boys II 2—2. 7-9-68

Oostkapelle I	2	2	0	0	4	6- 2
Waarde I	2	2	0	0	4	9- 3
Vlissingen VI	2	1	1	0	3	6- 3
Tern. Boys II	2	1	1	0	3	4- 2
Rillandia II	2	1	1	0	3	7- 5
Colijnspl. Boys I	2	1	0	1	2	4- 3
Zaamslag I	2	0	2	0	2	5- 5
Heinkenszand I	2	0	1	1	1	3- 5
Spui I	2	0	1	1	1	4- 6
Nieuwdorp II	2	0	1	1	1	4- 7
Kloetinge II	2	0	0	2	0	4-10
Serooskerke I	2	0	0	2	0	2- 7

3e klas F: Kloetinge V—Rillandia III 1—2, Krabbendijke II—Kruiningen III 7—0, Schore II—Waarde II 1—9, SSV II—Kapelle IV 2—0, Yerseke II—Wemeldinge II 3—5. 7-9-68

Waarde II	1	1	0	0	2	9- 1
Krabbendijke II	1	1	0	0	2	7- 0
SSV II	1	1	0	0	2	2- 0
Rillandia III	1	1	0	0	2	2- 1
Wemeldinge II	1	1	0	0	2	5- 3
Yerseke II	1	0	0	1	0	3- 5
Kloetinge V	1	0	0	1	0	1- 2
Kapelle IV	1	0	0	1	0	0- 2
Kruiningen III	1	0	0	1	0	0- 7
Schore II	1	0	0	1	0	1- 9

2e klas B: Colijnsplaatse Boys I-Serooskerke I 3-1; Rillandia II-Zaamslag I 1-2; Spui I-Heinkenszand I 2-4; Tern. Boys II-Kloetinge II 2-1; Vlissingen VI-Nieuwdorp II 7-2; Waarde I-Oostkapelle I 1-4. 14-9-68

Oostkapelle I	3	3	0	0	6	10— 3
Vlissingen VI	3	2	1	0	5	13— 5
Tern. Boys II	3	2	1	0	5	6— 3
Col. Boys I	3	2	0	1	4	7— 4
Waarde I	3	2	0	1	4	10— 7
Zaamslag I	3	1	2	0	4	7— 6
Rillandia II	3	1	1	1	3	8— 7
Heinkenszand I	3	1	1	1	3	7— 7
Spui I	3	0	1	2	1	6—10
Nieuwdorp II	3	0	1	2	1	6—14
Kloetinge II	3	0	0	3	0	5—12
Serooskerke I	3	0	0	3	0	3—10

3e klas F: Kapelle IV-Kloetinge V 1-2; Rillandia III-Schore II 10-2. 14-9-68

Rillandia III	2	2	0	0	4	12— 3
Wemeldinge II	2	2	0	0	3	12— 7
Waarde II	1	1	0	0	2	9— 1
Krabbend II	1	1	0	0	2	7— 0
Kloetinge V	2	1	0	1	2	3— 3
SSV II	2	1	0	1	2	6— 7
Yerseke II	1	0	0	1	0	3— 5
Kruiningen III	1	0	0	1	0	0— 7
Kapelle IV	2	0	0	2	0	1—4
Schore II	2	0	0	2	0	3—19

2e klas B: Heinkenszand I-Nieuwdorp II; Kloetinge II-Colijnspl. Boys I 4-4; Rillandia II-Waarde I (scheidsr. niet opgek.); Serooskerke I-Tern. Boys II 3-2; Spui I-Vlissingen VI 2-3; Zaamslag I-Oostkapelle I 4-2. 21-9-68

Vlissingen VI	4	3	1	0	7	16— 7
Oostkapelle I	4	3	0	1	6	12— 7
Zaamslag I	4	2	2	0	6	11— 8
Colijnspl. B. I	4	2	1	1	5	11— 8
Tern. Boys II	4	2	1	1	5	8— 6
Waarde I	3	2	0	1	4	10— 7
Rillandia II	3	1	1	1	3	8— 7
Heinkenszand I	4	1	1	2	3	8—11
Nieuwdorp II	4	1	1	2	3	10—15
Serooskerke I	4	1	0	3	2	6—12
Spui I	4	0	1	3	1	8—13
Kloetinge II	4	0	1	3	1	9—16

3e klas F: Krabbendijke II-Rillandia III 2-0; Kruiningen III-Schore II 5-2; Waarde II-Wemeldinge II 1-3; Yerseke II-SSV II 0-3. 21-9-68

Wemeldinge II	3	3	0	0	6	15— 8
Krabbend. II	2	2	0	0	4	9— 0
Rillandia III	3	2	0	1	4	12— 5
SSV II	3	2	0	1	4	9— 7
Waarde II	2	1	0	1	2	10— 4
Kloetinge V	2	1	0	1	2	3— 3
Kruiningen III	2	1	0	1	2	5— 9
Yerseke II	2	0	0	2	0	3— 8
Kapelle IV	2	0	0	2	0	1— 4
Schore II	3	0	0	3	0	5—24

2e klas B: Rillandia II—Waarde I 2-0. 28-9-68

Vlissingen VI	4	3	1	0	7	16— 7
Oostkapelle I	4	3	0	1	6	12— 7
Zaamslag I	4	2	2	0	6	11— 8
Col. Boys I	4	2	1	1	5	11— 8
Rillandia II	4	2	1	1	5	10— 7
Tern. Boys II	4	2	1	1	5	8— 6
Waarde I	4	2	0	2	4	10— 9
Heinkenszand I	4	1	1	2	3	8-11
Nieuwdorp II	4	1	1	2	3	10-15
Serooskerke I	4	1	0	3	2	6-12
Spui I	4	0	1	3	1	8-13
Kloetinge II	4	0	1	3	1	9-16

3e klas F: Rillandia III—Yerseke II 1-0, overige wedstrijden afgelast.

Wemeldinge II	3	3	0	0	6	15- 8
Rillandia III	4	3	0	1	6	13- 6
Krabbendijke II	2	2	0	0	4	9- 0
SSV II	3	2	0	1	4	9- 7
Waarde II	2	1	0	1	2	10- 4
Kloetinge V	2	1	0	1	2	3- 3
Kruiningen III	2	1	0	1	2	5- 9
Kapelle IV	2	0	0	2	0	1- 4
Yerseke II	3	0	0	3	0	3- 9
Schore II 28-9-68	3	0	0	3	0	5-24

2e klas B: Colijnspl. Boys I—Oostkapelle I 2-2, Kloetinge II—Vlissingen VI 4-4, Nieuwdorp II—Tern. Boys II 4-2, Rillandia II—Heinkenszand I 2-5, Zaamslag I—Spui I 1-1, Serooskerke I—Waarde I 1-3. 5-10-68

Vlissingen VI	5	3	2	0	8	20-11
Zaamslag I	5	3	2	0	8	18- 9
Oostkapelle I	5	3	1	1	7	14- 9
Colijnspl. Boys I	5	2	2	1	6	13-10
Rillandia II	5	2	1	2	5	11- 9
Tern. Boys II	5	2	1	2	5	10-10
Heinkenszand I	5	2	1	2	5	10-12
Nieuwdorp II	5	2	1	2	5	14-17
Waarde I	5	2	0	3	4	13-14
Serooskerke I	5	2	0	3	4	11-15
Kloetinge II	5	0	2	3	2	13-20
Spui I 19-10-68	5	0	1	4	1	9-20

3e klas F: Kapelle IV—Wemeldinge II afg.; Kruiningen III—Kloetinge V 7-2, Schore II—SSV II afg., Yerseke II—Waarde II, Waarde I niet opgek.

Wemeldinge II	3	0	0	0	6	15- 8
Rillandia III	4	3	0	1	6	13- 5
Krabbendijke II	2	2	0	0	4	9- 0
SSV II	3	2	0	1	4	9- 7
Kruiningen III	3	2	0	1	4	12-11
Waarde II	2	1	0	1	2	10- 4
Kloetinge V	3	1	0	2	2	5-10
Kapelle IV	2	0	0	2	0	1- 4
Yerseke II	3	0	0	3	0	3- 9
Schore II 19-10-68	3	0	0	3	0	5-24

2e klas B: Colijnspl. Boys I-Zaamslag I 1-3, Heinkenszand I- Tern. Boys II 1-1, Kloetinge II-Spui I 2-4, Nieuwdorp II-Waarde I 0-0, Rillandia II-Serooskerke I 5-1, Vlissingen VI-Oostkapelle I 1-3.

Zaamslag I 26-10-68	6	4	2	0	10	21-10
Oostkapelle I	6	4	1	1	9	17-10
Vlissingen VI	6	3	2	1	8	21-14
Rillandia II	6	3	1	2	7	16-10
Colijnspl. Boys I	6	2	2	2	6	14-13
Tern. Boys II	6	2	2	2	6	11-11
Heinkenszand I	6	2	2	2	6	11-13
Nieuwdorp II	6	2	2	2	6	14-17
Waarde I	6	2	1	3	5	13-14
Serooskerke I	6	2	0	4	4	12-20
Spui I	6	1	1	4	3	13-22
Kloetinge II	6	0	2	4	2	15-24

DERDE KLAS F: Rillandia III—Kapelle IV 10—1, Waarde II—Krabbendijke II 0—7, Wemeldinge II—Schore II 13—1. 26-10-68

Wemeldinge II	4	4	0	0	8	28- 9
Rillandia III	5	4	0	1	8	23- 6
Krabbendijke II	3	3	0	0	6	16- 0
SSV II	3	2	0	1	4	9- 7
Kruiningen III	3	2	0	1	4	12-11
Waarde II	3	1	0	2	2	10-11
Kloetinge V	3	1	0	2	2	5-10
Yerseke II	3	0	0	3	0	3- 9
Kapelle IV	3	0	0	3	0	2-14
Schore II	4	0	0	4	0	6-37

2e klas-B: Heinkenszand I-Zaamslag I afg; Serooskerke I-Kloetinge II afg; Spui I-Nieuwdorp II 4-2; Tern. Boys II-Oostkapele I afg; Vlissingen VI-Rillandia II afg; Waarde I-Colpl. Boys I 4-2.

Zaamslag I	6	4	2	0	10	21—10
Oostkapelle I	6	4	1	1	9	17—10
Vlissingen VI	6	3	2	1	8	21—14
Rillandia II	6	3	1	2	7	16—10
Waarde I	7	3	1	3	7	17—16
Tern. Boys II	6	2	2	2	6	11—11
Heinkenszand I	6	2	2	2	6	11—13
Col. Boys I	7	2	2	3	6	16—17
Nieuwdorp III	7	2	2	3	6	16—21
Spui I	7	2	1	4	5	17—24
Serooskerke I	6	2	0	4	4	12—20
Kloetinge II	6	0	2	4	2	15—24

3e klas-F: Krabbendijke II-Schore II 9-1; Kruiningen III-Wemeldinge II 0-5; SSV II-Rillandia III afg; Yerseke II-Kapelle IV 9-0. 2-11-68

Wemeldinge II	5	5	0	0	10	33— 9
Krabbend. II	4	4	0	0	8	25— 1
Rillandia III	5	4	0	1	8	23— 6
SSV II	3	2	0	1	4	9— 7
Kruiningen III	4	2	0	2	4	12—16
Waarde II	3	1	0	2	2	10—11
Kloetinge V	3	1	0	2	2	5—10
Yerseke II	4	1	0	3	2	12— 9
Kapelle IV	4	0	0	4	0	2—23
Schore II	5	0	0	5	0	7—46

3e klas F: Kloetinge V - Waarde II 2-2. 9-11-68

Wemeldinge II	5	5	0	0	10	33- 9
K'dijke II	4	4	0	0	8	25- 1
Rillandia III	5	4	0	1	8	23- 6
S.S.V. II	3	2	0	1	4	9- 7
Kruiningen III	4	2	0	2	4	12-16
Waarde II	4	1	1	2	3	12-13
Kloetinge V	4	1	1	2	3	7-12
Yerseke II	4	1	0	3	2	12- 9
Kapelle IV	4	0	0	4	0	2-23
Schore II	5	0	0	5	0	7-46

2e klas B: Colijnspl. Boys I—Rillandia II 1—0, Heinkenszand I—Kloetinge II 4—1, Oostkapelle I—Nieuwdorp II 3—0, Serooskerke I—Zaamslag I 2—5, Tern. Boys II—Spui I 1—5, Waarde I—Vliss VI 1—4. 16-11-68

Zaamslag I	7	5	2	0	12	26—12
Oostkapelle I	7	5	1	1	11	20—10
Vlissingen VI	7	4	2	1	10	25—15
Colijnspl. Boys I	8	3	2	3	8	17—17
Heinkenszand I	7	3	2	2	8	15—14
Colijnspl. B. I	8	3	2	3	8	17—17
Rillandia II	7	3	1	3	7	16—11
Waarde I	8	3	1	4	7	18—20
Spui I	8	3	1	4	7	22—25
Tern. Boys II	7	2	2	3	6	12—16
Nieuwdorp II	8	2	2	4	6	16—24
Seroosk. I	7	2	0	5	4	14—25
Kloetinge II	7	0	2	5	2	16—28

3e klas F: Rillandia III—Kruiningen III 5—0, Schore II—Yerseke II 1—17, SSV II—Waarde II 6—0, Wemeldinge II—Krabbendijke II 4—0. 16-11-68

Wemeldinge II	6	6	0	0	12	37— 9
Rillandia III	6	5	0	1	10	28— 6
Krabbend. III	5	4	0	1	8	25— 5
SSV II	4	3	0	1	6	15— 7
Yerseke II	5	2	0	3	4	29—10
Kruiningen III	5	2	0	3	4	12—21
Kloetinge V	4	1	1	2	3	7—12
Waarde II	5	1	1	3	3	12—19
Kapelle IV	4	0	0	4	0	2—23
Schore II	6	0	0	6	0	8—63

2e klas B: Heinkenszand I—Serooskerke I 5—0, Nieuwdorp II—Rillandia II 1—2, Oostkapelle I—Kloetinge I 4—1, Spui I—Colijnpsl. Boys I afg. Tern. Boys II—Waarde I 4—2. Zaamslag I—Vlissingen VI 1—2. 23-11-68

Oostkapelle I	8	6	1	1	13	24—11
Zaamslag I	8	5	2	1	12	27—14
Vlisingen VI	8	5	2	1	12	27—16
Heinkenszand I	8	4	2	2	10	20—14
Rillandia II	8	4	1	3	9	18—12
Colijnspl. Boys I	8	3	2	3	8	17—17
Tern. Boys II	8	3	2	3	8	17—18
Spui I	8	3	1	4	7	22—26
Waarde I	9	3	1	5	7	20—24
Nieuwdorp II	9	2	2	5	6	17—26
Serooskerke I	8	2	0	6	4	14—30
Kloetinge II	8	0	2	6	2	17—32

DERDE KLAS F: 23-11-68
Kloetinge V-Krabbendijke II 2-6; SSV II-Kruiningen III 5-0; Waarde II-Kapelle IV afg.; Rillandia III-Wemeldinge II 0-4.

Wemeldinge II	7	7	0	0	14	41- 9
Krabbendijke II	6	5	0	1	10	31- 7
Rillandia III	7	5	0	2	10	28-10
SSV I	5	4	0	1	8	20- 7
Yerseke II	5	2	0	3	4	29-10
Kruiningen III	6	2	0	4	4	12-26
Waarde II	5	1	1	3	3	12-19
Kloetinge V	5	1	1	3	3	9-18
Kapelle IV	4	0	0	4	0	2-23
Schore II	6	0	0	6	0	8-63

2e klas B: Heinkenszand I - Zaamslag I 0-0, Serooskerke I - Kloetinge II afg., Tern. Boys II - Oostkapelle I 2-1, Vliss. VI - Rillandia II 4-1, Spui I - Colijnspl. Boys I 2-2 gestaakt. 29-11-68

Vlissingen VI	9	6	2	1	14	31-17
Zaamslag I	9	5	3	1	13	27-14
Oostkapelle I	9	6	1	2	13	25-13
Heinkenszand I	9	4	3	2	11	20-14
Tern. Boys II	9	4	2	3	10	19-19
Rillandia II	9	4	1	4	9	19-16
Colijnspl. B. I	8	3	2	3	8	17-17
Spui I	8	3	1	4	7	22-26
Waarde I	9	3	1	5	7	20-24
Nieuwdorp II	9	2	2	5	6	17-26
Serooskerke I	8	2	0	6	4	14-30
Kloetinge II	8	0	2	6	2	17-32

3e klas F: Schore II - Kloetinge V 3-6.

Wemeldinge II	7	7	0	0	14	41- 9
Krabbendijke II	6	5	0	1	10	32- 7
Rillandia III	7	5	0	2	10	28-10
SSV II	5	4	0	1	8	20- 7
Kloetinge V	6	2	1	3	5	15-22
Yerseke II	5	2	0	3	4	29-10
Kruiningen III	6	2	0	4	4	12-26
Waarde II	5	1	1	3	3	12-19
Kapelle IV	4	0	0	4	0	2-23
Schore II	7	0	0	7	0	11-69

2e klas B: Colijnspl. Boys I-Heinkenszand I 2-3, Kloetinge II-Nieuwdorp II 4-1, Oostkapelle I-Rillandia II 2-1, Serooskerke I-Spui I 2-2, Tern. Boys II-Vlissingen VI 2-2, Zaamslag I-Waarde I afg. 7-12-68

Oostkapelle I	10	7	1	2	15	27-14
Vlissingen VI	10	6	3	1	15	33-19
Zaamslag I	9	5	3	1	13	27-14
Heinkenszand I	10	5	3	2	13	23-16
Tern. Boys II	10	4	3	3	11	21-21
Rillandia II	10	4	1	5	9	20-18
Col. Boys I	9	3	2	4	8	19-20
Spui I	9	3	2	4	8	24-28
Waarde I	9	3	1	5	7	20-24
Nieuwdorp II	10	2	2	6	6	18-30
Serooskerke I	9	2	1	6	5	16-32
Kloetinge II	9	1	2	6	4	21-33

3e klas F: Kruiningen III-Kapelle IV 4-1, Rillandia III-Krabbendijke II 4-0, SSV II-Schore II 12-0, Waarde II-Yerseke II 2-3, Wemeldinge II-Kloetinge V 5-0. 7-12-68

Wemeldinge II	8	8	0	0	16	46- 9
Rillandia III	8	6	0	2	12	32-10
SSV II	6	5	0	1	10	32- 7
Krabbend. II	7	5	0	2	10	32-11
Yerseke II	6	3	0	3	6	32-12
Kruiningen III	7	3	0	4	6	16-27
Kloetinge V	7	2	1	4	5	15-27
Waarde II	6	1	1	4	3	14-22
Kapelle IV	5	0	0	5	0	3-27
Schore II	8	0	0	8	0	11-81

3e klas F: Kloetinge V—SSV II 3—7, Yerseke II—Rillandia III 6—0; overige wedstrijden werden afgelast. 11-2-69

Wemeldinge II	8	8	0	0	16	46—9
SSV II	7	6	0	1	12	38—10
Rillandia III	9	6	0	3	12	32—16
Krabbendijke II	7	5	0	2	10	32—11
Yerseke II	7	4	0	3	8	38—12
Kruiningen III	7	3	0	4	6	16—27
Kloetinge V	8	2	1	5	5	18—34
Waarde II	6	1	1	4	3	14—22
Kapelle IV	5	0	0	5	0	3—27
Schore II	8	0	0	8	0	11—80

Fel gevecht om de bal tijdens Zaamslag—Waarde. Op dit moment zoekt ieder de bal echter op de verkeerde plaats.

2e klas B: Rillandia II—Colijnsplaatse Boys I 7—1; Zaamslag I—Waarde I 4—2; rest afgelast. 11-1-69

Zaamslag I	10	6	3	1	15	31—16
Oostkapelle I	10	7	1	2	15	27—14
Vlissingen VI	10	6	3	1	15	33—19
Heinkenszand I	10	5	3	2	13	23—16
Tern. Boys II	10	4	3	3	11	21—21
Rillandia II	11	5	1	5	11	27—19
Spui I	9	3	2	4	8	24—28
Col. Boys I	10	3	2	5	8	20—27
Waarde I	10	3	1	6	7	22—28
Nieuwdorp II	10	2	2	6	6	18—30
Serooskerke I	9	2	1	6	5	16—32
Kloetinge II	9	1	2	6	4	21—33

2E KLAS B:
Rillandia II-Tern. Boys II 3-0; Serooskerke I-Nieuwdorp II 4-2; Spui I-Oostkapelle I 2-1; Vlissingen VI-Colijnspl. Boys I 3-2; Waarde I-Heinkenszand I 1-1; Zaamslag I-Kloetinge II 1-1.

Vlissingen VI	11	7	3	1	17	36-21
Zaamslag I	11	6	4	1	16	32-17
Oostkapelle I	11	7	1	3	15	28-16
Heinkensz. I	11	5	4	2	14	24-17
Rillandia II	12	6	1	5	13	30-19
Waarde I	11	3	2	6	8	23-29
Spui I 1-2-69	10	4	2	4	10	26-29
Tern. Boys II	11	4	3	4	11	21-24
Col. Boys I	11	3	2	6	8	22-30
Serooskerke I	10	3	1	6	7	20-34
Nieuwdorp II	11	2	2	7	6	20-34
Kloetinge II	10	1	3	6	5	22-34

3E KLAS F:
SSV II-Kloetinge V, Kloetinge V niet opgek.; Yerseke II-Krabbendijke II 5-2. 1-2-69

Wemeldinge II	9	9	0	0	18	54-10
SSV II	7	6	0	1	12	38-10
Rillandia III	9	6	0	3	12	32-16
Krabbendijke II	8	5	0	3	10	34-16
Yerseke II	8	5	0	3	10	43-14
Kruiningen III	7	3	0	4	6	16-27
Kloetinge V	8	2	1	5	5	18-34
Waarde II	6	1	1	4	3	14-22
Kapelle IV	6	0	0	6	0	4-35
Schore II	8	0	0	8	0	11-80

3e klas F. SSV II—Yerseke II 2—5, Waarde II—Schore II afg., Wemeldinge II—Rillandia III 8—0. 1-3-69

Wemeldinge II	10	10	0	0	20	62—10
SSV II	8	6	0	2	12	40—15
Yerseke II	9	6	0	3	12	48—16
Rillandia III	10	6	0	4	12	32—24
Krabbendijke II	8	5	0	3	10	34—16
Kruiningen III	7	3	0	4	6	16—27
Waarde II	6	1	1	4	3	14—22
Kloetinge V	8	2	1	5	3x	18—34
Kapelle IV	6	0	0	6	0	4—35
Schore II	8	0	0	8	0	11—80

2e klas B: Colijnspl. Boys I—Nieuwdorp II 3—1, Heinkenszand I—Oostkapelle I 7—1, Rillandia II—Kloetinge II 0—1, Serooskerke I—Vlissingen VI 2—4, Spui I—Waarde I 1—2, Tern. Boys II—Zaamslag 4—1. 1-3-69

Vlissingen VI	12	7	4	1	18	40—24
Zaamslag I	12	6	4	2	16	33—21
Heinkenszand I	12	6	4	2	16	31—17
Oostkapelle I	12	7	1	4	15	29—23
Tern. Boys II	12	5	3	4	13	25—26
Rillandia II	13	6	1	6	13	31—20
Colijnspl. B. I	12	4	3	5	11	26—31
Spui I	11	4	2	5	10	27—31
Waarde I	12	4	2	6	10	25—30
Kloetinge II	11	2	3	6	7	23—34
Serooskerke I	11	3	1	7	7	22—38
Nieuwdorp II	12	2	2	8	6	21—37

3e klas F: Kruiningen III-Krabbendijke II 0—4; Rillandia III-Kloetinge V 2—2; Waarde II-Kapelle IV 5—2; SSV II-Wemeldinge II 1—8; Yerseke II-Schore II 13—0. 8-3-69

Wemeldinge II	11	11	0	0	22	70-11
Yerseke II	10	7	0	3	14	61-16
Rillandia III	11	6	1	4	13	34-26
Krabbendijke II	9	6	0	3	12	38-16
SSV II	9	6	0	3	12	41-23
Kruiningen III	8	3	0	5	6	16-31
Waarde II	7	2	1	4	5	19-24
Kloetinge V x	9	2	2	5	4	20-36
Kapelle IV	7	0	0	7	0	6-40
Schore II	9	0	0	9	0	11-93

2e klas B: Colijnspl. Boys I-Vlissingen VI 1—1; Heinkenszand I-Waarde I 2—1; Kloetinge II-Zaamslag I 2—1; Nieuwdorp II-Serooskerke I 1—2; Oostkapelle I-Spui I 2—1; Tern. Boys II-Rillandia II 6—4. 8-3-69

Vlissingen VI	13	7	5	1	19	41-25
Heinkenszand I	13	7	4	2	18	33-19
Oostkapelle I	13	8	1	4	17	31-24
Zaamslag I	13	6	4	3	16	34-23
Tern. Boys II	13	6	3	4	15	31-30
Rillandia II	14	6	1	7	13	35-26
Colijnspl. Boys I	13	4	4	5	12	27-32
Spui I	12	4	2	6	10	28-33
Waarde I	13	4	2	7	10	26-32
Kloetinge II	12	3	3	6	9	25-35
Serooskerke I	12	4	1	7	9	24-39
Nieuwdorp II	13	2	2	9	6	22-39

2e klas B: Heinkenszand I—Spui I 2-4, Kloetinge II—Tern. Boys II 0-1, Nieuwdorp II—Vlissingen VI 0-6, Oostkapelle I—Waarde I 2-2, Serooskerke I—Colijnsplaatse Boys I 1-0.

Vlissingen VI	14	8	5	1	21	47-25
Heinkenszand I	14	7	4	3	18	35-22
Oostkapelle I	14	8	2	4	18	33-26
Tern. Boys II	14	7	3	4	17	32-30
Zaamslag I	13	6	4	3	16	34-23
Rillandia II	14	6	1	7	13	35-26
Spui I	13	5	2	6	12	32-35
Colijnspl. Boys I	14	4	4	6	12	27-35
Serooskerke I	13	5	1	7	11	25-39
Waarde I	14	4	3	7	11	28-34
Kloetinge II	13	3	3	7	9	25-36
Nieuwdorp II	14	2	2	10	6	22-45

3e klas F: Kruiningen III—SSV II 3-3, Waarde II—Rillandia III 1-3, Krabbendijke II—Kapelle IV 9-0, Yerseke II—Kloetinge V 8-1. 22-3-69

Wemeldinge II	11	11	0	0	22	70-11
Yerseke II	11	8	0	3	16	69-17
Rillandia III	12	7	1	4	15	37-27
Krabbendijke II	10	7	0	3	14	47-16
SSV II	10	6	1	3	13	44-26
Kruiningen III	9	3	1	5	7	19-34
Waarde II	8	2	1	5	5	20-27
Kloetinge V	10	2	2	6	4*	21-44
Kapelle IV	8	0	0	8	0	6-49
Schore II	9	0	0	9	0	11-39

* twee winstpunten in mindering.

2e klas B: Colijnspl. Boys I-Waarde I 2-1, Nieuwdorp II-Spui I 0-1, Oostkapelle I-Tern. Boys II 1-4, Rillandia II-Vlissingen VI 5-1, Serooskerke I-Kloetinge II 0-1, Zaamslag I-Heinkenszand I 0-1. 29-3-69

Vlissingen VI	15	8	5	2	21	48-30
Heinkenszand I	15	8	4	3	20	36-22
Tern. Boys II	15	8	3	4	19	36-31
Oostkapelle I	15	8	2	5	18	34-30
Zaamslag I	14	6	4	4	16	34-24
Rillandia II	15	7	1	7	15	40-27
Spui I	14	6	2	6	14	33-35
Colijnspl. Boys I	15	5	4	6	14	29-34
Kloetinge II	14	4	3	7	11	26-36
Serooskerke I	14	5	1	8	11	25-40
Waarde I	15	4	3	8	11	29-36
Nieuwdorp II	15	2	2	11	6	22-46

3e klas F: Kloetinge V-Schore II 2-0, Krabbendijke II-Wemeldinge II 2-3, SSV II-Rillandia III 2-1, Yerseke II-Kruiningen III 5-1. 19-3-69

Wemeldinge II	12	12	0	0	24	73-13
Yerseke II	12	9	0	3	18	74-18
SSV II	11	7	1	3	15	46-27
Rillandia III	13	7	1	5	15	38-29
Krabbendijke II	11	7	0	4	14	49-19
Kruiningen III	10	3	1	6	7	20-39
Kloetinge V	11	3	2	6	6*	23-44
Waarde II	8	2	1	5	5	20-27
Kapelle IV	8	0	0	8	0	6-49
Schore II	10	0	0	10	0	11-95

2e klas B: Heinkenszand I - Colijnsplaatse Boys I afg., Spui I - Serooskerke I 2-0, Vlissingen VI - Tern. Boys II 1-3, Waarde I - Zaamslag I 3-1. 6-4-69

Vliss. VI	16	8	5	3	21	49-33
Tern. Boys II	16	9	3	4	21	39-32
Heinkenszand I	15	8	4	3	20	36-22
Oostkapelle I	15	8	2	5	18	34-30
Zaamslag I	15	6	4	5	16	35-27
Spui I	15	7	2	6	16	35-35
Rillandia II	15	7	1	7	15	40-27
Colijnspl. Boys	15	5	4	6	14	29-34
Waarde I	16	5	3	8	13	32-37
Kloetinge II	14	4	3	7	11	26-36
Serooskerke I	15	5	1	9	11	25-42
Nieuwdorp II	15	2	2	11	6	22-46

3e klas F: Kapelle IV - Krabbendijke II 0-4, SSV II - Kloetinge V 5-0, Waarde II - Schore II 4-1, Wemeldinge II - Kruiningen III 1-0. 5-4-69

Yerseke II	12	9	0	3	18	74-18
Wemeldinge II	13	13	0	0	26	74-13
SSV II	12	8	1	3	17	51-27
Krabbendijke II	12	8	0	4	16	53-19
Rillandia III	13	7	1	5	15	38-29
Waarde II	9	3	1	5	7	24-28
Kruiningen III	11	3	1	7	7	20-40
Kloetinge V	12	3	2	7	6x	23-49
Kapelle IV	9	0	0	9	0	6-53
Schore II	11	0	0	11	0	12-99

2e klas B: Colijnspl. Boys I—Spui I 3-0, Kloetinge II—Oostkapelle I 1-1, Rillandia II—Nieuwdorp II 4-0, Serooskerke I—Heinkenszand I 0-3, Vlissingen VI—Zaamslag I 4-3, Waarde I—Tern. Boys II 2-2. 12-4-69

Vlissingen VI	17	9	5	3	23	53-36
Heinkenszand I	16	9	4	3	22	39-22
Tern. Boys II	17	9	4	4	22	41-34
Oostkapelle I	16	8	3	5	19	35-31
Rillandia II	16	8	1	7	17	44-27
Zaamslag I	16	6	4	6	16	38-31
Col. Boys I	16	6	4	6	16	32-34
Spui I	16	7	2	7	16	35-35
Waarde I	17	5	4	8	14	34-39
Kloetinge II	15	4	4	7	12	27-37
Serooskerke I	16	5	1	10	11	25-45
Nieuwdorp II	16	2	2	12	6	22-50

3e klas F: 7-4-'69: Krabbendijke II—Waarde II, Waarde II niet opgek., Kapelle IV—Waarde II 1-1, Kloetinge V—Kruiningen III 0-5, Schore II—Rillandia III 1-2. SSV II—Krabbendijke II 1-1, Wemeldinge II—Yerseke II 1-0. 12-4-69

Wemeldinge II	14	14	0	0	28	75- 13
Yerseke II	13	9	0	4	18	74- 19
SSV II	13	8	2	3	18	52- 28
Krabbendijke II	13	8	1	4	17	54- 20
Rillandia III	14	8	1	5	17	40- 30
Kruiningen III	12	4	1	7	9	25- 40
Waarde II	10	3	2	5	8	25- 29
Kloetinge V *)	13	3	2	8	6	23- 54
Kapelle IV	10	0	1	9	1	7- 54
Schore II	12	0	0	12	0	13-101

*) twee winstpunten in mindering.

2e klas B: Oostkapelle II-Vlissingen VI uitgest., Serooskerke I-Rillandia II 1-3, Spui I-Kloetinge II 3-1, Tern. Boys II-Heinkenszand I 1-1, Waarde I-Nieuwdorp II 6-3, Zaamslag I-Colijnspl. Boys I 3-2. 19-4-69

Heinkenszand I	17	9	5	3	23	40-32
Vlissingen VI	17	9	5	3	23	53-36
Tern. Boys II	18	9	5	4	23	42-35
Oostkapelle I	16	8	3	5	19	35-31
Rillandia II	17	9	1	7	19	47-28
Zaamslag I	17	7	4	6	18	41-33
Spui I	17	8	2	7	18	38-39
Col. Boys I	17	6	4	7	16	34-37
Waarde I	18	6	4	8	16	40-42
Kloetinge II	16	4	4	8	12	28-40
Serooskerke I	17	5	1	11	11	26-48
Nieuwdorp II	17	2	2	13	6	25-56

3e klas F (9): Krabbendijke II-Yerseke II 2-2, Rillandia III-SSV II 3-1, Schore II-Kruiningen III 2-4, Waarde I-Kloetinge V 9-0, Wemeldinge II-Kapelle IV 9-0 (Wemeldinge II kampioen). 19-4-69

Wemeldinge II	15	15	0	0	30	84- 13
Yerseke II	14	9x	1	4	19	76- 21
Rillandia III	15	9	1	5	19	43- 31
Krabbend. II	14	8	2	4	18	56- 22
SSV II	14	8	2	4	18	53- 31
Kruiningen III	13	5	1	7	11	29- 42
Waarde II	11	4	2	5	10	34- 29
Kloetinge V	14	3	2	9	6x	23- 63
Kapelle IV	11	0	11	10	1	7- 63
Schore II	13	0	0	13	0	15-105

2e klas B: Tern. Boys II - Nieuwdorp II 3-1, overige wedstr. afgelast.

Tern. Boys II	19	10	5	4	25	45-36
Heinkenszand I	17	9	5	3	23	40-23
Vliss. VI	17	9	5	3	23	53-36
Oostkapelle I	16	8	3	5	19	35-31
Rillandia II	17	9	1	7	19	47-28
Zaamslag I	17	7	4	6	18	41-33
Spui I 22-4-69	17	8	2	7	18	38-39
Col.pl. Boys I	17	6	4	7	16	34-37
Waarde I	18	6	4	8	16	40-42
Kloetinge II	16	4	4	8	12	28-40
Serooskerke I	17	5	1	11	11	26-48
Nieuwdorp II	18	2	2	14	6	26-59

3e klas F: Krabbendijke II - Kloetinge V 5-2, Krabbendijke II - Waarde II 1-0. 26-4-69

Wemeld. II	15	15	0	0	30	81- 13
Krabbendijke II	16	10	2	4	20	62- 24
Yerseke II	14	9	1	4	19	76- 21
Rillandia III	15	9	1	5	19	43- 31
SSV II	14	8	2	4	18	53- 31
Kruin. III	13	5	1	7	11	29- 43
Waarde II	12	4	2	6	10	30- 30
Kloetinge V	15	3	2	10	6x	25- 64
Kapelle IV	11	0	1	10	1	7- 60
Schore II	13	0	0	13	0	16-105

2e klas B: Oostkapelle I—Serooskerke I 4—2, Spui I—Rillandia II 5—0, Tern. Boys II—Colijnspl. Boys I 1—0, Vlissingen VI—Heinkenszand I 1—2, Waarde I—Kloetinge II, scheidsrechter niet opgek., Zaamslag I—Nieuwdorp II 6—3. 3-5-69

Tern. Boys II	20	11	5	4	27	46—36
Heinkenszand I	18	10	5	3	25	42—24
Vlissingen VI	19	9	6	4	24	55—31
Oostkapelle I	18	9	4	5	22	40—34
Zaamslag I	18	8	4	6	20	47—36
Spui I	18	9	2	7	20	43—39
Rillandia II	18	9	1	8	19	47—33
Waarde I	18	6	4	8	16	40—42
Colijnspl. B. I	18	6	4	8	16	34—38
Kloetinge II	16	4	4	8	12	28—40
Serooskerke I	18	5	1	12	11	28—52
Nieuwdorp II	19	2	2	15	6	29—65

In deze standenlijsten zijn verwerkt onderstaande uitslagen, gespeeld in het tijdvak van 28 april tot en met 1 mei 1969.

3e klas F: Krabbendijke II—Waarde II 1—0, Schore II 1—3.

3e klas F: Kloetinge V—Wemeldinge II 2—17, Kruiningen III—Yerseke II 1—3, Rillandia III—Waarde II 2—2—2, Schore II—Kapelle IV 1—2, Krabbendijke II—SSV II 4—2. 3-5-69

Wemeldinge II	17	17	0	0	34	105-15
Krabbendijke II	17	11	2	4	24	66—26
Yerseke II	15	10	1	4	21	79—22
Rillandia III	16	9	2	5	20	45—33
SSV II	15	8	2	5	18	55—35
Waarde II	13	4	3	6	11	32—32
Kruiningen III	14	5	1	8	11	30—46
Kloetinge V	16	3	2	11	6x	27—81
Kapelle IV	13	1	1	11	3	10—64
Schore II	16	1	0	15	2	20-115

2E KLAS B:
Serooskerke I-Waarde I 3-5;

2e klas B: Colijnspl. Boys I-Kloetinge II 2-3, Nieuwdorp II-Heinkenszand I 0-2 (Nieuwdorp II degradeert), Oostkapelle I-Zaamslag I 2-6, Tern. Boys II-Serooskerke I 4-0, Vlissingen VI-Spui I 1-0, Waarde I-Rillandia II 7-4.

Tern. Boys II	21	12	5	4	29	50-36
Heinkenszand I	19	11	5	3	27	44-24
Vlissingen VI	20	10	6	4	26	56-39
Zaamslag I	19	9	4	6	22	53-38
Oostkapelle I	19	9	4	6	22	42-40
Spui I 10-5-69	19	9	2	8	20	43-40
Rillandia II	19	9	1	9	19	51-40
Waarde I	19	7	4	8	18	47-46
Col. Boys I	19	6	4	9	16	36-41
Kloetinge II	17	5	4	8	14	31-42
Serooskerke I	19	5	1	13	11	28-56
Nieuwdorp II	20	2	2	16	6	29-67

3e klas F: Kloetinge V-Kapelle IV 2-3, Yerseke II-Waarde II 5-0, Kruiningen III-Rillandia III 2-4. 10-5-69

Wemeld. II	17	17	0	0	34	105- 15
Krabbend. II	17	11	2	4	24	66- 26
Yerseke II	16	11	1	4	23	84- 22
Rillandia III	17	10	2	5	22	49- 35
SSV II	15	8	2	5	18	55- 35
Waarde II	14	4	3	7	11	32- 37
Kruiningen III	15	5	1	9	11	32- 50
Kloetinge V	17	3	2	12	6*	29- 84
Kapelle IV	14	2	1	11	5	13- 66
Schore II	16	1	0	15	2	20-115

2e klas B: Kloetinge II—Heinkenszand I 2-3, Nieuwdorp II—Oostkapelle I afg. Spui I—Tern. Boys II 0-6, Vlissingen VI—Waarde I afg., Zaamslag I—Serooskerke I 7-2. 17-5-69

Tern. Boys II	22	13	5	4	31	56-36
Heinkenszand I	20	12	5	3	29	47-26
Vlissingen VI	20	10	6	4	26	56-39
Zaamslag I	20	10	4	6	24	60-40
Oostkapelle I	19	9	4	6	22	42-40
Spui I	20	9	2	9	20	43-46
Rillandia II	19	9	1	9	19	51-40
Waarde I	19	7	4	8	19	47-46
Col. Boys I	19	6	4	9	16	36-41
Kloetinge II	18	5	4	9	14	33-45
Serooskerke I	20	5	1	14	11	30-63
Nieuwdorp II	20	2	2	16	6	29-67

3e klas F: 13-5: Waarde II—Kruiningen III 4-3, Kapelle IV—Yerseke II 0-5. 17-5: Kapelle IV—Kruiningen III afg., Schore II—Krabbendijke II 2-10, Wemeldinge II—Waarde II afg.

Wemeldinge II	17	17	0	0	34	105- 15
Krabbendijke II	18	12	2	4	26	76- 28
Yerseke II	17	12	1	4	25	89- 22
Rillandia III	17	10	2	5	22	49- 35
SSV II 17-5-69	15	8	2	5	18	55- 35
Waarde II	15	5	3	7	13	36- 40
Kruiningen III	16	5	1	10	11	35- 54
Kloetinge V *)	17	3	2	12	6	29- 84
Kapelle IV	15	2	1	12	5	13- 71
Schore II	17	1	0	16	2	22-125

2e klas B: Heinkenszand I-Colijnsplaatse Boys I 6-0, Kloetinge II-Serooskerke I 3-4, Rillandia II-Oostkapelle I Oostk. nog, Spui I-Zaamslag I 3-1, Vlissingen VI-Waarde I 2-5. 24-5-69

Heinkenszand I	21	13	5	3	31	53-26
Tern. Boys II	22	13	5	4	31	56-36
Vlissingen VI	21	10	6	5	26	58-44
Zaamslag I	21	10	4	7	24	61-43
Oostkapelle I	19	9	4	6	22	42-40
Spui I	21	10	2	9	22	46-47
Waarde I	20	8	4	8	20	52-48
Rillandia II	19	9	1	9	19	51-40
Col. Boys I	20	6	4	10	16	36-47
Kloetinge II	19	5	4	10	14	36-49
Serooskerke I	21	6	1	14	13	34-66
Nieuwdorp II	20	2	2	16	6	29-67

3e klas F: Kapelle IV-SSV II 3-2, Kloetinge V-Yerseke II 0-9, Wemeldinge II-Waarde II 7-0, Schore II-SSV II 1-1. 24-5-69

Wemeldinge II	18	18	0	0	36	112- 15
Yerseke II	18	13	1	4	27	98- 22
Krabbend. III	18	12	2	4	26	76- 28
Rillandia III	17	10	2	5	22	49- 35
SSV II	17	8	3	6	19	58- 39
Waarde II	16	5	3	8	13	36- 47
Kruiningen III	16	5	1	10	11	35- 54
Kapelle IV	16	3	1	12	7	16- 73
Kloetinge V	18	3	2	14	6*	29- 93
Schore II	18	1	1	16	3	23-126

gen VI-Kloetinge II 1-4; Zaamslag I-Rillandia II 2-2; Nieuwdorp II-Oostkapelle I afg. 31-5-69

Heinkensz. I	21	13	5	3	31	53-26
Tern. Boys II	22	13	5	4	31	56-36
Vlissingen VI	22	10	6	6	26	59-48
Zaamslag I	22	10	5	7	25	63-45
Oostkapelle I	19	9	4	6	22	42-40
Waarde I	21	9	4	8	22	57-51
Spui I	21	10	2	9	22	46-47
Rillandia II	20	9	2	9	20	53-42
Colpl. Boys I	20	6	4	10	16	36-47
Kloetinge II	20	6	4	10	16	40-50
Serooskerke I	22	6	1	15	13	37-17
Nieuwdorp II	20	2	2	16	6	29-67

3e klas F: Kruiningen III-Waarde II 2-2.

3E KLAS F:
Kapelle IV-Rillandia III 1-3; Waarde II-SSV II 3-2. 31-5-69

Wemeldinge II	18	18	0	0	36	112- 15
Yerseke II	18	13	1	4	27	98- 22
Krabbend. III	18	12	2	4	26	76- 28
Rillandia III	18	11	2	5	24	53- 36
SSV II	18	8	3	7	19	60- 42
Waarde II	18	6	4	8	16	41- 51
Kruingen III	17	5	2	10	12	37- 56
Kloetinge V	18	3	2	13	6*	29- 93
Kapelle IV	17	3	1	13	7	17- 76
Schore II	18	1	1	16	3	23-126

HEINKENSZAND — De trofee van het voetbaltoernooi in Heinkenszand (zaterdag j l) is in Heinkenszand gebleven. Maar niet bij de organiserende voetbalvereniging Heinkenszand. Wel bij de voetbalclub Luctor, eveneens afkomstig uit Heinkenszand. De finale was een volkomen Heinkenszandse aangelegenheid: Luctor tegen Heinkenszand. Luctor won met 1—0.

Opmerkelijk veel strafschoppen moesten genomen worden in dit toernooi maar niet omdat er onsportief gespeeld werd (integendeel het was een bijzonder gezellig evenement) wel omdat er in de poule veel clubs gelijk eindigde. De uitslagen in poule A: Heinkenszand - 's-Gravenpolder 2—1, 's-Gravenpolder - Wolphaartsdijk 2—0, Wolphaartsdijk - Waarde 2—2, Waarde - Heinkenszand 1—1, Heinkenszand - Wolphaartsdijk 0—0, 's-Gravenpolder - Waarde 0—1. De uitslagen in poule B: Nieuwdorp - Luctor 1—1, Luctor - Veere 0—0, Veere - Kloetinge 1—1, Kloetinge - Nieuwdorp 3—2, Nieuwdorp - Veere 1—1, Luctor - Kloetinge 4—0.

Heinkenszand en Waarde eindigden gelijk, evenals 's-Gravenpolder en Wolphaartsdijk, evenals Veere en Kloetinge. Na de strafschoppen waren Heinkenszand, 's-Gravenpolder en Veere de gelukkigen. De eindstand van het toernooi was tenslotte: 1 Luctor, 2 Heinkenszand, 3 Veere, 4 Waarde, 5 Kloetinge, 6 's-Gravenpolder, 7 Nieuwdorp, 8 Wolphaartsdijk.

Op de foto een beeld uit de wedstrijd Heinkenszand (in witte shirts) tegen Wolphaartsdijk.

(Foto PZC)

Zaterdagvoetballers scoren bijna zesduizend doelpunten

MIDDELBURG — De Zeeuwse zaterdag-afdelingsvoetballers hebben in het afgelopen seizoen in ruim 2200 wedstrijden bijna 6000 doelpunten gescoord. Anders gezegd: de keepers van 110 deelnemende elftallen moesten zesduizend maal ‚vissen'... Welgeteld ging het — met de promotiewedstrijden mee — om 2220 wedstrijden en 5920 doelpunten.

Ongeëvenaard topscoreteam was SSV uit Goes, waarvan de schutters 148 maal de roos troffen (plus nog 4 doelpunten in de promotie). Axels AZVV II met 136 (en 1 promotiedoelpunt) en Hoek II met 134 treffers deden overigens niet zoveel voor de Goesenaars onder. Verder kwamen nog boven de 100 treffers: Schore met 121, Kloetinge III met 120 (met nog 5 treffers in de promotiecompetitie), Wemeldinge II met 112 (en 10 in de promotiecompetitie), en Wolphaartsdijk II met 109 doelpunten.

Een ploeg bleef er ongeslagen: Wemeldinge II, dat alle 18 wedstrijden won; geen ploeg bleef zonder punten, al was Beren er met slechts 1 gelijkspel van de 21 wedstrijden zeer dichtbij.

1e KLASSE:

Hoek 1	22	19	2	1	40	76-	24
Arnemuiden	22	16	1	5	33	49-	24
Veere 1	22	11	5	6	27	39-	26
Wemeldinge 1	22	9	5	8	23	40-	39
Mevo 1	22	9	5	8	23	41-	43
VCK 1	22	7	8	7	22	43-	34
Middelburg 5	22	10	1	11	21	28-	39
Bevelanders 1	22	8	3	11	19	51-	57
H-A'kerke 1	22	5	7	10	17	32-	42
Meeuwen 2	22	5	7	10	17	41-	49
Zeel. Sport 5	22	6	5	11	17	33-	45
Kats 1	22	0	5	17	5	18-	69

2E KLAS A:

Nieuwdorp 1	22	18	2	2	38	84-	21
Borssele 1	22	16	1	5	33	86-	39
Bruse B. 1	22	13	1	8	27	63-	42
SVD 1	22	10	7	5	27	45-	36
Duiveland 1	22	12	1	9	25	72-	48
WIK 1	21	11	2	8	24	45-	34
's-Gravenp. 1	22	11	2	9	24	50-	40
Br'haven 1	22	7	3	12	17	34-	48
SKNWK 1	22	7	3	12	17	38-	62
Kapelle 2	22	7	1	14	15	48-	62
DFS 3	22	6	2	14	14	39-	76
Beren 1	21	0	1	20	1	21-119	

Beren 1 - WIK 1 niet meer vastgesteld.

2E KLAS B:

Heinkensz. 1	22	14	5	3	33	57-	26
Tern. Boys 2	22	13	5	4	31	56-	36
Vlissingen 6	22	10	6	6	26	59-	48
Oostkapelle 1	21	10	5	6	25	47-	43
Zaamslag 1	22	10	5	7	25	63-	45
Spui 1	22	10	3	9	23	48-	49
Waarde 1	21	9	4	8	22	57-	51
Rillandia 2	22	9	3	10	21	55-	48
Kloetinge 2	21	7	4	10	18	46-	53
Colijnspl. B. 1	22	6	5	11	17	39-	52
Serooskerke 1	22	6	1	15	13	37-	71
Nieuwdorp 2	21	2	2	17	6	32-	73

Nieuwdorp 2 - Oostkapelle 1 en Waarde 1 - Kloetinge 2 niet meer vastgesteld.

3E KLAS A:

ZSC 1	18	15	2	1	32	87-	16
WIK 2	18	13	2	3	28	78-	38
Duiveland 2	18	12	2	4	26	63-	36
Mevo 2	18	12	1	5	25	74-	23
Bruse Boys 2	18	10	4	4	24	56-	28
Br'haven 2	18	7	1	10	15	52-	63
WIK 3	18	4	1	13	9	34-	81
SKNWK 2 x	18	4	2	12	8	37-	71
Br'haven 3	18	2	2	14	6	21-	67
DFS 4	18	2	1	15	5	22-101	

RE KLAS B:

GPC 1	18	16	0	2	32	87-	14
M'burg 6	18	14	3	1	31	66-	9
VCK 2	18	11	3	4	25	68-	17
Oostkapelle 2	18	19	3	5	23	56-	50
Serooskerke 2	18	10	2	6	22	42-	42
Meeuwen 3	18	6	1	11	13	39-	48
Bevelanders 2	18	5	3	19	13	45-	60
Veere 2	18	3	2	13	8	21-	73
Domburg 3	18	2	3	13	7	21-	81
Serooskerke 4	18	2	2	14	6	16-	67

3E KLAS C:

Sluis 1	16	12	3	1	27	70-	17
Nieuwland 2	16	11	3	2	25	65-	15
Arnemuiden 3	16	10	4	2	24	58-	23
Vlissingen 7	16	7	3	6	17	49-	28
Zeel. Sport 6	16	8	1	7	17	47-	36
GPC 2	16	6	0	10	12	27-	73
Serooskerke 3	16	4	2	10	10	30-	53
VCK 3	16	5	0	11	10	34-	59
Vlissingen 8	16	1	0	15	2	11-	87

3E KLAS D:

SSV 1	20	18	1	1	37	148-	25
Wolfaartsd. 2	20	17	1	2	35	109-	35
H.'kerke 1	20	15	0	5	30	89-	41
Bossele 2	20	12	2	6	26	92-	60
Kloetinge 4	20	11	1	8	23	67-	58
's-Gr.polder 2	20	10	1	9	21	78-	59
SVD 2	20	9	2	9	20	51-	73
Nieuwdorp 3	20	3	4	13	10	37-	87
H-A'kerke 2	20	3	4	13	10	39-	63
H.'zand 3	20	2	1	17	5	18-126	
's-Gr.'polder 3	20	0	3	17	3	15-116	

3E KLAS E:

Kloetinge 3	22	20	1	1	41	120-	24
Schore 1	22	18	2	2	38	121-	24
Kruiningen 2	22	14	4	4	32	99-	26
Colijnspl. B. 2	22	10	5	7	25	61-	51
Krabbend. 3	22	10	3	9	23	61-	57
Wissenkerke 2	22	10	3	9	23	61-	5
W.'kerke 2	22	10	3	9	23	61-	57
Kapelle 3	21	9	3	9	21	48-	49
H.'zand 2	22	9	4	9	22	57-	69
Kloetinge 6	22	6	2	14	14	31-	70
Wolfaartsd. 3	22	5	1	16	11	42-108	
Hoed'kerke 2	21	3	1	17	7	37-	99
Colijnspl B 3 x	20	2	0	18	0	25-131	

3E KLAS F:

Wemeldinge 2	18	18	0	0	36	112-	15
Yerseke 2	18	13	1	4	27	98-	22
Krabbend. 3	18	12	2	4	26	76-	28
Rillandia 3	18	11	2	5	24	52-	36
SSV 2	18	8	3	7	19	60-	42
Waarde 2	18	6	4	8	16	41-	51
Kruiningen 3	18	6	2	10	14	40-	58
Kapelle 4	18	3	1	14	7	19-	79
Kloetinge 5 x	18	3	2	13	6	29-	93
Schore 2	18	1	1	16	3	23-126	

Colijnspl. Boys 3 - Hoedekenskerke2 en Kapelle 3 - Colijnspl. Boys 3 niet meer vastgesteld.

3E KLAS G:

AZVV 2	22	21	1	0	43	136-	18
Hoek 2	22	18	1	3	37	134-	25
Tern. Boys 3	22	16	2	4	34	98-	26
Oostburg 3	22	11	6	5	28	45-	49
Tern. Boys 4	22	10	5	7	25	51-	65
AZVV 3	22	11	0	11	22	67-	61
Sluis 2	22	8	1	13	17	48-	82
Zaamslag 2	22	5	3	14	13	45-104	
Spui 2	22	4	5	13	13	36-	95
Philipp. 3 x	22	7	0	15	12	31-	59
Tern. Boys 5	22	5	2	15	12	33-	79
Hoek 3	22	2	2	18	6	27-	88

PROMOTIECOMPETITIE 2E KLAS:

Wemeldinge 2	2	1	1	0	3	10-	6
Kloetinge 3	2	1	1	0	3	5-	4
SSV 1	2	0	0	2	0	4-	9

AZVV 2 - Sluis 1 1-3, GPC 1 - ZSC 1 8-4, GPC 1 - Sluis 1 1-2 (Sluis promoveert).

x) twee winstpunten in mindering.

1969 - 1970

De zaterdagcompetitie in de KNVB-afdeling Zeeland is voor het seizoen 1969-1970 als volgt ingedeeld:

1e klas:
Arnemuiden II, Bevelanders, 's-Heer-Arendskerke, Heinkenszand, Meeuwen II, Mevo, Middelburg V, Nieuwdorp, **VCK, Wemeldinge, Wolphaartsdijk en Zeeland Sport V.**

2e klas A:
Brouwershaven, Bruse Boys, DFS III, Duiveland, Kapelle II, Kloetinge II, Kruiningen, Rillandia II, SKNWK, Waarde, Wemeldinge II en WIK.

2e klas B:
Apollo, Borssele, Colijnspl. Boys, Kats, Oostkapelle, Serooskerke, Sluis, Spui, SVD, Terneuzense Boys II, Vlissingen VI en Zaamslag.

3e klas A:
Apollo II, Arnemuiden III, Duiveland II, GPC, Middelburg VI, Nieuwland II, Schore, VCK II, WIK II, Wolfaartsdijk II en ZSC.

3e klas B:
AZVV II, Hoedekenskerke, Hoek II, Kloetinge III, Krabbendijke II, Kruiningen II, Nieuwdorp II, SSV, Tern. Boys III, Yerseke II.

4e klas A:
Bevelanders II, Brouwershaven II, Brouwershaven III, Bruse Boys II, Colijnspl. Boys II, DFS IV, Mevo II, SKNWK II, WIK III, Wissenkerke II.

4e klas B:
Domburg III, GPC III, Meeuwen III, Oostkapelle II, Serooskerke II, Serooskerke III, VCK III, VCK IV, Veere II, Vlissingen VII, Vlissingen VIII.

4e klas C:
Arnemuiden IV, Borssele II, GPC II, 's-Heer-Arendskerke II, Heinkenszand III, Nieuwdorp III, Nieuwland III, Serooskerke II, Wolfaartsdijk III en Zeeland Sport VI.

4e klas D:
Apollo III, Apollo IV, Borssele III, Heinkenszand II, Hoedekenskerke II, Kloetinge IV, Kloetinge V, SSV II, SVD II en SVD III.

4e klas E:
Kapelle III, Kapelle IV, Kloetinge VI, Krabbendijke III, Kruiningen III, Rillandia III, Schore II, Waarde II, Wemeldinge III en Yerseke III.

4e klas F:
AZVV III, Corn. Boys IV, Hoek III, Oostburg III, Philippine III, Sluis II, Spui II, Terneuzense Boys IV en Zaamslag II.

Aanvang competitie voor de 1e klas, de 2e klassen A en B, de derde klas A en de 4e klassen A en B is gesteld op 30 augustus 1969. De klassen 3B, 4C, 4D, 4E en 4F gaan op 6 september van start.

Groep B XIV:
Krabbendijke B I - Wemeldinge B I 1-1; Krabbendijke B II - Waarde B I 1-10; Rillandia B II - Wemeldinge B II 1-3; Yerseke B I - Kruiningen B II 3-0; Hansw. Boys B I - Kruiningen B I 0-9. 30-8-69

2e klas A: 30-9-69
Kapelle II - Rillandia II 0-2; Kruiningen I - Duiveland I 4-1; SKNWK I - Kloetinge II 5-3; Waarde I - Brouwershaven I 2-0; Wemeldinge II - Bruse Boys I 3-2; WIK I - DFS III

2e klas A: BrouwershavenI-Kruiningen I 2-1, DFS III-SKNWK I 5-1, Duiveland I-Waarde I 1-2, Kloetinge II-WIK I 3-0, Rillandia II-Bruse Boys I 2-2, Wemeldinge II-Kapelle II 2-3. 6-9-69

Waarde I	2	2	0	0	4	4-1
Rillandia II	2	1	1	0	3	4-2
DFS III	1	1	0	0	2	5-1
Kruiningen I	2	1	0	1	2	5-3
Kloetinge II	2	1	0	1	2	6-5
Wemeldinge II	2	1	0	1	2	5-5
Kapelle II	2	1	0	1	2	3-4
SKNWK I	2	1	0	1	2	6-8
Brouwershaven I	2	1	0	1	2	2-3
Bruse Boys I	2	0	1	1	1	4-5
WIK I	1	0	0	1	0	0-3
Duiveland I	2	0	0	2	0	2-6

4e klas E: Kapelle III-Wemeldinge III 3-2, Kapelle IV-Yerseke III 0-2, Kloetinge VI-Schore II 2-0, Krabbendijke III-Kruiningen II 1-2, Waarde II-Rillandia III 4-2. 6-9-69

Kloetingen VI	1	1	0	0	2	2-0
Yerseke III	1	1	0	0	2	2-0
Kruiningen II	1	1	0	0	2	2-1
Waarde II	1	1	0	0	2	4-2
Kapelle III	1	1	0	0	2	3-2
Wemeldinge II	1	0	0	1	0	2-3
Krabbendijke III	1	0	0	1	0	1-2
Rillandia III	1	0	0	1	0	2-4
Kapelle IV	1	0	0	1	0	0-2
Schore II	1	0	0	1	0	0-2

Bruse Boys I-Brouwershaven I 3-0; DFS III-Duiveland I 3-1; Kapelle II-Kloetinge II 1-3; Rillandia II-Kruiningen I 4-1; SKNWK I-Waarde I 0-3; WIK I-Wemeldinge II 13-2. 13-9-69

Waarde I	3	3	0	0	6	7-1
Rillandia II	3	2	1	0	5	8-3
DFS III	2	2	0	0	4	8-2
Kloetinge II	3	2	0	1	4	9-6
Bruse Boys I	3	1	1	1	3	7-5
WIK I	2	1	0	1	2	13-5
Kruiningen I	3	1	0	2	2	6-7
Kapelle II	3	1	0	2	2	4-7
SKNWK I	3	1	0	2	2	6-11
Wemeldinge II	3	1	0	2	2	7-18
Brouwershaven I	3	1	0	2	2	2-6
Duiveland I	3	0	0	3	0	3-9

Kapelle IV-Kloetinge VI 1-3; Krabbendijke III-Waarde II 6-2; Schore II-Kapelle II 1-4; Wemeldinge III-Rillandia III 4-2. 13-9-69

Kloetinge VI	2	2	0	0	4	5-1
Kapelle III	2	2	0	0	4	7-3
Yerseke III	1	1	0	0	2	2-0
Kruiningen II	1	1	0	0	2	2-1
Krabbendijke III	2	1	0	1	2	7-4
Wemeldinge III	2	1	0	1	2	6-5
Waarde II	2	1	0	1	2	6-8
Rillandia III	2	0	0	2	0	4-8
Kapelle IV	2	0	0	2	0	1-5
Schore II	2	0	0	2	0	1-6

2e klas A: Brouwershaven I—SKNWK I 0-0, DFS III—Wemeldinge II 5-4, Kloetinge II—Rillandia II 3-1, Kruiningen I—Kapelle II 0-6, Waarde I—Bruse Boys I 1-1, WIK I—Duiveland I 9-0. 28-9-69

Waarde I	4	3	1	0	7	8-2
DFS III	3	3	0	0	6	13-6
Kloetinge II	4	3	0	1	6	12-7
Rillandia II	4	2	1	1	5	9-6
WIK I	3	2	0	1	4	21-5
Kapelle II	4	2	0	2	4	10-7
Bruse Boys I	4	1	2	1	4	8-6
SKNWK I	4	1	1	2	3	6-11
Brouwershaven I	4	1	1	2	3	2-6
Kruiningen I	4	1	0	3	2	6-13
Wemeldinge II	4	1	0	3	2	11-22
Duiveland I	4	0	0	4	0	3-18

4e klas E: Kapelle III—Waarde II 2-1, Yerseke III—Kloetinge VI 1-4, Kruiningen II—Kapelle IV 8-0, Rillandia III—Schore II 2-3, Wemeldinge III—Krabbendijke III 3-4. 20-9-69

Kloetinge VI	3	3	0	0	6	9-2
Kapelle III	3	3	0	0	6	9-4
Kruiningen II	2	2	0	0	4	10-1
Krabbendijke III	3	2	0	1	4	11-7
Yerseke III	2	1	0	1	2	3-4
Wemeldinge III	3	1	0	2	2	9-9
Waarde II	3	1	0	2	2	7-10
Schore II	3	1	0	2	2	4-8
Rillandia III	3	0	0	3	0	6-11
Kapelle IV	3	0	0	3	0	1-13

4e KLAS E:
Yerseke III-Kruiningen II 7-0; Kapele IV-Kapelle III 0-5. 27-9-69

Kapelle III	4	4	0	0	8	14-4
Kloetinge VI	3	3	0	0	6	9-2
Yerseke III	3	2	0	1	4	10-4
Krabbendijke III	3	2	0	1	4	11-6
Kruiningen II	3	2	0	1	4	11-8
Wemeldinge III	3	1	0	2	2	8-9
Waarde II	3	1	0	2	2	7-10
Schore II	3	1	0	2	2	4-8
Rillandia III	3	0	0	3	0	6-11
Kapelle IV	4	0	0	4	0	1-19

2e KLAS A:
Duiveland I-SKNWK I 7-2; Kapelle II-Brouwershaven I 6-1; Kloetinge II-Bruse Boys I 2-2; Rillandia II-WIK I 1-1; DFS III-Waarde I 0-2; Wemeldinge II-Kruiningen I 0-2. 27-9-69

Waarde I	5	4	1	0	9	10-2
Kloetinge II	5	3	1	1	7	14-9
DFS III	4	3	0	1	6	13-8
Kapelle II	5	3	0	2	6	16-8
Rillandia II	5	2	2	1	6	10-7
WIK I	4	2	1	1	5	22-6
Bruse Boys I	5	1	3	1	5	10-8
Kruiningen I	5	2	0	3	4	8-13
SKNWK I	5	1	1	3	3	8-18
Brouwershaven I	5	1	1	3	3	3-12
Duiveland I	5	1	0	4	2	10-20
Wemeldinge II	5	1	0	4	2	11-24

2E KLAS A: Brouwershaven I-Duiveland I 2-3; Bruse Boys I-Kapelle II 3-2; DFS III-Kloetinge II 1-1; Waarde I-Kruiningen I 2-2; SKNWK I-WIK I 4-1; Wemeldinge II-Rillandia II 1-1.

Waarde I	6	4	2	0	10	12—4
Kloetinge II	6	3	2	1	8	15—10
DFS III	5	3	1	1	7	14—9
Bruse Boys I	6	2	3	1	7	13—10
Rillandia II	6	2	3	1	7	11—8
Kapelle II	6	3	0	3	6	18—11
WIK I	5	2	1	2	5	23—10
Kruiningen I	6	2	1	3	5	10—15
SKNWK I	6	2	1	3	5	12—19
Duiveland I	6	2	0	4	4	13—22
Wemeldinge II	6	1	1	4	3	12—25
Brouwersh. I	6	1	1	4	3	5—15

4E KLAS E: Rillandia III-Krabbendijke III 3-1; Schore II-Yerseke III 1-1; Wemeldinge III-Kloetinge VI 3-2; Waarde II-Kruiningen II 2-2.

Kapelle III	4	4	0	0	8	14—4
Kruiningen II	4	3	1	0	7	14—3
Kloetinge VI	4	3	0	1	6	11—5
Krabbend. III	4	2	0	2	4	12—9
Wemeld. III	4	2	0	2	4	11—11
Waarde II	4	1	1	2	3	9—12
Schore II	4	1	1	2	3	5—9
Yerseke III	4	1	1	2	3	4—6
Rillandia III	4	1	0	3	2	9—12
Kapelle IV	4	0	0	4	0	1—19

2e klas A: Duiveland I—Kloetinge II 6-0, Kapelle II—DFS III 2-0, Kruiningen I—Bruse Boys I 2-4, Rillandia II—Brouwershaven I 3-1, SKNWK I—Wemeldinge II 1-3, WIK I—Waarde I 1-1. 11-10-69

Waarde I	7	4	3	0	11	13-5
Rillandia II	7	3	3	1	9	14-9
Bruse Boys I	7	3	3	1	9	17-12
Kapelle II	7	4	0	3	8	20-11
Kloetinge II	7	3	2	2	8	15-16
DFS III	6	3	1	2	7	14-11
WIK I	6	2	2	2	6	24-11
Duiveland I	7	3	0	4	6	19-22
Kruiningen I	7	2	1	4	5	12-19
SKNWK I	7	2	1	4	5	13-22
Wemeldinge II	7	2	1	4	5	15-26
Brouwershaven I	7	1	1	5	3	6-18

4e klas E: Kloetinge VI—Krabbendijke III 2-1, Kruiningen II—Kapelle III 1-0, Wemeldinge III—Kapelle IV 0-2, Yerseke III—Rillandia III 0-2. 11-10-69

Kruiningen II	5	4	1	0	9	15-3
Kapelle III	5	4	0	1	8	14-5
Kloetinge VI	5	4	0	1	8	13-6
Krabbendijke III	5	2	0	3	4	13-11
Rillandia III	5	2	0	3	4	11-12
Waarde II	4	1	1	2	3	9-12
Wemeldinge III	5	2	0	3	4	11-13
Schore II	4	1	1	2	3	5-9
Yerseke III	5	1	1	3	3	4-8
Kapelle IV	5	1	0	4	2	3-19

TWEEDE KLAS A: Brouwershaven I—Kloetinge II 1—7, Bruse Boys I—DFS III 4—1, Duiveland I—Kapelle II 9—2, Rillandia II—SKNWK I 6—0, Waarde I—Wemeldinge II 2—1, WIK I—Kruiningen I 1—2. 18-10-69

Waarde I	8	5	3	0	13	15-6
Rillandia II	8	4	3	1	11	20-9
Bruse Boys I	8	4	3	1	11	21-13
Kloetinge II	8	4	2	2	10	22-17
Kapelle II	8	4	0	4	8	22-20
Duiveland I	8	4	0	4	8	28-24
DFS III	7	3	1	3	7	15-15
Kruiningen I	8	3	1	4	7	14-20
WIK I	7	2	2	3	6	25-13
Wemeldinge II	8	2	1	5	5	16-28
SKNWK I	8	2	1	5	5	13-28
Brouwersh. I	8	1	1	6	3	7-25

VIERDE KLAS E: Kapelle III—Kloetinge VI 4—0, Krabbendijke III—Yerseke III 7—0, Rillandia III—Kruiningen II 1—1, Schore II—Kapelle IV 1—0, Waarde II—Wemeldinge III 2—2. 18-10-69

Kruiningen II	6	4	2	0	10	16-4
Kapelle III	6	5	0	1	10	18-5
Kloetinge VI	6	4	0	2	8	13-10
Krabbend. III	6	3	0	3	6	20-11
Schore II	5	2	1	2	5	6-9
Rillandia III	6	2	1	3	5	12-13
Wemeldinge III	6	2	1	3	5	13-15
Waarde II	5	1	2	2	4	11-14
Yerseke III	6	1	1	4	3	4-15
Kapelle IV	6	1	0	5	2	3-20

2e KLAS A:
Bruse Boys I-Duiveland I 2-0; DFS III-Brouwershaven I 3-2; Kloetinge II-Wemeldinge II 5-1; Kruiningen I-SKNWK I 1-2; Waarde I-Rillandia II 2-1; WIK I-Kapelle II 3-2. 15-10-69

Waarde I	9	6	3	0	15	17-6
Bruse Boys I	9	5	3	1	13	23-13
Kloetinge II	9	5	2	2	12	27-18
Rillandia II	9	4	3	2	11	21-11
DFS III	8	4	1	3	9	18-17
WIK I	8	3	2	3	8	28-15
Kapelle III	9	4	0	5	8	24-22
Duiveland I	9	4	0	5	8	27-26
Kruiningen I	9	3	1	5	7	15-22
SKNWK I	9	3	1	5	7	15-29
Wemeldinge II	9	2	1	6	5	16-33
Brouwershaven I	9	1	1	7	3	9-28

4e KLAS E:
Waarde II-Schore II 0-0. 25-10-69

Kruiningen II	6	4	2	0	10	16-4
Kapelle III	6	5	0	1	10	18-5
Kloetinge VI	6	4	0	2	8	13-10
Krabbendijke III	6	3	0	3	6	20-11
Schore II	6	2	2	2	6	6-9
Rillandia III	6	2	1	3	5	12-13
Wemeldinge III	6	2	1	3	5	13-15
Waarde II	6	1	3	2	5	11-14
Yerseke III	6	1	1	4	3	4-15
Kapelle IV	6	1	0	5	2	3-20

2e klas A: Brouwershaven 1-Wemeldinge 2 2-2, Bruse Boys 1-WIK 1 1-2, Kapelle 2-SKNWK 1 3-0, Kloetinge 2-Waarde 1 1-4, Kruiningen 1-DFS 3 4-4, Rillandia 2-Duiveland 1 4-2. 1-11-69

Waarde 1	10	7	3	0	17	21-7
Rillandia 2	10	5	3	2	13	25-13
Bruse Boys 1	10	5	3	2	13	24-15
Kloetinge 2	10	5	2	3	12	28-22
WIK 1	9	4	2	3	10	30-16
Kapelle 2	10	5	0	5	10	27-22
DFS 3	10	4	2	3	10	22-21
Duiveland -	10	4	0	6	8	29-30
Kruiningen 1	10	3	2	5	8	19-26
SKNWK 1	10	3	1	6	7	15-32
Wemeldinge 2	10	2	2	6	6	18-35
Brshaven 1	10	1	2	7	4	11-30

4e klas E: Kapelle 4-Waarde 2 3-4, Krabbendijke 3-Schore 2 5-2, Kruiningen 2-Kloetinge 6 1-1, Rillandia 3-Kapelle 3 1-2, Yerseke 3-Wemeldinge 3 5-0. 1-11-69

Kapelle 3	7	6	0	1	12	20-6
Kruiningen 2	7	4	3	0	11	17-5
Kloetinge 6	7	4	1	2	9	14-11
Krabbendijke 3	7	4	0	3	8	25-13
Waarde 2	7	2	3	2	7	15-17
Schore 2	7	2	2	3	6	8-14
Rillandia 3	7	2	1	4	5	13-15
Wemeldinge 3	7	2	1	4	5	13-20
Yerseke 3	7	2	1	4	5	9-15
Kapelle 4	7	1	0	6	2	6-24

2e klas A: WIK I-DFS III 3-0.

Waarde I 8-11-69	10	7	3	0	17	21-7
Rillandia II	10	5	3	2	13	25-13
Bruse Boys I	10	5	3	2	13	24-15
WIK I	10	5	2	3	12	33-16
Kloetinge II	10	5	2	3	12	28-22
Kapelle II	10	5	0	5	10	27-22
DFS III	10	4	2	4	10	22-24
Duiveland I	10	4	0	6	8	29-30
Kruiningen I	10	3	2	5	8	19-26
SKNWK I	10	3	1	6	7	15-32
Wemeldinge II	10	2	2	6	6	18-35
Brouwersh. I	10	1	2	7	4	11-30

4e klas E: Krabbendijke III-Kapelle IV 16-1, Schore II-Kruiningen II 0-1, Rillandia III-Yerseke III 6-1, Wemeldinge III-Kapelle III 1-1. 8-11-69

Kruiningen II	8	5	3	0	13	18-5
Kapelle III	8	6	1	1	13	21-7
Krabbendijke III	8	5	0	3	10	41-14
Kloetinge VI	7	4	1	2	9	14-11
Waarde II	7	2	3	2	7	15-17
Rillandia III	8	3	1	4	7	19-16
Wemeldinge III	8	2	2	4	6	14-21
Schore II	8	2	2	4	6	8-15
Yerseke III	8	2	1	5	5	10-21
Kapelle IV	8	1	0	7	2	7-40

2e klas A: Kruiningen 1-Kloetinge 2 2-2, Rillandia 2-DFS 3 2-0, SKNWK 1-Bruse Boys 1 1-3, Waarde 1-Kapelle 2 4-3, Wemeldinge 2-Duiveland 1 1-1, WIK 1-Brouwershaven 1 2-0. 15-11-69

Waarde 1	11	8	3	0	19	25-10
Rillandia 2	11	6	3	2	15	27-13
Bruse Boys 1	11	6	3	2	15	27-16
WIK 1	11	6	2	3	14	35-16
Kloetinge 2	11	5	3	3	13	30-24
Kapelle 2	11	5	0	6	10	30-26
DFS 3	11	4	2	5	10	22-26
Duiveland 1	11	4	1	6	9	30-31
Kruiningen 1	11	3	3	5	9	21-28
Wemeld. 2	11	2	3	6	7	19-36
SKNWK 1	11	3	1	7	7	16-35
Br.haven 1	11	1	2	8	4	11-32

4e klas E: Kruiningen 2-Wemeldinge 3 7-0, Rillandia 3-Kapelle 4 afg., Yerseke 3-Kapelle 3 0-0 (gest.). 15-11-69

Kruiningen 2	9	6	3	0	15	26-5
Kapelle 3	8	6	1	1	13	21-7
Krabbend. 3	8	5	0	3	10	41-14
Kloetinge 6	7	4	1	2	9	14-11
Waarde 2	7	2	3	2	7	15-17
Rillandia 3	8	3	1	4	7	19-16
Schore 2	8	2	2	4	6	8-16
Wemeldinge 3	9	2	2	5	6	14-28
Yerseke 3	8	2	1	5	5	10-21
Kapelle 4	8	1	0	7	2	7-40

2E KLAS A: Brouwershaven I - WIK I 3-3, Bruse Boys I - SKNWK I 4-0, DFS III - Rillandia II 0-5, Duiveland I - Wemeldinge II 4-2, Kapelle II - Waarde I 2-1, Kloetinge II - Kruiningen I afgelast. 22-11-69

Waarde I	12	8	3	1	19	26-12
Rillandia II	12	7	3	2	17	33-15
Bruse Boys I	12	7	3	2	17	31-16
WIK I	12	6	3	3	15	38-16
Kloetinge II	11	5	3	3	13	30-24
Kapelle II	12	6	0	6	12	32-27
Duiveland I	12	5	1	6	11	34-35
DFS III	12	4	2	6	10	22-32
Kruiningen I	11	3	3	5	9	21-28
Wemeldinge II	12	2	3	7	7	21-40
SKNWK I	12	3	1	8	7	16-39
Brouwersh. I	12	1	3	8	5	14-35

4E KLAS E: Kruiningen II - Krabbendijke III 2-0, Rillandia III - Kloetinge VI 1-1, Schore II - Wemeldinge III 1-1, Waarde II - Yerseke III 1-1.

Kruiningen II	10	7	3	0	17	28- 5
Kapelle III	8	6	1	1	13	21- 7
Kloetinge VI	8	4	2	2	10	15-12
Krabbend. III	9	5	0	4	10	41-16
Waarde II	8	2	4	2	8	16-18
Rillandia III	9	3	2	4	8	20-17
Schore II	9	2	3	4	7	9-17
Wemeldinge III	10	2	3	5	7	15-29
Yerseke III	9	2	2	5	6	11-22
Kapelle IV	8	1	0	7	2	7-40

2e klas A: Brouwershaven I - Bruse Boys I afg; Duiveland I - DFS III 5-1; Kloetinge II - Kapelle II 2-1, Kruiningen I - Rillandia II 3-2; Wemeldinge II - WIK I 3-2. 31-1-70

Waarde I	12	8	3	1	19	26-12
Brusse Boys I	12	7	3	2	17	31-16
Rillandia II	12	6	3	3	15	33-16
Kloetinge II	12	6	3	3	15	32-25
WIK I	13	6	3	4	15	40-22
Duiveland I	13	6	1	6	13	39-34
Kapelle II	13	6	0	7	12	33-29
Kruiningen I	12	4	3	5	11	24-30
DFS III	12	4	2	6	10	23-35
Wemeldinge II	13	3	3	7	9	24-42
SKNWK I	12	3	1	8	7	16-39
Brouwersh. I	12	1	3	8	5	14-35

4e klas E: Rillandia III - Kapelle IV 8-2. 31-1-70

Kruiningen II	10	6	3	1	15	26- 9
Kapelle III	8	6	1	1	13	21- 7
Krabbend. III	9	6	0	3	12	45-14
Kloetinge IV	8	4	2	2	10	15-12
Rillandia III	10	4	2	4	10	28-19
Waarde II	8	2	3	3	7	15-22
Yerseke III	9	3	1	5	7	15-21
Schore II	9	2	3	4	7	9-17
Wemeld. III	10	2	3	5	7	15-29
Kapelle IV	9	1	0	8	2	9-48

2e klas A: Brouwershaven I - Rillandia II 1-1, Bruse Boys I - Kruiningen I 5-2, DFS III - Kapelle II 2-3, Duiveland I - WIK I 6-1, Wemeldinge II - SKNWK I 2-0. 28-2-70

Waarde I	12	8	3	1	19	26-12
Bruse Boys I	13	8	3	2	19	36-18
Rillandia II	13	6	4	3	16	34-17
Kloetinge II	12	6	3	3	15	32-25
WIK I	14	6	3	5	15	41-28
Duiveland I	14	7	1	6	15	45-35
Kapelle II	14	7	0	7	14	36-31
Kruiningen I	13	4	3	6	11	26-35
Wemeldinge II	14	4	3	7	11	26-42
DFS III	13	4	2	7	10	25-38
SKNWK I	13	3	1	9	7	16-41
Brouwersh. I	13	1	4	8	6	15-36

4e klas E: Kapelle 3-Krabbendijke 3 2-0, Kruiningen 2-Waarde 2 3-1, Rillandia 3-Wemeldinge 3 afg., Schore 2-Kloetinge 6 afg., Yerseke 3-Kapelle 4-8-0. 28-2-70

Kruiningen 2	11	7	3	1	17	29-10
Kapelle 3	9	7	1	1	15	23- 7
Krabbendijke 3	10	6	0	4	12	45-16
Kloetinge 6	8	4	2	2	10	15-12
Rillandia 3	10	4	2	4	10	28-19
Yerseke 3	10	4	1	5	9	23-21
Waarde 2	9	2	3	4	7	16-25
Schore 2	9	2	3	4	7	9-17
Wemeldinge 3	10	2	3	5	7	15-29
Kapelle 4	10	1	0	9	2	9-56

De uitslagen en ranglijsten van het Zeeuwse zaterdagvoetbal zijn als volgt: TWEEDE KLAS A: Duiveland I—Brouwershaven I 3—0, Kapelle II—Bruse Boys I 0—0, Kloetinge II—DFS III 5—0, Kruiningen I—Waarde I 0—1, Rillandia II—Wemeldinge II 1—1, WIK I—SKNWK I 0—1. 14-3-70

Waarde I	13	9	3	1	21	27-12
Bruse Boys I	14	8	4	2	20	36-18
Kloetinge II	13	7	3	3	17	37-25
Rillandia II	14	6	5	3	17	35-18
Duiveland I	15	8	1	6	17	48-35
WIK I	15	6	3	6	15	41-29
Kapelle II	15	7	1	7	15	36-31
Wemeldinge II	15	4	4	7	12	27-43
Kruiningen I	14	4	3	7	11	26-36
DFS III	14	4	2	8	10	25-43
SKNWK I	14	4	1	9	9	17-41
Brouwersh. I	14	1	4	9	6	15-39

VIERDE KLAS E: Kapelle III—Schore II 10—1, Kapelle IV—Kruiningen II 0—5, Kloetinge VI—Rillandia III 2—6, Wemeldinge III—Waarde II 0—0, Yerseke III—Krabbendijke III 1—4.

Kruiningen II	12	8	3	1	19	34-10
Kapelle III	10	8	1	1	17	33- 8
Krabbend. III	11	7	0	4	14	49-17
Rillandia III	11	5	2	4	12	34-21
Kloetinge VI	9	4	2	3	10	17-18
Yerseke III	11	4	1	6	9	24-25
Waarde II	10	2	4	4	8	16-25
Wemeldinge III	11	2	4	5	8	15-29
Schore II	10	2	3	5	7	10-27
Kapelle IV	11	1	0	10	2	9-61

Brouwershaven I - Waarde I 1-2, Bruse Boys I - Wemeldinge II 5-1, DFS III - WIK I 1-4, Duiveland I - Kruiningen I 8-1, Rillandia II - Kapelle II 4-0, Kloetinge II - SKNWK I 2-3.

Waarde I	14	10	3	1	23	29-13
Bruse Boys I	15	9	4	2	22	41-19
Rillandia II	15	7	5	3	19	39-18
Duiveland I	16	9	1	6	19	56-36
Kloetinge II	14	7	3	4	17	39-28
WIK I	16	7	3	6	17	45-30
Kapelle II	16	7	1	8	15	36-35
Wemeldinge II	16	4	4	8	12	28-48
Kruiningen I	15	4	3	8	11	27-44
SKNWK I	15	5	1	9	11	20-43
DFS III 21-3-70	15	4	2	9	10	26-47

Kloetinge VI - Kruiningen II 1-2, Waarde II - Kapelle III 1-2, Wemeldinge III - Yerseke III 4-4, Kapelle IV - Rillandia III afg. 21-3-70

Kruiningen II	13	9	3	1	21	36-11
Kapelle III	11	9	1	1	19	35- 9
Krabbend. III	11	7	0	4	14	49-17
Rillandia III	11	5	2	4	12	34-21
Kloetinge VI	10	4	2	4	10	18-20
Yerseke III	12	4	2	6	10	28-29
Wemeldinge III	12	2	5	5	9	19-33
Waarde II	11	2	4	5	8	17-27
Schore II	10	2	3	5	7	10-27
Kapelle IV	11	1	0	10	2	9-61

28-2-70

2e klas A: Brouwershaven 1—DFS 3 2—1, Rillandia 2—Waarde 1 2—2.

Waarde 1	15	10	4	1	24	31-21
Bruse Boys 1	15	9	4	2	22	41-19
Rillandia 2	16	7	6	3	20	41-20
Duiveland 1	16	9	1	6	19	56-36
Kloetinge 2	14	7	3	4	17	39-28
WIK 1	16	7	3	6	17	45-30
Kapelle 2	16	7	1	8	15	36-35
Wemeldinge 2	16	4	4	8	12	28-48
Kruiningen 1	15	4	3	8	11	27-44
SKNWK 1	15	5	1	9	11	20-43
DFS 3	16	4	2	10	10	27-49
Brouwershaven 1	16	2	4	10	8	18-42

2e klas A: Bruse Boys I - Waarde I 6-1; Kapelle II - Kruiningen I 0-0; Rillandia II - Kloetinge II 8-2; SKNWK I - Brouwershaven I 2-2; Wemeldinge II - DFS III 2-0. 4-4-70

Bruse Boys I	16	10	4	2	24	47-20
Waarde I	16	10	4	2	24	32-21
Rillandia II	17	8	6	3	22	49-22
Duiveland I	16	9	1	6	19	56-36
Kloetinge II	15	7	3	5	17	41-36
WIK I	16	7	3	6	17	45-30
Kapelle II	17	7	2	8	16	36-35
Wemeldinge II	17	5	4	8	14	30-48
Kruiningen I	16	4	4	8	12	27-44
SKNWK I	16	5	2	9	12	22-45
DFS III	17	4	2	11	10	27-51
Brouwersh. I	17	2	5	10	9	20-44

4e klas E: Kapelle III - Kruiningen II 1-2; Kloetinge VI - Waarde II 2-2; Krabbendijke III - Rillandia III 1-1; Kapelle IV - Schore II 1-2. 4-4-70

Kruiningen II	14	10	3	1	23	38-12
Kapelle III	12	9	1	2	19	36-11
Krabbend. III	12	7	1	4	15	50-18
Rillandia III	12	5	3	4	13	35-22
Kloetinge VI	11	4	3	4	11	20-22
Yerseke III	12	4	2	6	10	28-29
Schore II	11	3	3	5	9	12-28
Waarde II	12	2	5	5	9	19-29
Wemeld. III	12	2	5	5	9	19-33
Kapelle IV	12	1	0	11	2	10-63

2e klas A: Brouwershaven I—Bruse Boys I 1-2, Kloetinge II - Duiveland I 0—2, Kapelle II—Wemeldinge II afg., SKNWK I—Kruiningen I 2—0, Waarde I—WIK I 5—1. 11-4-70

Bruse Boys 1	17	11	4	2	26	49-21
Waarde I	17	11	4	2	26	37-22
Rillandia II	17	8	6	3	22	49-22
Duiveland I	17	10	1	6	21	58-36
Kloetinge II	16	7	3	6	17	41-38
WIK I	17	7	3	7	17	46-35
Kapelle II	17	7	2	8	16	36-35
Wemeldinge II	17	5	4	8	14	30-48
SKNWK I	17	6	2	9	14	24-45
Kruiningen I	17	4	4	9	12	27-46
DFS III	17	4	2	11	10	27-51
Brouwershaven I	18	2	5	11	9	21-46

4e klas E: Kruiningen II—Rillandia III 0—2, Kloetinge VI—Wemeldinge III 2—3, Schore II—Waarde II 0—7, Yerseke III—Kapelle III 4—2. 11-4-70

Kruiningen II	15	10	3	2	23	37-13
Kapelle III	13	9	1	3	19	37-14
Krabbendijke III	12	7	1	4	15	50-18
Rillandia III	13	6	3	4	15	37-22
Yerseke III	13	5	2	6	12	32-31
Kloetinge VI	12	4	3	5	11	22-25
Waarde II	13	3	5	5	11	26-29
Wemeldinge III	13	3	5	5	11	22-35
Schore II	12	3	3	6	9	12-35
Kapelle IV	12	1	0	11	2	10-63

2e klas A: Brouwershaven I-Kapelle II 1-1, Bruse Boys I-Kloetinge II 6-2, Kruiningen I-Wemeldinge II 0-0, SKNWK I-Duiveland I 0-3, Waarde I-DFS III 1-0, WIK I-Rillandia II 2-2. 18-4-70

Bruse Boys I	18	12	4	2	28	55-23
Waarde I	18	12	4	2	28	38-22
Rillandia II	18	8	7	3	23	51-24
Duiveland I	18	11	1	6	23	61-36
WIK I	18	7	4	7	18	48-37
Kloetinge II	17	7	3	7	17	43-44
Kapelle II	18	7	3	8	17	37-36
Wemeldinge II	18	5	5	8	15	30-48
SKNWK I	18	6	2	10	14	24-48
Kruiningen I	18	4	5	9	13	27-46
DFS III	18	4	2	12	10	27-52
Brouwersh. I	19	2	6	11	10	22-47

4e klas E: Krabbendijke III-Kapelle III 1-4, Waarde II-Kloetinge VI 4-0, Wemeldinge III-Kruiningen II 1-1, Yerseke III-Schore II 3-0. 18-4-70

Kruiningen II	16	10	4	2	24	38-14
Kapelle III	14	10	1	3	21	41-15
Krabbendijke III	13	7	1	5	15	51-22
Rillandia III	13	6	3	4	15	37-22
Yerseke III	14	6	2	6	14	35-31
Waarde II	14	4	5	5	13	30-29
Wemeldinge III	14	3	6	5	12	23-36
Kloetinge VI	13	4	3	6	11	22-29
Schore II	13	3	3	7	9	12-38
Kapelle IV	12	1	0	11	2	10-63

2e klas A: DFS III—Kruiningen I 0—1, Duiveland I—Rillandia II 7—3, SKNWK I—Kapelle II 7—1, Waarde I—Kloetinge II 3—1, Wemeldinge II—Brouwershaven I 0—5, WIK I—Bruse Boys I 2—2. 25-4-70

Waarde I	19	13	4	2	30	41-23
Bruse Boys I	19	12	5	2	29	57-25
Duiveland I	19	12	1	6	25	68-39
Rillandia II	19	8	7	4	23	54-31
WIK I	19	7	5	7	19	50-39
Kloetinge II	18	7	3	8	17	44-47
Kapelle II	19	7	3	9	17	38-43
SKNWK I	19	7	2	10	16	31-49
Kruiningen I	19	5	5	9	15	28-46
Wemeldinge II	19	5	5	9	15	30-53
Brouwersh. I	20	3	6	11	12	27-47
DFS III	19	4	2	13	10	27-53

4e klas E: Kapelle III—Rillandia III 5—0, Kruiningen II—Schore II 10—0, Waarde II—Kapelle IV 4—0. 25-4-70

Kruiningen II	17	11	4	2	26	48-14
Kapelle III	15	11	1	3	23	46-15
Krabbend. III	13	7	1	5	15	51-22
Rillandia III	14	6	3	5	15	37-27
Waarde II	15	5	5	5	15	34-29
Yerseke III	14	6	2	6	14	35-31
Wemeldinge III	14	3	6	5	12	23-36
Kloetinge VI	13	4	3	6	11	22-29
Schore II	14	3	3	8	9	12-48
Kapelle IV	13	1	0	12	2	10-67

2e KLAS A: Bruse Boys I-Rillandia II 1-1; Kruiningen I-Brouwershaven I 3-1; SKNWK I-DFS III afg; Waarde I-Duiveland I 2-6; WIK I-Kloetinge II 2-2. 2-5-70

Bruse Boys I	20	12	6	2	30	43-29
Waarde I	20	13	4	3	30	43-29
Duiveland I	20	13	1	6	27	74-41
Rillandia II	20	8	8	4	24	55-32
WIK I	20	7	6	7	20	52-41
Kloetinge II	19	7	4	8	18	46-49
Kapelle II	19	7	3	9	17	38-42
Kruiningen I	20	6	5	9	17	31-47
SKNWK I	19	7	2	10	16	30-49
Wemeldinge II	19	5	5	9	15	30-53
Brouwershaven I	21	3	6	12	12	28-50
DFS III	19	4	2	13	10	27-53

2e klas A: DFS III—Bruse Boys I 3—2, Kapelle II—Duiveland I 2—1, Kloetinge II—Brouwershaven I 0—1, Kruiningen I—WIK I 0—1, SKNWK I—Rillandia II 6—1, Wemeldinge II—Waarde I 0—4. 9-5-70

Waarde I	21	14	4	3	32	47-29
Bruse Boys I	21	12	6	3	30	60-29
Duiveland I	21	13	1	7	27	75-43
Rillandia II	21	8	8	5	24	56-38
WIK I	21	8	6	7	22	53-41
Kapelle II	20	8	3	9	19	40-43
Kloetinge II	20	7	4	9	18	46-50
SKNWK I	20	8	2	10	18	36-50
Kruiningen I	21	6	5	10	17	31-48
Wemeldinge II	20	5	5	10	15	30-57
Brouwershaven I	22	4	6	12	14	29-50
DFS III	20	5	2	13	12	30-55

4e klas E: Kapelle III-Kapelle IV 6-0, Kruiningen II-Yerseke III 2-1, Rillandia III-Wemeldinge III 3-0, Schore II-Kloetinge VI 3-5, Waarde II-Krabbendijke III 0-2. 9-5-70

Kruiningen II	18	12	4	2	28	50-15
Kapelle III	16	12	1	3	25	52-15
Krabbend. III	14	8	1	5	17	53-22
Rillandia III	15	7	3	5	17	40-27
Waarde II	16	5	5	6	15	34-31
Yerseke III	15	6	2	7	14	36-33
Kloetinge VI	14	5	3	6	13	27-32
Wemeldinge III	15	3	6	6	12	23-39
Schore II	15	3	3	9	9	15-53
Kapelle IV	14	1	0	13	2	10-73

WAARDE 16-5-70 — Het kampioensteltal van de tweede klas-A van het Zeeuws zaterdagvoetbal, Waarde. (foto PZC).

WAARDE EN ZAAMSLAG MAKEN BESTE KANS OP VOETBALTITEL

MIDDELBURG — Nu in de 1e klas van de zaterdagcompetitie in de KNVB-afdeling Zeeland de beslissingen omtrent promotie en degradatie zijn gevallen gaat de belangstelling uit naar de lagere klassen, waar nog enkele kampioenen uit de bus kunnen komen. In de 2e klas A staat Waarde daarvoor op de nominatie. Wanneer zaterdag de thuiswedstrijd tegen SNKW wordt gewonnen, is er kampioensfeest in Waarde en zelfs aan een gelijk spel heeft men al genoeg om zover te kunnen komen. Bovendien mag dan Bruse Boys geen steekje laten vallen tegen Duiveland en de kans daarop is er toch wel. We nemen dus aan, dat er zaterdag in Waarde de kampioensvlag in top gaat.

In de 2e klas B heeft Zaamslag de beste papieren en die kunnen nog verbeterd worden als van SVD gewonnen wordt. Mocht Borssele er niet in slagen de thuiswedstrijd tegen Oostkapelle minstens gelijk te spelen dan is Zaamslag zelfs zaterdag, bij winst op SVD, al kampioen. Yerseke II speelt zijn laatste wedstrijd in de 3e klas B tegen Nieuwdorp II en zal moeten winnen om in elk geval tot een beslissingswedstrijd met SSV te kunnen komen. De Goesenaren zullen ook wel van Hoedekenskerke winnen en hebben dan nog een wedstrijd te spelen.

1e klas: Arnemuiden II - Wemeldinge I 16.15; Heinkenszand I - Mevo I 16.15; Niewdorp I - Meeuwen II 16.15; Wolfaartsdijk I - 's-Heer-Arendskerke I 16.15; Zeeland Sport V - Bevelanders I 16.15.

2e klas A: Duiveland I - Bruse Boys I; Kapelle II - WIK I; Kloetinge II - Kruiningen I; Waarde - SKNWK I; Rillandia II - DFS III.

2e klas B : Apollo I - Vlissingen VI; Borssele I - Oostkapelle I; Tereneuzense Boys II - Sluis I; Zaamslag I - SVD I; Serooskerke I - Kats I.

WAARDE

Waarde I kampioen! 16-5-70

Door een 5—1 overwinning op S.K.V. W.K. I is Waarde I in de 2e klasse A kampioen geworden. Dit werd na afloop van de wedstrijd feestelijk gevierd. De muziekvereniging „Vooruit" presenteerde zich onmiddellijk en bracht de kampioenen een muzikale hulde. De wedstrijd werd ook bijgewoond door burgemeester Pijl Hogeweg, die in café Koeman de spelers feliciteerde met hun bereikt succes. De voorzitter, dhr. C. Sonke, dankte de burgemeester voor zijn aanwezigheid en zijn felicitatie.

De junioren wonnen met 10—2 van de junioren uit Krabbendijke.

TWEEDE KLAS A: Duiveland I—Bruse Boys I 0—2, Kapelle II—WIK I 0—4, Kloetinge II—Kruiningen I 3—8, Waarde I—SKNWK I 5—2 (Waarde kampioen), Rillandia II—DFS III 6—0. 16-5-70

Waarde I	22	15	4	3	34	52-31
Bruse Boys I	22	13	6	3	32	62-29
Duiveland I	22	13	1	8	27	75-45
Rillandia II	22	9	8	5	26	62-38
WIK I	22	9	6	7	24	59-42
Kapelle II	21	8	3	10	19	40-47
Kruiningen I	22	7	5	10	19	40-53
Kloetinge II	21	7	4	10	18	49-58
SKNWK I	21	8	2	11	18	38-55
Wemeldinge II	20	5	5	10	15	30-57
Brouwersh. I	22	4	6	12	14	29-50
DFS III	21	5	2	14	12	30-61

VIERDE KLAS E: Kapelle IV—Rillandia III 3—6, Kloetinge VI—Kapelle III 1—3, Schore II—Krabbendijke III 0—5. 16-5-70

Kruiningen II	18	12	4	2	28	50-15
Kapelle III	17	13	1	3	27	55-16
Krabbend. III	15	9	1	5	19	58-22
Rillandia III	16	8	3	5	19	46-30
Waarde II	16	5	5	6	15	34-31
Yerseke III	15	6	2	7	14	36-33
Kloetinge VI	15	5	3	7	13	28-35
Wemeldinge III	15	3	6	6	12	23-39
Schore II	16	3	3	10	9	15-58
Kapelle IV	15	1	0	14	2	13-79

2e klas A: Wemeldinge II - Kloetinge II 2-1, SKNWK I - DFS III 3-1 (DFS 3 degradeert)). 23-5-70

Waarde I	22	15	4	3	34	52-31
Bruse Boys	22	13	6	3	32	62-29
Duiveland I	22	13	1	8	27	75-45
Rillandia II	22	9	8	5	26	62-38
WIK I	22	9	6	7	24	59-42
SKNWK I	22	9	2	11	20	41-56
Kapelle II	21	8	3	10	19	40-47
Kruiningen I	22	7	5	10	19	40-53
Kloetinge II	22	7	4	11	18	50-60
Wemeldinge II	21	6	5	10	17	32-58
Brouwershaven I	22	4	6	12	14	29-50
DFS III	22	5	2	15	12	31-64

4e klas E: 19-5. Krabbendijke III - Kloetinge VI 4-4, Kapelle III - Yerseke III 4-0 (Kapelle 3 kampioen), Rillandia III - Waarde II 3-3, Wemeldinge III - Schore II, Schore 2 niet opgek., Kapelle IV - Krabbendijke III 3-3. 23-5. Kapelle IV - Wemeldinge III 3-0, Kloetinge VI - Yerseke III 4-2, Schore II - Rillandia III 4-2.

Kapelle III	18	14	1	3	29	59-16
Kruiningen II	18	12	4	2	28	50-15
Krabbendijke III	17	9	3	5	22	65-29
Rillandia III	18	4	4	6	20	51-37
Waarde II	17	5	6	6	16	37-34
Kloetinge VI	17	6	4	7	16	36-41
Yerseke III	17	6	2	9	14	38-41
Wemeldinge III	16	3	6	7	12	23-42
Schore II	17	4	3	10	11	19-60
Kapelle IV	17	2	1	14	5	19-82

2e klas A: Kapelle II-Wemeldinge III 3—5. 30-5-70

Waarde I	22	15	4	3	34	52-31
Bruse Boys I	22	13	6	3	32	62-29
Duiveland I	22	13	1	8	27	75-45
Rillandia II	22	9	8	5	26	62-38
WIK I	22	9	6	7	24	59-42
SKNWK I	22	9	2	11	20	41-56
Kapelle II	22	8	3	11	19	43-52
Kruiningen I	22	7	5	10	19	40-53
Wemeldinge II	22	7	5	10	19	37-61
Kloetinge II	22	7	4	11	18	50-60
Brouwershaven I	22	4	6	12	14	29-50
DFS III	22	5	2	15	12	31-64

4e klas E: Kloetinge VI-Kapelle IV 6—0, Krabbendijke III-Wemeldinge III 1—2, Yerseke III-Waarde I 7—0.

Kapelle II 30-5-70	18	14	1	3	29	59-16
Kruiningen II	18	12	4	2	28	50-15
Krabbendijke III	18	9	3	6	22	66-31
Rillandia III	18	8	4	6	20	51-37
Kloetinge VI	18	7	4	7	18	42-41
Yerseke III	18	7	2	9	16	45-41
Waarde II	18	5	6	7	16	37-41
Wemeldinge III	17	4	6	7	14	25-43
Schore II	17	4	3	10	11	19-60
Kapelle IV	18	2	1	15	5	19-88

Krabbendijke won Reimerswaalcup

YERSEKE — Zaterdag werd op het gemeentelijk sportpark te Yerseke een senioren-voetbaltoernooi georganiseerd door de voetbalvereniging ‚Yerseke'. Voor dit toernooi was de ‚Coup de Reimerswaal' als wisselprijs beschikbaar gesteld.

De voetbalclubs van de zes dorpskernen van de gemeente Reimerswaal waren hiervoor vertegenwoordigd door Yerseke, Kruiningen, Krabbendijke, Rillandia, Waarde en Hansweertse Boys en waren verdeeld in poule A en B.

Uitslag poule A: Kruiningen - Yerseke 0-1; Krabbendijke - Kruiningen 2-0; Yerseke - Krabbendijke 0-1.

Uitslag poule B: Hansweertse Boys - Waarde 1-0; Waarde - Rillandia 0-3; Rillandia - Hansweertse Boys 2-1.

Uitslag nummers 2A en 2B: Yerseke - Hansweertse Boys 3-1; nummers 3A en B: Waarde-Kruiningen 1-0; nummers 1A en B: Rillandia - Krabbendijke 0-0.

Einduitslag van het toernooi: 1 Krabbendijke 5 punten; 2 Rillandia 5 punten; 3 Yerseke 4 punten; Hansweerste Boys 2 punten; Waarde 2 punten; Kruiningen 0 punten.

Winnaar van het toernooi werd Krabbendijke door strafschoppen.

Uitslag veteranenwedstrijd 7-3: pupillen 2-1.

De prijzen werden uitgereikt door de erevoorzitter van de vv ‚Yerseke' de heer J. Glerum. 13 JUNI 1970

1970-1971

De indeling van de KNVB-afdeling Zeeland zijn:
Indeling zaterdagcompetitie 1970-'71:
1e klas: Arnemuiden II, Bevelanders I, 's Heer Arendskerke I, Heinkenszand I, Mevo I, Middelburg V, Veere I, Waarde I, Wemeldinge I, Wolfaartsdijk I, Zaamslag I.
2e klas A: Borssele I, Brouwershaven I, Bruse Boys I, Colijnspl. Boys I, Duiveland I, Kruiningen I, Rillandia II, SKNWK I, Wemeldinge II, WIK I, Yerseke II, ZSC I.
2e klas B: Apollo I, Kapelle II, Kloetinge II, Meeuwen 2, Oostkapelle I, Serooskerke I, Sluis I, Spui I, SVD I, Tern. Boys II, Vlissingen VII.
3e klas A: Bruse Boys II, DFS 3, 's Heer Arendskerke II, Kloetinge III, Schore I, SSV II, WIK II, Wissenkerke II, Wolfaartsdijk II.
3e klas B: Apollo II, Arnemuiden III, GPC II, Hoedekenskerke I, Kapelle III, Kloetinge IV, Middelburg VI, Nieuwdorp II, Oostkapelle II, SSV I.
3e klas C: AZVV II, GPC I, Hoek II, Nieuwland II, Sluis II, Tern. Boys III, VCK II, Vlissingen VIII, Zaamslag II.
4e klas A: Bevelanders II, Brouwershaven II, Brouwershaven III, Colijnspl. Boys II, DFS IV, Duiveland II, Mevo II, Serooskerke II, SKNWK II, WIK III.
4e klas B: Domburg III, GPC IV, Meeuwen III, Oostkapelle III, Serooskerke III, Serooskerke IV, Veere II, Veere III, VCK III, VCK IV, Vlissingen IX.
4e klas C: Arnemuiden IV, Borssele II, Borsele III, GPC III, Heinkenszand II, Heinkenszand III, Nieuwdorp III, Nieuwland III, SVD III, Wolfaartsdijk III.
4e klas D: Apollo III, Kapelle IV, Kloetinge V, Kloetinge VI, Krabbendijke III, Kruiningen II, Rillandia III, Schore II, SSV III, Wemeldinge III.
4e klas E: Apollo IV, Hoedekenskerke II, Hoek III, Krabbendijke II, Kruiningen III, Spui III, SVD II, Tern. Boys IV, Waarde II, Yerseke III.
4e klas F: AZVV III, Corn. Boys IV, Hoek IV, Oostburg III, Philippine III, Sluis III, Spui II, Steen III, Tern. Boys V.

WAARDE EN ZAAMSLAG DOEN HUN INTREDE IN EERSTE KLAS

In de eerste klas van het zaterdagvoetbal doen WAARDE en ZAAMSLAG dus hun intrede. Eerstgenoemde gaat zonder enige twijfel een moeilijk seizoen tegemoet. Vorig jaar werd men weliswaar kampioen maar het overwicht was niet van dien aard dat men met kop en schouders boven de rest uitstak.

Veel van het tekort aan techniek werd toen goedgemaakt door de grote vechtlust en inzet. Men moet al het spelesmateriaal putten uit de 1100 bewoners waarvan een groot deel om principiële redenen niet aan de voetbalsport deelneemt. Het is daarom moeilijk het hoofd boven water te houden, temeer nu M. Braam in verband met militaire dienst dit jaar verstek laat gaan.

Voetbal.

Zaterdag speelde de sportclub Waarde haar laatste van een serie oefenwedstrijden tegen Cortgene. Het was een wedstrijd waarin Waarde duidelijk de beste ploeg was. Voor rust hadden voor Waarde C. Houtekamer, A. Braam, P. Bom en nogmaals A. Braam gescoord. Na de rust speelde W. Moerdijk in de plaats van Braam. P. Bom 4 x, J. Koeman en H. Kloet bepaalden de eindstand op 10—0. Waarde liet vooral door P. Bom nog talrijke kansen onbenut.

22 Aug. 1970

ZAAMSLAG - WAARDE 29-8-70
De beide nieuwelingen in de eerste klas gingen elkaar te lijf. Reeds in de eerste helft was het duidelijk dat de volle winst in Zeeuwsch-Vlaanderen zou blijven want Zaamslag was sterker. Toch duurde het tot de voorlaatste minuut van de eerste helft voor J. Kempe de Waarde-doelman kon verschalken (1-0). Na de hervatting was het na een kwartier C. Kempe die de voorsprong vergrootte (2-0) en toen F. Zegers er na 25 minuten 3-0 van maakte was het pleit beslecht. L. Schrier maakte toen nog wel een verdiend tegenpunt (3-1) maar C. Bakker diende vlak voor het einde van antwoord (4-1) waarmee Zaamslag loon naar werken kreeg.
De uitslag werd, niet geheel onverwacht, 4-1 in het voordeel van de thuisclub.

Voetbal. 29-8-70
Waarde I had in de eerste klasse een zware dobber aan Zaamslag, waar ze op bezoek was. Tot enkele minuten voor rust bleef het 0—0, hoewel Zaamslag sterker was. Toen was het Kempe die scoorde: 1—0. Na de rust was het na een kwartier 2—0, welke stand werd opgevoerd tot 3—0 door Zekers. Waarde verkleinde deze achterstand door een tegendoelpunt van L. Schrier, maar voor het laatste fluitsignaal klonk wist Bakker er nog 4—1 van te maken.

4e klas E: SVD II-Spui III 4-1.

MIDDELBURG — In de 1e klas van de zaterdagcompetitie in de KNVB afdeling Zeeland bleek Wolfaartsdijk in de thuiswedstrijd tegen Bevelanders opnieuw bijzonder schotvaardig. Met liefst 9-0 werd Bevelanders van het veld geslagen. Er was nog een ploeg die zijn tweede overwinning behaalde. Benjamin Zaamslag had het in Arnemuiden wel moeilijk maar haalde toch de volle buit weg (0-1).

's Heer Arendskerke moest het loodje leggen tegen het bezoekende Wemeldinge (1-3) en Mevo moest met dezelfde cijfers de vlag strijken voor Veere (1-3). Waarde en Heinkenszand deelden de zes gemaakte doelpunten broederlijk (3-3). 5-9-70

Zaamslag 1	2	2	0	0	4	5-1
Wolfaartsdijk 1	2	2	0	0	4	13-3
Veere 1	2	1	1	0	3	4-2
Wemeldinge 1	2	1	0	1	2	6-5
Mevo 1	2	1	0	1	2	3-4
Heinkenszand 1	1	0	1	0	1	3-3
Middelburg 5	1	0	1	0	1	0-0
Waarde 1		20	1	1	1	4-7
Arnemuiden 2	2	0	1	1	1	1-2
Bevelanders 1	2	0	1	1	1	0-9
's-H.-Arendsk. 1	2	0	0	2	0	2-5

WAARDE - HEINKENSZAND
Niets wees erop dat de bezoekers nog met een gelijk spel naar huis zouden gaan want 5 minuten na de rust leidde Waarde met 3-1. Toen echter Schrier moest worden vervangen stortte de ploeg in elkaar en sleepte Heinkenszand nog een punt uit het vuur. Overigens was ret voor de bezoekers toch geen beste dag want kort voor het einde werd Cappon uit het veld gestuurd. Voor de rust ging het gelijk op en nadat P. Bom in de 27e minuut Waarde aan de leiding had gebracht diende P. Meulpolder 4 minuten later al van antwoord (1-1). Kort na de rust gaven L. Schrier en C. Braam de thuisclub een 3-1 voorsprong maar toen eertsgenoemde moest uitvallen profiteerden de bezoekers hiervan. C. Mol en H. Braamse brachten de balans in evenwicht (3-3).

Voetbal. 5 SEPT. 1970
Waarde I ontmoette zaterdag Heinkenszand. Deze wedstrijd eindigde tegen alle verwachtingen in in een gelijk spel. Waarde stond tot na de rust met 3—1 voor. Toen echter moest Schrier vervangen worden en meteen gaven alle spelers het op. Heinkenszand wist nog 2 maal te scoren, ondanks dat een speler, Cappon, wegens erge overtreding het veld was uitgestuurd. De doelpunten voor Waarde werden gemaakt door L. Schrier en C. Braam (2 x). Waarde II was op bezoek bij Spui, wat eindigde in een blanco score. 0—0.

4e klas E: Hoek III-Kruiningen III 4-1, Krabbendijke II-Apollo IV 11-0, Spui III-Waarde II 0-0, SVD II-Tern. Boys IV 4-5, Yerseke III-Hoedekenskerke II 4-2. 5-9-70

Spui III	2	1	1	0	3	9-1
Krabbendijke II	1	1	0	0	2	11-0
Hoek III	1	1	0	0	2	4-1
Yerseke III	1	1	0	0	2	4-2
Tern. Boys IV	1	1	0	0	2	5-4
Waarde II	1	0	1	0	1	0-0
Hoedekensk. II	1	0	0	1	0	2-4
Kruiningen III	1	0	0	1	0	1-4
Apollo IV	1	0	0	1	0	0-11
SVD II	2	0	0	2	0	5-14

MIDDELBURG — In de eerste klas van de zaterdagcompetitie in de KNVB-afdeling Zeeland haalde Wemeldinge bij Arnemuiden II de volle buit weg (0-2). Met dezelde cijfers bleef Waarde in de uitwedstrijd tegen de Bevelanders in de meerderheid (0-2) en de Kamperlanders zullen toch eindelijk eens een doelpunt moeten gaan maken. Heinkenszand stuurde Middelburg V met een 3-1 nederlaag naar huis terug. Veere slaagde er niet in om 's-Heer-Arendskerke volledig onder de duim te houden (1-1).

Zaamslag toonde zich zijn plaats in deze klas volledig waard want de doelpuntenmachine van Wolfaartsdijk werd niet alleen volledig aan banden gelegd maar de sterk geachte bezoekers werden zelfs met 1-0 verslagen.
1e klas: 12-9-70

Zaamslag I	3	3	0	0	6	6-1
Wolfaartsdijk I	3	2	0	1	4	13-4
Veere I	3	1	2	0	4	5-3
Wemeldinge I	3	2	0	1	4	8-5
Heinkenszand I	2	1	1	0	3	6-4
Waarde I	3	1	1	1	3	6-7
Mevo I	2	1	0	1	2	3-4
Middelburg V	2	0	1	1	1	1-3
's-H.-Arendskerke	3	0	1	2	1	3-6
Arnemuiden II	3	0	1	2	1	1-4
Bevelanders I	3	0	1	2	1	0-11

BEVELANDERS - WAARDE
Hoewel Bevelanders in de slotfase nog van alles heeft geprobeerd om de toen opgelopen 0-2 achterstand weg te werken slaagde men daarin niet omdat hun voorhoede niet in staat is gebleken de kansen af te ronden. Na een half uur spelen kwam Waarde, via een doelpunt van P. Bom, op 0-1 en tien minuten voor het einde vergrootte C. Braam de Waarde-voorsprong tot 0-2.

Voetbal. 12 SEPT. 1970
Waarde I was op bezoek bij de Bevelanders en wist daar een 2—0 overwinning te boeken. P. Bom scoorde voor de rust, 1—0. Hoe de Bevelanders ook zwoegden, de gelijkmaker bleef uit. Voor het eindsignaal wist C. Braam er zelfs nog 2—0 van te maken. Waarde II wist op eigen veld Hoek te verslaan met 2—1.

4e klas E: Hoedekenskerke 2—Apollo 4 1—0, Kruiningen 3—Yerseke 3 4—0, Tern. Boys 4—Krabbendijke 2 2—1, Waarde 2—Hoek 3 2—1. 12-9-70

Hoek 3	2	2	0	0	4	7-2
Tern.-Boys 4	2	2	0	0	4	7-5
Spui 3	2	1	1	0	3	9-1
Krabbendijke 2	2	1	0	1	2	12-2
Kruiningen 3	2	1	0	1	2	5-4
Hoedekenskerke 2	2	1	0	1	2	2-4
Yerseke 3	2	1	0	1	2	4-6
Waarde 2	2	0	1	1	1	1-3
SVD 2	2	0	0	2	0	5-14
Apollo 4	2	0	0	2	0	0-12

MIDDELBURG — In de 1e klas van de zaterdagcompetitie in de KNVB afdeling Zeeland deed benjamin Zaamslag meer dan van hen verwacht werd en ook hun vierde wedstrijd in deze klas werd in een overwinning omgezet. Wemeldinge werd op eigen veld met 1-2 verslagen. Veere bleef vlak in de buurt van de leiders door Bevelanders de verwachte nederlaag toe te brengen (1-5). Middelburg 5 wacht nog steeds op zijn eerste overwinning. Ditmaal werd de hoofdstedelijke ploeg op het nippertje door 's-Heer-Arendskerke verslagen (1-2). Met dezelfde cijfers bleef Heinkenszand baas in Zierikzee over Mevo (1-2) terwijl Waarde met 2-0 in de meerderheid bleef in de thuiswedstrijd tegen Arnemuiden II dat kennelijk een moeilijk seizoen tegemoet gaat.

Zaamslag 1	4	4	0	0	8	8- 2
Veere 1	4	2	2	0	6	10- 4
Heinkenszand 1	3	2	1	0	5	8- 5
Waarde 1	4	2	1	1	5	8- 7
Wolfaartsdijk 1	3	2	0	1	4	13- 4
Wemeldinge 1	4	2	0	2	4	9- 7
's-H.-Arendskerke 1	4	1	1	2	3	5- 7
Mevo 1	3	1	0	2	2	4- 6
Middelburg 5	3	0	1	2	1	2- 5
Arnemuiden 2	4	0	1	3	1	1- 6
Bevelanders 1	4	0	1	3	1	1-16

WAARDE—ARNEMUIDEN 2

Waarde heeft zijn tweede overwinning te pakken. Na 25 minuten schoot J. Kamerling zijn ploeg in de wedstrijd tegen Arnemuiden 2 naar een 1-0 voorsprong en een kwartier voor het einde stelde dezelfde speler de zege voor zijn ploeg veilig (2-0). 19-9-70

Voetbal. 19 SEPT '70 **WAARDE**

Waarde I ontmoette zaterdag Arnemuiden II. Waarde kon zijn tweede overwinning boeken, dank zij in de 25e minuut een goed schot van J. Kamerling, die zijn ploeg de leiding gaf, 1—0. Een kwartier voor het einde wist dezelfde speler er nog 2—0 van te maken. Waarde II moest tegen de Tern. Boys een 3—2 nederlaag lijden.

4e klas E: Apollo IV - Spui III 3-3, Hoek III - Yerseke III 0-2, Krabbendijke II - Kruiningen III 8-0, SVD II - Hoedekenskerke II 5-0, Tern. Boys IV - Waarde II 3-2. 19-9-70

Tern Boys IV	3	3	0	0	6	10- 7
Krabbendijke II	3	2	0	1	4	20- 2
Spui III	3	1	2	0	4	12- 4
Hoek III	3	2	0	1	4	7- 4
Yerseke III	3	2	0	1	4	7- 4
SVD II	3	1	0	2	2	10-14
Kruiningen III	3	1	0	2	2	13- 9
Hoedekensk. II	3	1	0	2	2	2- 9
Waarde II	3	0	1	2	1	3- 6
Apollo IV	3	0	1	2	1	3-15

MIDDELBURG — In de 1e klas van de zaterdagcompetitie in de KNVB-afdeling Zeeland kwam Wolfaartsdijk flink opzetten. Niet alleen wist het Heinkenszand met 2-1 te verslaan, maar bovendien leed leider Zaamslag — vrij onverwacht — een 1-2 nederlaag tegen het bezoekende 's-Heer-Arendskerke. Arnemuiden II drukte Bevelanders vaster op de onderste plaats door met 4-1 te winnen. Middelburg V bereikte zijn eerste overwinning en benjamin Waarde werd hiervan de dupe (2-1). Wemeldinge en Mevo deelden de punten broederlijk (1-1). Al met al een beste dag voor Wolfaartsdijk, maar zeker niet minder voor het niet-spelende Veere. 26-9-70

Zaamslag	5	4	0	1	8	9- 4
Wolfaartsdijk	4	3	0	1	6	15- 5
Veere 1	4	2	2	0	6	10- 4
Heinkenszand 1	4	2	1	1	5	9- 7
Wemeldinge 1	5	2	1	2	5	10- 8
Waarde 1	5	2	1	2	5	9- 9
's-H.-Arendsk. 1	5	2	1	2	5	7- 8
Mevo 1	4	1	1	2	3	5- 7
Middelburg 5	4	1	1	2	3	4- 6
Arnemuiden 2	5	1	1	3	3	5- 7
Bevelanders 1	5	0	1	4	1	2-20

MIDDELBURG V - WAARDE — Middelburg heeft in deze wedstrijd veel sterker gespeeld dan de bezoekers en de uiteindelijke zege is dan ook alleszins verdiend. Na 6 minuten strafte Braam een dekkingsfout bij Middelburg af (0-1) en het duurde tot een kwartier voor het einde voor H. Caljouw een misverstand in de Waarde-gelederen uitbuitte om gelijk te maken (1-1). Waarde liet hier nu zijn verdedigende houding varen en dat werd direct al fataal, want L. Villée schoot de stand naar 2-1. 26-9-70

4e klas E; Tern. Boys 4—Spui 3 2—0, Waarde 2—SVD 2 2—3. 26-9-70

Tern. Boys 4	4	4	0	0	8	12— 7
Krabbendijke 2	3	2	0	1	4	20— 2
Hoek 3	3	2	0	1	4	7— 4
Yerseke 3	3	2	0	1	4	7— 4
Spui 3	4	1	2	1	4	12— 6
SVD 2	4	2	0	2	4	13—16
Kruiningen 3	3	1	0	2	2	4—13
Hoedekenskerke 2	3	1	0	2	2	2— 9
Apollo 4	3	0	1	2	1	3—15
Waarde 2	4	0	1	3	1	5— 9

MIDDELBURG — In de eerste klas van het Zeeuwse zaterdagcompetitie is Zaamslag van slag. De zo trots begonnen Zeeuws Vlamingen kregen hun tweede nederlaag in successie te incasseren, nu in Zierikzee van Mevo (1-0) Wolfaartsdijk kon met een wedstrijd minder gespeeld nu de leiding overnemen dankzij een 2-0 zege op Middelburg 5. 's Heer Arendskerke liet Bevelanders nog zonder overwinning (2-1). Het slechte weer had kennelijk zijn invloed op de schutters, want Heinkenszand-Arnemuiden 2 en Veere-Wemeldinge eindigden in 0-0. 3-10-70

Wolfaartsdijk 1	5	4	0	1	8	17- 5
Zaamslag 1	6	4	0	2	8	9- 5
Veere 1	5	2	3	0	7	10- 4
's-H. Arendsk. 1	6	3	1	2	7	9- 9
Heinkenszand 1	5	2	2	1	6	9- 7
Wemeldinge 1	6	2	2	2	6	10- 8
Waarde 1	5	2	1	2	5	9- 9
Mevo 1	5	2	1	2	5	6- 7
Arnemuiden 2	6	1	2	3	4	5- 7
Middelburg 5	5	1	1	3	3	4- 8
Bevel. 1	6	0	1	5	1	3-22

4e klas E: Hoek 3-Tern. Boys 4 2-2, Krabbendijke 2-Waarde 2 afg. Kruiningen 3-Apollo 4 3-1, Spui 3-Hoedekenskerke 2 4-0, Yerseke 3-SVD 2 afg.

Tern. Boys 4	5	4	1	0	9	14- 9
Spui 3	5	2	2	1	6	16- 6
Hoek 3	4	2	1	1	5	9- 6
Krabbendijke 2	3	2	0	1	4	20- 2
Yerseke 3	3	2	0	1	4	7- 4
SVD 2	4	2	0	2	4	13-16
Kruiningen 3	4	2	0	2	4	7-14
Hoedekenskerke 2	4	1	0	3	2	2-13
Apollo 4	4	0	1	3	1	4-18
Waarde 2	4	0	1	3	1	5- 9

MIDDELBURG —In de eerste klas van het Zeeuws zaterdagvoetbal heeft Zaamslag de leiding weer overgenomen. Zelf wonnen de Zeeuws-Vlamingen met 3-2 van Veere en Wolfaartsdijk verspeelde in Waarde een puntje (1-1). Heinkenszand raakte nu wat achterop door de derby tegen 's-Heer-Arendskerke op eigen veld met 1-2 te verliezen. Bevelanders bleef nog steeds zonder overwinning onderaan. Op eigen veld werd met 0-1 verloren van Mevo. Maar ook Middelburg 5 staat er niet rooskleurig voor. Met liefst 5-1 verloren de Middelburgers van Arnemuiden 2, dat zich daarmee duidelijk veilig stelde. 10-10-70

Zaamslag 1	7	5	0	2	10	12- 7
Wolfaartsdijk 1	6	4	1	1	9	18- 6
's-H.-Arendskerk 1	7	4	1	2	9	11-10
Veere 1	6	2	3	1	7	12- 7
Mevo 1	6	3	1	2	7	7- 7
Wemeldinge 1	6	2	2	2	6	10- 8
Arnemuiden 2	7	2	2	3	6	10- 8
Heinkenszand 1	6	2	2	2	6	10- 9
Waarde 1	6	2	2	2	6	10-10
Middelburg 5	6	1	1	4	3	5-13
Bevelanders 1	7	0	1	6	1	3-23

WAARDE - WOLFAARTSDIJK — Wolfaartsdijk stuitte in Waarde op een formidabele inzet. Tot aan de rust kwamen de partijen niet aan scoren toe. Toen nam Waarde zelfs de leiding door Bom (1-0) en tien minuten voor het einde maakte Van de Vreede er 1-1 van. Een knappe prestatie voor het hardwerkenede Waarde. 10-10-70

Voetbal. 10 OCT. 1970

Waarde I ontmoette zaterdag één der sterkste ploegen uit zijn afdeling: Wolfaartsdijk I. Waarde was echter niet van plan zich tegen de muur te laten drukken en ging dan ook fel in de aanval. Tot de rust bleef het dan ook een blanke score. Na de rust wist Waarde al spoedig de leiding te nemen. Door een fraaie doorbraak wist P. Bom de stand op 1—0 te brengen. Tien minuten voor het einde kwam het tegenpunt, 1—1. Een knappe prestatie van het hard werkende Waarde. Waarde II haalde zijn eerste overwinning tegen Apollo IV met 2—1.

4e klas E: Apollo 4—Waarde 2 1—2, Hoedekenskerke 2—Krabbendijke 2 0—11, Spui 3—Kruiningen 3 4—2, SVD 2—Hoek 3 2—0, Tern. Boys 4—Yerseke 3 3—2. 10-10-70

Tern. Boys 4	6	5	1	0	11	17-11
Spui 3	6	3	2	1	8	20- 8
Krabbendijke 2	4	3	0	1	6	31- 2
SVD 2	5	3	0	2	6	15-16
Hoek 3	5	2	1	2	5	9- 8
Yerseke 3	4	2	0	2	4	9- 7
Kruiningen 3	5	2	0	3	4	9-18
Waarde 2	5	1	1	3	3	7-10
Hoedekenskerke 2	5	1	0	4	2	2-24
Apollo 4	5	0	1	4	1	5-20

MIDDELBURG — In de eerste klas van de Zeeuwse zaterdagcompetitie bleef Zaamslag aan de leiding via een gemakkelijke 1-5 overwinning op Bevelanders. De Zeeuws-Vlamingen waren bovendien het meest gebaat bij de puntenverdeling, die 's-Heer Arendskerke en Wolfaartsdijk overeenkwamen (1-1). Veere kwam zodoende wat dichterbij, want in Middelburg werd met 1-2 gewonnen. Mevo en Waarde speelden ook al 1-1, terwijl Wemeldinge met 2-1 baas bleef over Heinkenszand. 17-10-70

Zaamslag I	8	6	0	2	12	17- [illegible]
Wolfaartsd I	7	4	2	1	10	19- 7
's-H-Arendsk. I	8	4	2	2	10	12-11
Veere I	7	3	3	1	9	14- 8
Wemeldinge I	7	3	2	2	8	12- 9
Mevo I	7	3	2	2	8	8- 8
Waarde I	7	2	3	2	7	11-11
Arnemuiden II	7	2	2	3	6	10- 8
Heinkenszand I	7	2	2	3	6	11-11
Middelburg 5	7	1	1	5	3	6-15
Bevelanders I	8	0	1	7	1	4-28

23 OCT. 1970 **WAARDE**

Voetbal.

Een matige vertoning in Zierikzee. Het was het Waarde niet van vorige week. Mevo was iets sterker, maar ook niet op dreef. Lemson wist toch spoedig te scoren en de thuisclub een 1—0 voorsprong te geven. Na de rust wist Koeman verdiend de stand op gelijke voet te brengen door een knap schot, 1—1. Waarde II gaf het Kruiningen III zeker ook niet cadeau. Tot drie maal toe passeerde de bal de keeper. Waarde wist zijn doel schoon te houden: 3—0 voor Waarde.

MEVO - WAARDE

Het was maar een matige vertoning in Zierikzee. Mevo was weliswaar iets sterker, maar de voorhoede was bepaald niet op dreef. Een onzeker ingrijpen stelde Lemsom in staat van korte afstand de thuisclub op 1-0 te zetten. Na de rust bepaalde Koeman met een knap schot de uitslag verdiend op 1-1. 17-10-70

4e klas E: Apollo 4-Hoek 3 2-5, Hoedekenskerke 2-Tern. Boys 4 0-8, Waarde 2-Kruiningen 3 3-0, Yerseke 3-Krabbendijke 2 3-5. 17-10-70

Tern. Boys 4	7	6	1	0	13	25-11
Krabbendijke 2	5	4	0	1	8	36- 5
Spui 3	6	3	2	1	8	20- 8
Hoek 3	6	3	1	2	7	14-10
SVD 2	5	3	0	2	6	15-16
Waarde 2	6	2	1	3	5	10-10
Yerseke 3	5	2	0	3	4	12-12
Kruiningen 3	6	2	0	4	4	9-21
Hoedekenskerke 2	6	1	0	5	2	2-32
Apollo 4	6	0	1	5	1	7-25

MIDDELBURG — In de eerste klas van de Zeeuwse zaterdagcompetitie kon Zaamslag gemakkelijk uitlopen. Zelf wonnen de Zeeuws Vlamingen met 5-1 van Middelburg 5, terwijl de concurrentie helemaal niet in het veld kwam: 's-Heer-Arendskerke had een vrije dag en Veere - Wolfaartsdijk werd af st.

Waarde - Wemeldinge eindigde onbeslist (2-2) en Arnemuiden 2 won op het nippertje met 2-1 van Mevo. Heinkenszand had weinig moeite met Bevelanders (3-0).

Zaamslag 1	9	7	0	2	14	22- 9
Wolfaartsdijk 1	7	4	2	1	10	19- 7
's-H-Arendskerke 1	8	4	2	2	10	12-11
Veere 1	7	3	3	1	9	14- 8
Wemeldinge 1	8	3	3	2	9	14-11
Arnemuiden 2	8	3	2	3	8	12- 9
Heinkenszand 1	8	3	2	3	8	14-11
Waarde 1	8	2	4	2	8	13-13
Mevo 1	8	3	2	3	8	9-10
Middelburg 5	8	1	1	6	3	7-20
Bevelanders 1	9	4	1	8	1	4-31

WAARDE - WEMELDINGE

De wedstrijd was niet veel fraais. De thuisclub speelde veel te hard. Schouten gaf de bezoekers de leiding (0-1), maar via Kamerling en Kloet (strafschop) was de ruststand 2-1. Een kwartier na de rust — de scheidsrechter had inmiddels drie Waardespelers genoteerd — bracht Dekker de balans toch weer in evenwicht (2-2). In de 30e minuut stuurde scheidsrechter J. Schipper uit Kloetinge, die het vanmiddag bijzonder moeilijk had, maar zich goed van zijn taak kweet, één van de drie gewaarschuwde spelers (Waarde-speler Braam) wegens beleediging van het veld. 24-10-70

Het eerste elftal is zaterdag j.l. naar Waarde getogen en kwam met een 2—2 gelijk spel weer thuis. Jammer was het dat deze wedstrijd ontsierd werd door enkele incidenten, voornamelijk door veel te hard spel van de gastheren. Schouten was de maker van het eerste doelpunt, Kamerling en Kloet van de v.v. Waarde maakten met elk een doelpunt de stand voor de rust tot 2—1, waarna Dekker van Wemeldinge een kwartier na rust de partijen op gelijke voet bracht.

Voetbal. 30 Oct. 1970

De wedstrijd Waarde I—Wemeldinge, die in een 2—2 gelijk spel eindigde, verdiende geen lof voor het vertoonde spel. Waarde trachtte met hard spel de wedstrijd in zijn voordeel te beslissen. Het werd scheidsrechter J. Schipper uit Kloetinge dan ook niet gemakkelijk gemaakt om de teugels strak te houden. Drie spelers van Waarde gingen in het boekje van de arbiter. De rust ging in met 2—1 voor Waarde. Met deze voorsprong was er nog geen rust in de gelederen en in de 30e minuut na de rust werd Braam wegens beleediging uit het veld gestuurd. Waarde, houdt het hoofd erbij! Hoedekenskerke II—Waarde II werd afgelast.

4e klas E: Hoedekenskerke 2-Waarde 2 afg., Krabbendijke 2-Hoek 3 afg., Kruiningen 3-Tern. Boys 4 1-1, Spui 3-Yerseke 3 7-2, SVD 2-Apollo 4 7-2. 24-10-70

Tern. Boys 4	8	6	2	0	14	25-13
Spui 3	7	4	2	1	10	27-10
Krabbendijke 2	5	4	0	1	8	36- 5
SVD 2	6	4	0	2	8	22-18
Hoek 3	6	3	1	2	7	14-10
Waarde 2	6	2	1	3	5	10-10
Kruiningen 3	7	2	1	4	5	10-22
Yerseke 3	6	2	0	4	4	14-19
Hoedekenskerke 2	6	1	0	5	2	3-31
Apollo 4	7	0	1	6	1	9-32

4e klas E: Hoek 3-Hoedekenskerke 2 afg., Waarde 2-Yerseke 3 1-6. 31-10-70

Tern. Boys 4	8	6	2	0	14	25-13
Spui 3	7	4	2	1	10	27-10
Krabbendijke 2	5	4	0	1	8	36- 5
SVD 2	6	4	0	2	8	22-18
Hoek 3	6	3	1	2	7	14-10
Yerseke 3	7	3	0	4	6	20-20
Waarde 2	7	2	1	4	5	11-16
Kruiningen 3	7	2	1	4	5	10-22
Hoedekenskerke 2	6	1	0	5	2	3-31
Apollo 4	7	0	1	6	1	9-32

MIDDELBURG — Zoals verwacht won Wolfaartsdijk in de eerste klas van de zaterdagcompetitie van Arnemuiden 2 (3-0). Wat niet was verwacht, was, dat Bevelanders in Wemeldinge drie doelpunten zou scoren. Wemeldinge had 4 x succes dus verloren de Bevelanders toch weer (4-3). Veere behield de aansluiting met de leiders, dankzij een 2-1 zege op Heinkenszand. Middelburg 5-Mevo werd afgelast. 31-10-70

Zaamslag 1	9	7	0	2	14	22- 9
Wolfaartsdijk 1	8	5	2	1	12	22- 7
Veere 1	8	4	3	1	11	16- 9
Wemeldinge 1	9	4	3	2	11	18-14
's-H.-Arendskere 1	8	4	2	2	10	12-11
Waarde 1	8	2	4	2	8	13-13
Mevo 1	8	3	2	3	8	9-10
Heinkenszand 1	9	3	2	4	8	15-13
Arnemuiden 2	9	3	2	4	8	12-12
Middelburg 5	8	1	1	6	3	7-20
Bevelanders 1	10	0	1	9	1	7-35

MIDDELBURG — In de eerste klas van de Zeeuwse zaterdagcompetitie leverde Veere een knappe prestatie door Wolfaartsdijk met 2-0 te kloppen. Veere nam zodoende de tweede plaats van Wolfaartsdijk over. 's-Heer-Arendskerke - Waarde eindigde onbeslist (0-0). 7-11-70

1e klas:

Zaamslag I	9	7	0	2	14	22- 9
Veere I	9	5	3	1	13	18- 9
Wolfaartsdijk I	9	5	2	2	12	22- 9
Wemeldinge I	9	4	3	2	11	18-14
's-H.-Arendskerke I	9	4	3	2	11	12-11
Waarde I	9	2	5	2	9	13-13
Mevo I	8	3	2	3	8	9-10
Heinkenszand I	9	3	2	4	8	15-13
Arnemuiden II	9	3	2	4	8	12-12
Middelburg 5	8	1	1	6	3	7-20
Bevelanders I	10	0	1	9	1	7-35

's-HEER-ARENDSKERKE - WAARDE

Beide ploegen konden zich nauwelijks kansen scheppen. De verdedigingen waren te sterk voor deze matige voorhoedes. Het ontbrak bij beiden aan een afwerker, zodat de 0-0 uitslag de verhouding goed weergeeft.

WAARDE

Voetbal. 13 Nov. 1970

Waarde I was te gast te 's-Heer Arendskerke. Het werd een wedstrijd zonder doelpunten. Van weerszijden kon geen gaatje gevonden worden. In een matigel wedstrijd bleef het een bril, 0—0.

4e klas E:

Kruiningen 3 - SVD 2 1-6, Spui 3 - Krabbendijke 2 1-7, Yerseke 3-Apollo 4 10-0. 7-11-70

Tern. Boys 4	8	6	2	0	14	25-13
Krabbendijke 2	6	5	0	1	10	43- 6
SVD 2	7	5	0	2	10	28-19
Spui 3	8	4	2	2	10	28-17
Yerseke 3	8	4	0	4	8	30-20
Hoek 3	6	3	1	2	7	14-10
Waarde 2	7	2	1	4	5	11-16
Kruiningen 3	8	2	1	5	5	11-28
Hoedekensk. 2	6	1	0	5	2	3-31
Apollo 4	8	0	1	7	1	9-42

4e klas F:

MIDDELBURG — In de eerste klas van de Zeeuwse zaterdagcompetitie veranderde er nauwelijks iets. Alle kanshebbers wonnen. Koploper Zaamslag met 0-3 in en van Heinkenszand, Wolfaartsdijk met 1-2 van Mevo, Veere trok met dezelfde cijfers (1-2) in Waarde aan het langste eind. Wemeldinge won ook al met 1-2 van Middelburg V, Arnemuiden 2 en 's-Heer Arendskerke kwamen niet tot scoren (0-0). 14-11-70

1e KLAS:

Zaamslag I	10	6	3	1	15	20-10
Veere I	10	6	3	1	15	20-10
Wolfaartsdijk I	10	6	2	2	14	24-10
Wemeldinge I	10	5	3	2	13	20-15
's-H.Arendskerke I	10	4	4	2	12	12-11
Arnemuiden II	10	3	3	4	9	12-12
Waarde I	10	2	5	3	9	14-15
Mevo I	9	3	2	4	8	10-12
Heinkenszand I	10	3	2	5	8	15-16
Middelburg V	9	1	1	7	3	8-22
Bevelanders I	10	0	1	9	1	7-35

WAARDE — De keeper van Waarde onderbreekt hier een aanval van de Veerse ploeg (Foto PZC).

WAARDE KAN NU OOK VEERE BEDWINGEN

KOPLOPER ZAAMSLAG: ZWARE OPGAVE BIJ HEINKENSZAND

MIDDELBURG —In de eerste klas van de zaterdagcompetitie van de afdeling Zeeland moet Veere het na de goede prestatie van vorige week (2-0 zege op Wolfaartsdijk) nu in Waarde gaan waarmaken. Wolfaartsdijk struikelde enkele weken geleden in Waarde (1-1) en het zou ons niet verbazen als ook Veere er een veer moest laten.

Koploper Zaamslag krijgt het trouwens tegen Heinkenszand ook niet gemakkelijk. Heinkenszand speelt dan wel niet zo sterk als vorig seizoen, toch zal Zaamslag alle moeite hebben deze hindernis zonder kleerscheuren over te komen. Wolfaartsdijk zal zeker alles in het werk stellen om niet teveel achterop te raken na de 2-0 nederlaag van afgelopen zaterdag tegen Veere en aangezien Mevo op eigen veld minder speelt dan vorig seizoen, moet het voor de bezoekers mogelijk zijn in Zierikzee de volle winst mee te kapen. 's-Heer-Arendskerke moet als het in de kop wil blijven meedraaien in Arnemuiden winnen. Het lijkt ons te veel en wij achten de Arnemuiden-reserves in staat zelfs een gelijkspel te behalen. Voor Middelburg 5 staat het sein nog lang niet op groen. Of de wedstrijd tegen Wemeldinge de juiste gelegenheid is om zich in veiligheid te spelen lijkt ons echter de vraag.

1e klas: Arnemuiden 2-'s-Heer-Arendskerke 1 (14.45); Heinkenszand 1-Zaamslag 1 (14.45); Mevo 1-Wolfaartsdijk 1 (14.45); Waarde 1-Veere 1 (14.45); Middelburg 5-Wemeldinge 1 (14.45).

WAARDE-VEERE

Het was een wedstrijd van de sterkere verdedigingen, waarin de beide doellieden Wim Maljers voor Veere en Weber voor Waarde) uitblonken. Na een kwartier nam de thuisclub de leiding door Dek (1-0). Na de thee gaf de betere techniek van de bezoekers de doorslag. Na 5 minuten was het gelijk door Goedbloed en vijf minuten voor het einde sleepte aanvaller Maljers nog een verdiende 1-2 zege uit het vuur.

Voetbal. 20 Nov. 1970

Waarde I ontmoette zaterdag j.l. een sterke tegenstander in Veere I. Een sterke verdediging aan weerszijden. Een pluim verdienen zeker de beide doelverdedigers, Maljaars voor Veere en Weber voor Waarde. Na een kwartier spelen wist Dek een doelpunt voor Waarde te scoren, tevens ruststand, 1—0. Na de thee was Veere technisch beter. Na 5 minuten wist Goedbloed de stand gelijk te maken, 1—1. Net voor het eindsignaal werd Weber verrast door een niet te houden bal. De stand werd verdiend 2—1 voor Veere.

4e klas E: Apollo 4-Tern. Boys 4 0-12, Hoek 3-Spui 3 1-4, Hoedekenskerke 2-Kruiningen 3 3-1, Krabbendijke 2-SVD 2 3-0. 14-11-70

Tern. Boys 4	9	7	2	0	16	37-13
Krabbendijke 2	7	6	0	1	12	46- 6
Spui 3	9	5	2	2	12	32-18
SVD 2	8	5	0	3	10	28-22
Yerseke 3	8	4	0	4	8	30-20
Hoek 3	7	3	1	3	7	15-14
Waarde 2	7	2	1	4	5	11-16
Kruiningen 3	9	2	1	6	5	12-31
Hoedekenskerke 2	7	2	0	5	4	6-32
Apollo 4	9	0	1	8	1	9-54

DE SCHRIK VAN DE 1e KLAS HEET WAARDE...

Nu mag Zaamslag het proberen

MIDDELBURG — In de eerste klas van de Zeeuwse zaterdagcompetitie staat na Wolfaartsdijk en Veere nu Zaamslag voor de zware taak om Waarde te gaan bezoeken. Zoals bekend struikelde Wolfaartsdijk, maar Veere kwam met de hakken over de sloot vorige week (1-2). Wij verwachten dan ook, dat Zaamslag — zij het natuurlijk ook wel met moeite — toch aan het langste eind zal trekken.

Dat moet ook wel, want Wolfaartsdijk zal zijn thuiswedstrijd tegen Wemeldinge wel in winst weten om te zetten. Gemakkelijk zal dat niet zijn, want Wemeldinge zal de laatste kans om mee te blijven draaien, met beide handen aangrijpen, maar wij dachten toch, dat de thuisclub te sterk is.

Aan de staart van de ranglijst kan al min of meer de beslissing vallen. Hekkesluiter Bevelanders komt naar Middelburg. Het lijkt ons een tevergeefse reis te zullen worden, al zullen de Bevelanders hun huid ongetwijfeld duur verkopen, want het is vrijwel hun laatste kans.

's-Heer-Arenddskerke moet naar Mevo in Zierikzee. Wij verwachten een puntenverdeling.

Programma:

1e klas:

Mevo 1 - 's-Heer-Arendskerke 1 (14.30); Middelburg V - Bevelanders 1 (14.30); Waarde 1 - Zaamslag 1 (14.30); Wolfaartsdijk 1 - Wemeldinge 1 (14.30).

MIDDELBURG — Slechts 22 van de 47 vastgestelde wedstrijden konden worden gespeeld in de zaterdagcompetitie van de afdeling Zeeland. In de eerste klas werden ook maar twee wedstrijden gespeeld. Wolfaartsdijk wees Wemeldinge met 2-0 uit de concurrentiegroep en Mevo sloeg 's-Heer-Arendskerke met onverwacht grote fers (4-1). 21-11-70

Zaamslag 1	10	8	0	2	16	25- 9
Wolfaartsdijk 1	11	7	2	2	16	26-10
Veere 1	10	6	3	1	15	20-10
Wemeldinge 1	11	5	3	3	13	20-17
'sH-Arendskerke 1	11	4	4	3	12	13-15
Mevo 1	10	4	2	4	10	14-13
Arnemuiden 2	10	3	3	4	9	12-12
Waarde 1	10	2	5	3	9	14-15
Heinkenszand 1	10	3	2	5	8	15-16
Middelburg 5	9	1	1	7	3	8-22
Bevelanders 1	10	0	1	9	1	7-35

4e klas E: Yerseke 3 - SVD 2 2-3. 21-11-70

Tern. Boys 4	9	7	2	0	16	37-13
Krabbendijke 2	7	6	0	1	12	46- 6
Spui 3	9	5	2	2	12	32-18
SVD 2	9	6	0	3	12	31-24
Yerseke 3	9	4	0	5	8	32-23
Hoek 3	7	3	1	3	7	15-14
Waarde 2	7	2	1	4	5	11-16
Kruiningen 3	9	2	1	6	5	12-31
Hoedekensk. 2	7	2	0	5	4	6-32
Apollo 4	9	0	1	8	1	9-54

MIDDELBURG — In de eerste klas van de Zeeuwse zaterdagcompetitie zorgde Bevelanders toch nog bijna voor sensatie, maar na veel moeilijkheden trok Wolfaartsdijk toch met 2-3 aan het langste eind. Veere liet evenmin een steek vallen en stuurde Mevo met lege handen naar huis (3-0). Middelburg V kan wat opgeluchter ademhalen na de 4-1 overwinning op Arnemuiden II. Heinkenszand versloeg in de slotfase Waarde (3-1), Wemeldinge en 's-Heer Arendskerke kwamen niet tot scoren (0-0). 28-11-70

1e klas:

Wolfaartsd	12	8	2	2	18	29-12
Veere	11	7	3	1	17	23-10
Zaamslag	10	8	0	2	16	25- 9
Wemeldinge	12	5	4	3	14	20-17
's-H.Arendsk	12	4	5	3	13	13-15
Mevo	11	4	2	5	10	14-16
Heinkensz.	11	4	2	5	10	18-17
Arnemuiden II	11	3	3	5	9	13-16
Waarde	11	2	5	4	9	15-18
Middelburg V	10	2	1	7	5	12-23
Bevelanders	11	0	1	10	1	9-38

HEINKENSZAND - WAARDE.

De thuisclub trad aan met 3 invallers en dat leek hen tot vijf minuten voor het einde fataal te worden. De ruststand was 0-0. Na een half uur belandde een afstandsschot van zeker 40 meter precies in de bovenhoek. Kloet hielp Waarde miermee aan een 0-1 voorsprong, die tot de 40e minuut ongewijzigd bleef. De goed op dreef zijnde Cor de Mol bracht toen de partijen in evenwicht (1-1) en in de enkele resterende minuten zorgden de gebroeders Cappon nog voor een 3-1 overwinning. 28-11-98

Waarde I ontmoette zaterdag Heinkenszand I. Ondanks drie invallers wist Waarde tot de rust de stand 0—0 te houden. Doch tegen het einde viel de klap. Een half uur na de rust wist Dek van zeker 40 meter afstand een voorsprong op te bouwen, 1—0. In de laatste 10 minuten was Waarde geheel op. De Mol maakte de stand gelijk en in de laatste 2 minuten brachten de gebroeders Cappon de stand maar liefst op 3—1. Waarde II moest het tegen de buren Krabbendijke II wel zwaar laten afweten met 1—5.

4e klas E: Waarde 2 - Krabbendijke 2 1—5. 28-11-70

Tern. Boys 4	9	7	2	0	16	37—13
Krabbendijke 2	8	7	0	1	14	51— 7
Spui 3	9	5	2	2	12	32—18
SVD 2	9	6	0	3	12	31—24
Yerseke 3	9	4	0	5	8	32—23
Hoek 3	7	3	1	3	7	15—14
Waarde 2	8	2	1	5	5	12—21
Kruiningen 3	9	2	1	6	5	12—31
Hoedekenskerke 2	7	2	0	5	4	6—32
Apollo 4	9	0	1	8	1	9—54

MIDDELBURG — In de eerste klas van de Zeeuwse zaterdagcompetitie was het nietspelende Veere de grote winnaar. Zaamslag struikelde voor de tweede keer over 's-Heer-Arendskerke (1-0). Wolfaartsdijk legde wel beslag op de volle winst in Heinkenszand (1-2). Bevelanders kon eindelijk eens juichen. De eerste overwinning is een feit. Arnemuiden 2 werd met 3-2 verslagen. Middelburg 5 kon het in Waarde in een sensationele wedstrijd op 3-3 houden. 12-12-70

Wolfaartsd. 1	13	9	2	2	20	31-13
Veere 1	11	7	3	1	17	23-10
Zaamslag	11	8	0	3	16	25-10
's-H.-Arendsk. I	13	5	5	3	15	14-15
Wemeldinge 1	12	5	4	3	14	20-17
Mevo 1	11	4	2	5	10	14-16
Heinkensz. 1	12	4	2	6	10	19-19
Waarde 1	12	2	6	4	10	18-21
Arnemuiden 2	12	3	3	6	9	15-18
Middelburg 5	11	2	2	7	6	15-26
Bevelanders 1	12	1	1	10	3	12-40

WAARDE-MIDDELBURG 5 — De bezoekers drukten het veldoverwicht van de eerste 20 minuten goed uit in een 0-2 voorsprong. Eerst opende Frans Dirven de score en Braam schoot tien minuten later in eigen doel (0-2). Waarde verzette na de rust de bakens en het is aan de Middelburgse doelman De Witte te danken, dat Waarde toch niet aan het langste eind heeft getrokken. Eerst zorgde Kuiper voor 1-2, maar bij een uitval vergrootte Jo Ridderhof de voorsprong weer (1-3). Waarde bleef sterker en uit het langdurig slotoffensief wist Houtekamer nog tweemaal te scoren en zodoende de verdiende 3-3 uit het scorebord te brengen.

Waarde I ontmoette Middelburg V. Na 20 minuten spelen keek Waarde tegen een 2—0 achterstand aan, doordat Braam wegens een misverstand in eigen doel schoot. Na de rust zou Waarde toch nog laten zien, dat het ook wat in zijn mars had. Kuiper bracht voor Waarde 1—2. Ridderhof voor Middelburg 1—3. Waarde bleef terugkomen en door een lang slotoffensief wist Houtekamer nog 2 maal te scoren. Eindstand 3—3. Waarde II moest de eer aan Yerseke laten. 3—1. 12-12-70

4e klas E: Hoedekenskerke 2-Spui 3 4-1, SVD 2-Krabbendijke 2 1-3, Tern. Boys 4-Kruiningen 3 6-1, Yerseke 3-Waarde 2 3-1. 12-12-70

Tern. Boys 4	10	8	2	0	18	43-14
Krabbendijke 2	9	8	0	1	16	54- 8
Spui 3	10	5	2	3	12	33-22
SVD 2	10	6	0	4	12	32-27
Yerseke 3	10	5	0	5	10	35-24
Hoek 3	7	3	1	3	7	15-14
Hoedekenskerke 2	8	3	0	5	6	10-33
Waarde 2	9	2	1	6	5	13-24
Kruiningen 3	10	2	1	7	5	13-37
Apollo 4	9	0	1	8	1	9-54

MIDDELBURG — In de eerste klas van de zaterdagcompetitie een schamele oogst. Alleen Veere - Middelburg 5 werd gespeeld (1-0) De overige wedstrijden werden afgelast, of door de mist gestremde veerdiensten, of als gevolg van de gesteldheid van de terreinen. Wolfaartsdijk - 's-Heer-Arendskerke kon niet doorgaan, omdat de scheidsrechter niet kwam opdagen. Een vriendschappelijke wedstrijd tussen beide teams eindigde in een 2-0 overwinning voor de thuisclub. 19-12-70

1e klas:

Wolfaartsdijk	13	9	2	2	20	31-13
Veere	12	8	3	1	19	24-10
Zaamslag	11	8	0	3	16	25-10
's-H.-Arendsk.	13	5	5	3	15	14-15
Wemeldinge	12	5	4	3	14	20-17
Mevo	11	4	2	5	10	14-16
Heinkenszand	12	4	2	6	10	19-19
Waarde	12	2	6	4	10	18-21
Arnemuiden II	12	3	3	6	9	15-18
Middelburg V	12	2	2	8	6	15-27
Bevelanders	12	1	1	10	3	12-40

4E KLAS-E: Apollo IV-Kruiningen III 3-2; Hoedekenskerke II-SVD II afg; Krabbendijke II-Spui III afg; Yerseke III-Tern. Boys V 3-5. 19-12-70

Tern. B. IV	11	9	2	0	20	48— 17
Krabbend. II	9	8	0	1	16	54— 8
Spui III	10	5	2	3	12	33— 22
SVD II	10	6	0	4	12	32— 27
Yerseke III	11	5	0	6	10	38— 29
Hoek III	7	3	1	3	7	15— 14
Hoedekens. II	8	3	0	5	6	10— 33
Waarde II	9	2	1	6	5	13— 24
Kruining. III	11	2	1	8	5	15— 40
Apollo IV	10	1	1	8	3	12— 56

MIDDELBURG — In de eerste klas van de Zeeuwse zaterdagcompetitie verspeelde Veere twee kostbare punten, door in Arnemuiden met 3-1 te verliezen. Zaamslag deed het beter en wer — weliswaar met veel moeite — met 2-3 in Waarde. Middelburg V zag zijn kansen weer wat stijgen door het 2-2 gelijkspel tegen Mevo. 6-2-71

Wolfaartsdijk I	13	9	2	2	20	31-13
Veere I	13	8	3	2	19	25-13
Zaamslag I	12	9	0	3	18	28-12
's-H. Arendsk I	13	5	5	3	15	14-15
Wemeldinge I	12	5	4	3	14	20-17
Mevo I	12	4	3	5	11	16-18
Arnemuiden II	13	4	3	6	11	18-20
Heinkenszand I	12	4	2	6	10	19-19
Waarde I	13	2	6	5	10	20-24
Middelburg V	13	2	3	8	7	17-29
Bevelanders I	12	1	1	10	3	12-40

Voetbal. 6 FEBR. 1971

Na een lange rustperiode speelde Waarde I zaterdag j.l. tegen Zaamslag. Waarde gaf de winst beslist niet aan Zaamslag cadeau. Bom zorgde in de 30e minuut voor een 1—0 stond. Voor de rust kwam de gelijkmaker en zelfs nog een doelpunt: 1—2. Na de rust werd nogmaals door Waarde gescoord, 2—2, maar Zaamslag, dat alles op alles zette, wist de stand nog te brengen op 2—3. Een eervolle nederlaag voor Waarde. Het tweede elftal ging op bezoek naar Hoedekenskerke en moest genoegen nemen met een gelijk spel, 3—3.

WAARDE - ZAAMSLAG 6-2-71

Zaamslag heeft het beslist niet cadeau gekregen in Waarde. In de 31e minuut zorgde Bom voor 1-0, maar enkele minuten later maakte Seghers gelijk (1-1). De rust ging in met een 1-2 voorsprong voor de bezoekers door Kempe. Na de thee werd het al spoedig 1-3 dankzij weer Frans Seghers maar even later was het Kuyper, die er 2-3 van maakte. Zaamslag heeft daarna nog alle moeite gehad om de kleine voorsprong vast te houden.

4e klas E: Hoedekenskerke 2-Waarde 2 3-3, Kruiningen 3-Krabbendijke 2 1-3, Spui 3-Apollo 4 5-2, Yerseke 3-Hoek 3 3-2, Tern. Boys 4-SVD 2 3-3. 6-2-71

Tern. Boys 4	12	9	3	0	21	51-20
Krabbendijke 2	10	9	0	1	18	57- 9
Spui 3	11	6	2	3	14	38-24
SVD 2	11	6	1	4	13	35-30
Yerseke 3	12	6	0	6	12	41-31
Hoek 3	8	3	1	4	7	17-17
Hoedekenskerke 2	9	3	1	5	7	13-36
Waarde 2	10	2	2	6	6	16-27
Kruiningen 3	12	2	1	9	5	16-43
Apollo 4	11	1	1	9	3	14-61

WAARDE GAAT HET DITMAAL ZAAMSLAG LASTIG MAKEN

MIDDELBURG — In de eerste klas van de afdelings zaterdagcompetitie krijgt Veere de moeilijke uitwedstrijd naar Arnemuiden 2. Gezien de posities op de ranglijst kan een Veere-zege worden verwacht, maar de wedstrijd heeft een beetje de naam van een derby en Veere zal al blij zijn met een puntenverdeling.

Zaamslag trouwens ook. De Zeeuwsvlamingen gaan naar Waarde en het zou weer wel eens op puntenverlies voor Zaamslag kunnen uitdraaien, wat trouwens ook Wolfaartsdijk overkwam. Middelburg 5 krijgt de kans van de dag om zich wat meer los te maken van Bevelanders. Winst op het bezoekende Mevo — zeker mogelijk — betekent gelijk een goede ruggesteun en een prima uitgangspositie voor de tweede helft van de competitie. 5-2-71

Programma:
1e klas:
Arnemuiden 2-Veere I (15.00); Middelburg 5-Mevo I (15.00); Waarde I-Zaamslag I (15.00).

MIDDELBURG — In de eerste klas van de Zeeuwse zaterdagcompetitie had Veere meer moeite dan verwacht met Bevelanders. Dankzij de 1-0 overwinning heeft Veere de leiding overgenomen van een niet spelend Wolfaartsdijk. Zaamslag blijft geenszins achter, maar oor de Zeeuwsvlamingen hadden nogal wat moeite met Wemeldinge (3-2). 20-2-71

Middelburg 5 zal blij zijn met de Bevelanders-nederlaag, want zelf gingen de Middelburgers met 2-0 ten onder in 's-Heer-Arendskerke. Arnemuiden 2 en Waarde speelden 1-1 gelijk en ook Heinkenszand en Mevo kwamen niet tot een beslissing (2-2).

Veere 1	14	9	3	2	21	26-13
Wolfaartsd. 1	13	9	2	2	20	31-13
Zaamslag 1	13	10	0	3	20	31-14
's-H.-Arendsk. 1	14	6	5	3	17	16-15
Wemeldinge 1	13	5	4	4	14	22-20
Mevo. 1	13	4	4	5	12	18-20
Arnemuiden 2	14	4	4	6	12	19-21
Heinkensz. 1	13	4	3	6	11	21-21
Waarde 1	14	2	7	5	11	21-25
Middelburg 5	14	2	3	9	7	17-31
Bevelanders 1	13	1	1	11	3	12-41

Arnemuiden 2-Waarde 20-2-71

Op een zeer zwaar en glad veld nam Arnemuiden na een half uur de leiding door invaller Chris Blok (1-0). Op dat moment een verdiende voorsprong, die ondanks het betere spel niet meer kon worden vergroot. Na de rust zette Waarde alles op alles en na 13 minuten kwam de verdiende gelijkmaker van de voet van Kamerling (1-1). Een juiste uitslag.

4e klas E: Waarde II - Apollo IV 5-0; Yerseke III - Spui III afg; Hoek III - Hoedekenskerke II 7-1. 20-2-71

Tern. Boys IV	12	9	3	0	21	51-20
Krabbendijke II	10	9	0	1	18	57- 9
Spui III	11	6	2	3	14	38-24
SVD II	11	6	1	4	13	35-30
Yerseke III	12	6	0	6	12	41-31
Hoek III	9	4	1	4	9	24-18
Waarde II	11	3	2	6	8	21-27
Hoedekensk. II	10	3	1	6	7	14-43
Kruiningen III	12	2	1	9	5	16-43
Apollo IV	12	1	1	10	3	14-66

MIDDELBURG —In de eerste klas van de Zeeuwse zaterdagcompetitie was een niet spelend Veere de lachende derde. Zaamslag verspeelde in Middelburg een punt (2-2) en met dezelfde cijfers moest Wolfaartsdijk genoegen nemen tegen 's-Heer-Arendskerke (2-2). Waarde haalde flink uit tegen Mevo (4-1) en Heinkenszand won met 2-0 van Wemeldinge. 27-2-71

Wolfaartsdijk I	14	9	3	2	21	33-15
Zaamslag I	14	10	1	3	21	33-16
Veere	14	9	3	2	21	26-13
's-H.-Arendsk. I	15	6	6	3	18	18-17
Wemeldinge I	14	5	4	5	14	22-22
Heinkenszand I	14	5	3	6	13	23-21
Waarde I	15	3	7	5	13	25-26
Mevo I	14	4	4	6	12	19-24
Arnemuiden II	14	4	4	6	12	19-21
Middelburg V	15	2	4	9	8	19-33
Bevelanders I	13	1	1	11	3	12-41

Voetbal. 27 FEBR. 1971

Waarde I die zaterdag Mevo ontmoette kon gemakkelijk de volle winst behalen. Voor de rust was het spel zeer matig zonder doelpunten. De thee had de Waardenaars goed gedaan en werd er fel gespeeld een 1—0 stand kwam doordat Mevo in eigen doel schoot. Uit een hoekschop maakte Bom er 2—0 van. Vna Dijk scoorde eenmaal voor Mevo, maar Bom maakte 3—1. Enkele minuten voor het einde benutte Moerdijk een strafschop 4—1. Zeker een verdiende zege voor Waarde I. Waarde II had het tegen Krabbendijke II zwaarder te verduren, een 7—1 nederlaag was de uitslag

WAARDE - MEVO — Voor de rust was het maar zeer matig. Rust 0-0. Een na de thee opgedrongen Waarde zag na 5 minuten Bij de Vaate in eigen doel schieten (1-0). Uit een hoekschop maakte Bom er 2-0 van. Van Dijke bracht de achterstand nog terug tot 2-1. Na een half uur was het weer Bom, die een vrije trap inschoot (3-1) en kort voor tijd benutte Moerdijk een strafschop om er 4-1 van te maken. Een beloning voor de grotere inzet van Waarde. 27-2-71

4e KLAS-E: Apollo IV-SVD II 0-4; Hoedekenskerke II-Hoek III 0-0; Krabbendijke II-Waarde II 7-1. 27-2-71

Tern. Boys IV	12	9	3	0	21	51—20
Krabbend. II	11	10	0	1	20	64—10
SVD II	12	7	1	4	15	39—30
Spui III	11	6	2	3	14	38—24
Yerseke III	12	6	0	6	12	41—31
Hoek III	10	4	2	4	10	24—18
Hoedekens. II	11	3	2	6	8	14—43
Waarde II	12	3	2	7	8	22—34
Kruining. III	12	2	1	9	5	16—43
Apollo IV	13	1	1	11	3	14—70

WAARDE - 's-HEER-ARENDSKERKE — Uiteraard had Waarde weer de meeste inzet in deze stevige wedstrijd. De rust ging in met 0-0. 13-3-71 Na de rust wachtte 's-Heer-Arendskerke op zijn kans, die in de 10e minuut kwam en waar Van Dalen dankbaar gebruik van maakte (0-11)1.

MIDDELBURG — In de eerste klas van het Zeeuwse zaterdagvoetbal kwam Veere een punt achter op Wolfaartsdijk door een 1-1 gelijkspel tegen Heinkenszand. Wolfaartsdijk won met 0-2 van Arnemuiden II. Zaamslag had een vrije dag en kan volgende week misschien profiteren van de wedstrijd Wolfaartsdijk - Veere! Bevelanders verloor met 2-3 van Wemeldinge en Middelburg V verloor in Zierikzee met 1-0 van Mevo. Waarde moest met 0-1 de volle winst meegeven aan 's-Heer-Arendskerke.

13-3-71

Wolfaartsdijk I	15	10	3	2	23	35-15
Veere I	15	9	4	2	22	27-14
Zaamslag I	14	10	1	3	21	33-16
's-H. Aredsk. I	16	7	6	3	20	19-17
Wemeldinge I	15	6	4	5	16	25-24
Heinkenszand I	15	5	4	6	14	24-22
Mevo I	15	5	4	6	14	20-24
Waarde I	16	3	7	6	13	25-27
Arnemuiden II	15	4	4	7	12	19-23
Middelburg V	16	2	4	10	8	19-34
Bevelanders I	14	1	1	12	3	14-43

Waarde I ontmoette zaterdag 's-Heer Arendskerke dat het beslist niet gemakkelijk kreeg. Hoewel Waarde voor de rust steeds aanviel lukte het niet te scoren, zodat de rust met 0—0 inging. Na de rust kwam 's-Heer Arendskerke steeds meer opzetten en lukte het de stand op 1—0 te brengen, wat ondanks de goed spelende Waardenaars de eindstand was. De volle winst ging mee naar 's-Heer Arendskerke.

4e KLAS E: Apollo 4-Yerseke 3 5-0, Hoek 3-Waarde 2 1-1, Krabbendijke 2-Hoedekenskerke 2 4-0, Spui 3-Tern. Boys 4 afg. SVD 2-Kruiningen 3 1-1.

Krabbendijke 2	12	11	0	1	22	68-10
Tern. Boys 4	12	9	3	0	21	51-20
SVD 2	13	7	2	4	16	40-31
Spui 3	11	6	2	3	14	38-24
Yerseke 3	13	6	0	7	12	41-36
Hoek 3	11	4	3	4	11	25-19
Waarde 2	13	3	3	7	9	23-35
Hoedekenskerk 2	12	3	2	7	8	14-47
Kruiningen 3	13	2	2	9	6	17-44
Apollo 4 3-3-71	14	2	1	11	5	19-70

MIDDELBURG — De topper van de Zeeuwse zaterdagcompetitie Wolfaartsdijk - Veere, is in een 0-0 onbeslist geëindigd. Zaamslag maakte daarvan gebruik om zijn papieren weer wat te versterken, al kostte dat veel moeite tegen Heinkenszand (3-2). Bevelanders bleef eenzaam onderaan door de 0-3 nederlaag tegen 's-Heer Arendskerke. Mevo won met 2-1 van Arnemuiden II en Wemeldinge had minder moeite dan verwacht met Waarde (4-1). 20-3-71

Wolfaartsdijk I	16	10	4	2	24	35-15
Zaamslag	15	11	1	3	23	36-18
Veere I	16	9	5	2	23	27-14
's-H. Arendsk. I	17	8	6	3	22	22-17
Wemeldinge I	16	7	4	5	18	29-25
Mevo I	16	6	4	6	16	22-25
Heinkensz. 1	16	5	4	7	14	26-25
Waarde I	17	3	7	7	13	26-31
Arnemuiden II	16	4	4	8	12	20-25
Middelburg V	16	2	4	10	8	19-34
Bevelanders I	15	1	1	13	3	14-46

WEMELDINGE - WAARDE 20-3-71

Geijsel en De Vos bepaalden de ruststand van deze matige wedstrijd op 2-0. Houtekamer maakte er 22 minuten na de rust 2-1 van, maar door Bruyncooge en Pieterse werd het tenslotte — verdiend — 4-1 voor Wemeldinge.

Het eerste elftal heeft zaterdag een royale overwinning behaald in 'n thuiswedstrijd tegen een overigens fel spelend Waarde I. Nadat Jan Gijssel de score had geopend was het Anton de Vos die een prachtige solo-ren afronde met het tweede doelpunt waarmee de rust werd ingegaan. Na rust viel Wemeldinge wat terug en zag Waarde kans een tegenpunt maken 2—1 waardoor de spanning weer steeg. Maar toen was het ook afgelopen met de Waardenaren en zagen Rini Bruijnooge en Hans Pieterse hun schoten op het doel beloond zodat de eindstand 4—1 was, een verdiende overwinning.

4e klas E: Hoedekenskerke 2-Yerseke 3 0—3, Hoek 3-Krabbendijke 2 0—2, Waarde 2-Spui 3 afg. 20-3-71

Krabbendijke 2	13	12	0	1	24	70-10
Tern. Boys 4	12	9	3	0	21	51-20
SVD 2	13	7	2	4	16	40-31
Spui 3	11	6	2	3	14	38-24
Yerseke 3	14	7	0	7	14	44-38
Hoek 3	12	4	3	5	11	25-21
Waarde 2	13	3	3	7	9	23-35
Hoedekenskerke 2	13	3	2	8	8	14-50
Kruiningen 3	13	2	2	9	6	17-44
Apollo 4	14	2	1	11	5	21-70

MIDDELBURG — In de eerste klas van de Zeeuwse zaterdagcompetitie blijft de spanning aan de top om te snijden. Veere liet zich door Zaamslag niet uitschakelen en won — weliswaar met moeite — met 3-1 van de Zeeuws-Vlamingen. Wolfaartsdijk bleef een punt voor dankzij een 3-1 zege op Mevo. Bevelanders is vrijwel gedegradeerd. In Middelburg werd met 3-0 van de laatste concurrent verloren. Heinkenszand maakte een goede beurt door in 's-Heer-Arendskerke met 1-2 te winnen. 27-3-71

Wolfaartsdijk 1	17	11	4	2	26	38 16
Veere 1	17	10	5	2	25	30-115
Zaamslag 1	16	11	1	4	23	37-21
's-H-A-kerke 1	18	8	6	4	22	23-19
Wemeldinge 1	16	7	4	5	18	29-25
Heinkenszand 1	17	6	4	7	16	28-26
Mevo 1	17	6	4	7	16	23-28
Waarde 1	17	3	7	7	13	26 31
Arnemuiden 2	16	4	4	8	12	20-25
Middelburg 5	17	3	4	10	10	22-34
Bevelanders 1	16	1	1	14	3	14-49

4e klas E: Apollo 4 - Krabbendijke 2 afg., Kruiningen 3 - Waarde 2 4-1, Spui 3 - Hoek 3 1-0, SVD 2 - Yerseke 3 1-5, Tern. Boys 4 - Hoedekenskerke 2 6-1.

Krabbendijke 2	13	12	0	1	24	70-10
Tern. Boys 4	13	10	3	0	23	57-21
Yerseke 3	15	9	0	6	18	56-32
Spui 3 27-3-71	12	7	2	3	16	39-24
SVD 2	14	7	2	5	16	41-36
Hoek 3	13	4	3	6	11	25-22
Waarde 2	14	3	3	8	9	24-39
Kruiningen 3	14	3	2	9	8	21-45
Hoedekensk 2	14	3	2	9	8	15-56
Apollo 4	14	1	1	12	3	14-77

MIDDELBURG — Voor Veere wordt het in de eerste klas van de Zeeuwse zaterdagcompetitie wel erg moeilijk om nog voorbij Wolfaartsdijk en eventueel Zaamslag te komen. In Wemeldinge kwam Veere niet verder dan 1-1, terwijl Wolfaartsdijk — weliswaar met veel moeite — met 1-2 in Middelburg won en Zaamslag Mevo met 7-1 inmaakte. Bevelanders houdt nog een theoretische kans op ontsnapping door het 1-1 gelijke spel in Waarde en Arnemuiden 2 stuurde Heinkenszand met lege handen terug (2-1). 3-4-71

Wolfaartsdijk 1	18	12	4	2	28	40-17
Veere 1	18	10	6	2	26	31-16
Zaamslag 1	17	12	1	4	25	44-22
's. H.- A.kerke	18	8	6	4	22	23-19
Wemeldinge 1	17	7	5	5	19	30-26
Heinkenszand 1	18	6	4	8	16	29-28
Mevo 1	18	6	4	8	16	24-35
Arnemuiden 2	17	5	4	8	14	22-26
Waarde 1	18	3	8	7	14	27-36
Middelburg 5	18	3	4	11	10	23-36
Bevelanders 1	17	1	2	14	4	15-50

WAARDE - BEVELANDERS — De eindstand van deze harde, maar faire wedstrijd was al met de rust bereikt. Na 5 minuten schoot Bom Waarde op 1-0. In de 25e minuut benutte De Visser een strafschop om gelijk te maken (1-1). Waarde drong na de rust veel aan, maar de Bevelanders verdediging gaf geen kansen meer weg. 3-4-71

Waarde I ontmoette zaterdag Bevelanders I. Waarde nam spoedig de leiding door een doelpunt van Bom, nog voor de rust kwam er een tegendoelpunt 1—1. Hoewel Waarde zich dapper weerde het lukte niet meer de bal in het doel te krijgen. 3-4-71

4e klas E: Hoedekenskerke 2—SVD 2 2-1, Hoek 3—Apollo 4 Apollo 4 n.o.g., Krabbendijke 2—Tern. Boys 4 6-0, Kruiningen 3—Spui 3 3-2. 3-4-71

Krabbendijke 2	14	13	0	1	26	76- 10
Tern. Boys 4	14	10	3	1	23	57- 27
Yerseke 3	15	9	0	6	18	56- 32
Spui 3	13	7	2	4	16	41- 27
SVD 2	15	7	2	6	16	42- 38
Hoek 3	13	4	3	6	11	25- 22
Kruiningen 3	15	4	2	9	10	24- 47
Hoedekenskerke 2	15	4	2	9	10	17- 57
Waarde 2	14	3	3	8	9	24- 39
Apollo 4	14	1	1	12	3	14- 77

MIDDELBURG — In ds eerste klas van de Zeeuwse zaterdagcompetitie is leider Wolfaartsdijk nog één punt van de titel verwijderd. Door de 1-0 overwinning op de belangrijkste concurrent Zaamslag is Wolphaartsdijk alleen nog voor Veere te bereiken, maar met de wedstrijd tegen Waarde in het vooruitzicht voorzien wij wel nig moeilijkheden meer voor Wolfaartsdijk. Bevelanders houdt nog steeds een theoretische kans op ontsnapping door een 1-2 zege op Mevo en 's-Heer-Arendskerke behaalde de verwachts zege op Arnemuiden II.

Wolfaartsdijk	19	13	4	2	30	41-17
Veere I 10-4-71	18	10	6	2	26	31-16
Zaamslag I	18	12	1	5	25	44-23
s-H-Arendskerke I	19	9	6	4	24	25-19
Wemeldinge I	17	7	5	5	19	30-26
Heinkenszand I	18	6	4	8	16	29-28
Mevo I	19	6	4	9	16	25-37
Arnemuiden II	18	5	4	9	14	22-28
Waarde I	18	3	8	7	14	27-32
Middelburg V	18	3	4	11	10	23-36
Bevelanders I	18	2	2	14	6	17-51

VIERDE KLAS E: Tern. Boys 4—Hoek 3 2—1, Yerseke 3—Kruiningen 3 3—1, Waarde 2—Spui 3 4—2. 10-4-71

Krabbendijke 2	14	13	0	1	26	76-10
Tern. Boys 4	15	11	3	1	25	59-28
Yerseke 3	16	10	0	6	20	59-33
Spui 3	14	7	2	5	16	43-31
SVD 2	15	7	2	6	16	42-38
Hoek 3	14	4	3	7	11	26-24
Waarde 2	15	4	3	8	11	28-41
Hoedekensk. 2	15	4	2	9	10	17-57
Kruiningen 3	16	4	2	10	10	25-50
Apollo 4	14	1	1	12	3	14-77

MIDDELBURG — In de eerste klas van de Zeeuwse zaterdagcompetitie is Wolfaartsdijk dankzij een 4-0 zege op Waarde kampioen geworden. Bevelanders moet volgend jaar in de tweede klas spelen, want door een 2-2 gelijkspel tussen Middelburg 5 en Heinkenszand, zijn de Middelburgers nu onbereikbaar geworden. Veere bracht het er in 's-Heer-Arendskerke ook niet al te best af (1-0). Zaamslag deed het beter en stuurde Arnemuiden 2 met een 6-0 nederlaag naar huis. Wemeldinge won met 3-5 van Mevo.

1e klas: 17-4-71

Wolfaartsdijk 1	20	14	4	2	32	45-17
Zaamslag 1	19	13	1	5	27	50-23
Veere 1	19	10	6	3	26	31-17
Wemeldinge 1	18	8	5	5	21	35-29
Heinkenszand 1	19	6	5	8	17	31-30
Mevo 1	20	6	4	10	16	28-42
Arnemuiden 2	19	5	4	10	14	22-34
Waarde 1	19	3	9	8	14	27-36
Middelburg 5	19	3	5	11	11	25-38
Bevelanders 1	18	2	2	14	6	17-51

WOLFAARTSDIJK-WAARDE

Al na 35 minuten was Wolfaartsdijk kampioen. Nadat in de 4e minuut Westerweele een hoekschop ineens had ingeschoten begon Jan van de Vreede een indrukwekkende hattrick. In de 11e, 20e en 35e minuut tilde hij de voorsprong naar een vrijwel onbereikbare 4-0.

Na de rust vond Wolfaartsdijk het kennelijk welletjes. Waarde mocht komen, maar bleek niet in staat om zelfs maar de eer te redden.

Voorzitter Schuit van Wolfaartsdijk feliciteerde na afloop zijn spelers en trainer, terwijl competitieleider Bierens van de KNVB afdeling Zeeland de kampioensbeker uitreikte.

4e klas E: Apollo 4-Hoedekenskerke 2 1-3, Krabbendijke 2-Yerseke 3 7-0, Kruiningen 3-Hoek 3, Hoek 3 n.o.g., Spui 3-SVD 2 0-1, Waarde 2-Tern. Boys 4 0-4.

Krabbendijke 2	15	14	0	1	28	83-10
Tern. Boys 4	16	12	3	1	27	63-28
Yerseke 3	17	10	0	7	20	60-40
SVD 2 17-4-71	16	8	2	6	18	43-38
Spui 3	15	7	2	6	16	43-32
Hoedekensk. 2	16	5	2	9	12	20-58
Hoek 3	14	4	3	7	11	26-24
Waarde 2	16	4	3	9	11	28-45
Kruiningen 3	16	4	2	10	10	25-51
Apollo 4	15	1	1	13	3	15-80

EINDSTANDEN ZEEUWS ZATERDAGVOETBAL

MIDDELBURG — De eindstanden van de diverse klassen in de Zeeuwse zaterdagvoetbalcompetitie luiden als volgt:

1e klas:

Wolfaartsdijk I	20	14	4	2	32	45-17
Zaamslag I	20	14	1	5	29	62-33
Veere I	20	11	6	3	28	33-18
's-H-Arendskerke I	20	10	6	4	26	26-19
Wemeldinge I	20	8	7	5	23	38-32
Heinkenszand I	20	6	5	9	17	33-33
Mevo I	20	6	4	10	16	28-42
Arnemuiden II	20	5	5	10	15	23-35
Waarde I	20	3	8	9	14	28-38
Middelburg V	20	3	6	11	12	27-40
Bevelanders I	20	3	2	15	8	20-66

2e klas A:

WIK I	22	17	4	1	38	65-25
Bruse Boys I	22	16	5	1	37	72-24
Rillandia II	22	12	3	7	27	59-44
Duiveland I	22	13	1	8	27	69-59
Kruiningen I	22	11	4	7	26	46-30
Borssele I	22	11	3	8	25	51-48
Colijnspl. Boys I	22	8	2	12	18	39-49
Yerseke II	22	7	4	11	18	37-51
Brouwershaven I	22	7	3	12	17	47-55
SKNWK I	22	8	1	13	17	51-58
ZSC I	22	3	3	16	9	22-61
Wemeldinge II	22	1	3	18	5	22-76

2e klas B:

Meeuwen II	20	13	4	3	30	48-22
Oostkapelle I	20	11	5	4	27	48-27
Apollo I	20	11	5	4	27	39-30
Serooskerke I	20	10	5	5	25	33-23
Sluis I	20	11	2	7	24	59-25
Tern. Boys II	20	7	8	5	22	29-30
Spui I	20	6	5	9	17	25-33
Kloetinge II	20	5	5	10	15	28-37
Vlissingen VII	20	4	7	9	15	20-31
Kapelle II	20	5	1	14	11	24-52
SVD I	20	2	3	15	7	18-61

3e klas A:

Wolfaartsdijk II	16	9	5	2	23	41-22
Wissenkerke II	16	10	1	5	21	45-41
Schore I	16	9	2	5	20	51-25
DFS III	16	6	4	6	16	40-39
WIK II	16	7	2	7	16	36-37
Kloetinge III	16	7	1	8	15	36-34
Bruse Boys II	16	4	6	6	14	33-45
's-H-Arendskerke II	16	6	1	9	13	29-30
SSV II	16	2	2	12	6	22-60

3e klas B:

SSV I	18	11	6	1	28	47-14
Arnemuiden III	18	12	2	4	26	63-27
Nieuwdorp II	18	13	0	5	26	51-21
Hoedekenskerke I	18	10	4	4	24	49-22
GPC II	18	9	4	5	22	43-42
Kloetinge IV	18	8	0	10	16	39-50
Middelburg VI	18	5	2	11	12	32-44
Oostkapelle II	18	5	2	11	12	20-49
Apollo II	18	3	2	13	8	20-46
Kapelle III	18	2	2	14	6	19-68

3e klas C:

VCK II	16	13	2	1	28	68-18
GPC I	16	11	2	3	24	63-13
AZVV II	16	9	2	5	20	35-23
Zaamslag II	16	8	2	6	18	37-38
Hoek II	16	7	1	8	15	35-50
Nieuwland II	16	5	4	7	14	28-29
Sluis II	16	4	3	9	11	31-54
Tern. Boys III	16	4	0	12	8	16-50
Vlissingen VIII	16	2	2	12	6	19-57

4e klas A:

Mevo II	18	16	0	2	32	101-14
Serooskerke II	18	13	3	2	29	70-20
Brouwersh. II	18	12	3	3	27	56-25
Duiveland II	18	10	2	6	22	59-34
Colijn. Boys II	18	8	3	7	19	68-56
SKNWK II	18	9	1	8	19	37-45
Bevelanders II	18	6	1	11	11	47-59
DFS IV	18	5	2	11	12	30-69
WIK III	18	2	0	16	4	27-111
Brouwersh. III	18	1	1	16	3	17-79

4e klas B:

Meeuwen III	20	16	2	2	34	71-24
VCK III	20	16	2	2	34	80-18
Serooskerke IV	20	14	1	5	29	61-37
Veere II	20	12	2	6	26	46-33
Domburg III	20	12	1	7	25	59-32
Serooskerke III	20	7	5	8	19	46-61
VCK IV	20	7	2	11	16	34-43
GPC IV	20	4	6	10	14	38-56
Oostkapelle III	20	5	1	14	11	18-62
Vlissingen IX	20	3	2	15	8	33-58
Veere III	20	0	4	16	4	17-79

Beslissingswedstrijd: Meeuwen III - VCK III 2-1.

4e klas C:

Borssele II	18	15	0	3	30	116-29
GPC III	18	12	4	2	28	85-32
Arnemuiden IV	18	12	2	4	26	80-26
Nieuwdorp III	18	11	3	4	25	81-31
Wolfaartsdijk III	18	9	3	6	21	70-37
Heinkenszand II	18	9	1	8	19	76-33
Nieuwland III	18	8	0	10	16	35-58
Heinkenszand III	18	5	1	12	11	32-79
Borssele III	18	1	1	16	3	14-116
SVD III	18	0	1	17	1	16-164

4e klas D:

Apollo III	22	20	1	1	41	80-23
Wemeldinge III	22	15	2	5	32	97-32
Kruiningen II	22	14	4	4	32	95-31
Krabbendijke III	22	14	3	5	31	72-35
Rillandia III	22	10	6	6	26	75-44
Kloetinge VI	22	12	2	8	26	63-46
SSV III	22	10	2	10	22	63-49
Kloetinge V	22	10	0	12	20	67-76
Schore II	22	7	2	13	16	41-74
Kapelle IV	22	5	2	15	12	41-76
Kloetinge VII	22	2	0	20	4	22-118
Kruingen IV	22	1	0	21	2	27-139

4e klas E:

Krabbendijke II	18	17	0	1	34	108-12
Tern. Boys IV	18	14	3	1	31	73-30
Yerseke III	18	11	0	7	22	63-42
SVD II	18	9	2	7	20	50-41
SPUI III	18	7	2	9	16	47-45
Kruiningen III	18	6	2	10	14	33-54
Hoek III	18	6	3	9	13	33-33
Waarde II	18	5	3	10	13	30-51
Hoedekensk. II	18	5	2	11	12	23-66
Apollo IV	18	1	1	16	3	18-104

4e klas F:

Steen III	16	13	2	1	28	72-17
Spui II	16	10	3	3	23	62-13
Philippine III	16	10	3	3	23	60-27
Oostburg III	16	8	4	4	20	36-20
AZVV III	16	8	2	6	18	44-47
Sluis III	16	5	2	9	12	24-55
Tern. Boys V	16	4	1	11	9	34-50
Corn. Boys IV	16	3	3	10	9	30-56
Hoek IV	16	0	2	14	2	17-94

MIDDELBURG — Veere won zijn laatste wedstrijd in de eerste klas van de Zeeuwse zaterdagcompetitie met 2-1 van Waarde. Het gedegradeerde Bevelanders verkleinde zijn achterstand op Middelburg door een 3-2 zege op Heinkenszand en Wemeldinge en Arnemuiden 2 kwamen niet verder dan 1-1.

Wolfaartsdijk 1	**20**	**14**	**4**	**2**	**32**	**45-17**
Veere 1	20	11	6	3	28	33-18
Zaamslag 1	19	13	1	5	27	50-23
's H. Arendsk. 1	20	10	6	4	26	26-19
Wemeldinge 1	19	8	6	5	22	36-30
Heinkenszand 1	20	6	5	9	17	33-33
Mevo 11	20	6	4	10	16	28-42
Arnemuiden 2	20	5	5	10	15	23-35
Waarde 1	20	3	8	9	14	28-38
Middelburg 5	19	3	5	11	11	25-38
Bevelanders 1	**19**	**3**	**2**	**14**	**8**	**20-53**

VEERE - WAARDE 24-9-71

Het was maar een matige wedstrijd, waarin duidelijk bleek, dat er niets meer op het spel stond. Nic Klaasse maakte er voor de rust met een afstandsschot 1-0 van en na de rust kwam Veere gemakkelijk op 2-0 door een terugspeelbal in eigen doel van Juijper. De Kunder maakte er kort voor tijd nog 2-1 van.

4e klas E:

Krabbendijke 2 - Spui 3 7-1, Kruiningen 3 - Hoek 3 2-0, Waarde 2 6-0, Tern. Boys 4, Apollo 4, Apollo 4 nog. 14-4-71

Krabbendijke 2	16	15	0	1	30	90-11
Tern. Boys 4	16	12	3	1	27	63-28
Yerseke 3	17	10	0	7	20	60-40
SVD 2	17	9	2	6	20	49-38
Spui 3	16	7	2	7	16	44-39
Hoedekensk. 2	16	5	2	9	12	20-58
Kruiningen 3	17	5	2	10	12	27-51
Hoek 3	15	4	3	8	11	26-26
Waarde 2	17	4	3	10	11	28-51
Apollo 4	15	1	1	13	3	15-80

Coupe de Reimerswaal. 18 Aug. 1971

Yerseke is er in geslaagd om het Reimerswaaltoernooi te winnen. In de openingswedstrijd won Yerseke met 3—0 van Kruiningen, daarna werd gelijkgespeeld 1—1 tegen Rillandia. Van Hansw. Boys werd met 1—0 gewonnen. De belangrijkste wedstrijd was toen tegen Krabbendijke dat nog zonder verlies punten was, deze wedstrijd werd met 1—0 door Yerseke gewonnen. De laatste wedstrijd tegen Waarde was bijzonder spannend daar Waarde uitstekend wist te verdedigen, in de tweede helft van de wedstrijd bracht André Kosten met een fraai doelpunt opluchting zowel binnen als buiten de lijnen. Door deze overwinning behaalde Yerseke een totaal van 9 punten wat betekende dat de Reimerswaalcoupe, vorig jaar door Krabbendijke gewonnen, nu in het jubileumjaar in eigen huis bleef. Uitslagen: Kruiningen-Yerseke 0—3; Krabbendijke-Hansw. Boys 3—1; Rillandia-Waarde 1—0; Kruiningen-Krabbendijke 0—2; Yerseke-Rillandia 1—1; Kruiningen-Waarde 0—0; Yerseke-Hansw. Boys 1—0; Hansw. Boys-Waarde 1—0; Krabbendijke-Rillandia 2—0; Kruiningen-Rillandia 0—0; Krabbendijke-Yerseke 0—1; Waarde-Yerseke 0—1; Kruiningen-Hansw. Boys 0—2; Rillandia-Hansw. Boys 0—1 en Waarde-Krabbendijke 0—2

Eindstand toernooi:

1 Yerseke	9	pnt	doelgemid.	7—1
2 Krabbendijke	8	„	„	9—2
3 Hansw. Boys	6	„	„	5—4
4 Rillandia	4	„	„	2—4
5 Kruiningen	2	„	„	0—7
6 Waarde	1	„	„	0—5

1971 - 1972

Waarde

1971 - 1972

Evenmin erg optimistisch is secretaris Cornelisse van Waarde: „Het is namelijk zo, we hebben een elftal, waarmee we drie jaar geleden kampioen werden. Er zijn er enkele afgevallen (zoals Henk Kloet) en vrijwel geen aanvulling. „Waarde is slechts een kleine vereniging, die op eigen veld sterk speelt. Cornelisse is er van overtuigd, dat zij ploeg de prestaties te danken heeft aan de mentale kracht. „Wat we met techniek tekort komen wordt goed gemaakt door vechtlust".
Secretaris Cornelisse is lang niet gelukkig met zijn kleedgelegenheid. „We hebben het gebouwtje voor een seizoen weer een beetje opgeknapt. Wij zijn hard aan een nieuw toe".

MIDDELBURG — In de eerste klas van de Zeeuwse zaterdagcompetitie eindigde de topper Veere - Zaamslag in een gelijkspel (1-1). De schade bleef nog beperkt, want de andere titelkandidaat Kloetinge kwam ook niet verder dan 1-1 in Arnemuiden. 's-Heer-Arendskerke bracht het er tegen Heinkenszand beter af (2-1) en Middelburg V legde ook beslag op de volle winst tegen Waarde (4-2). De twee resterende wedstrijden eindigen ook al onbeslist. Wemeldinge had meer moeite dan verwacht met Mevo (3-3), terwijl de beide benjamins WIK en Meeuwen II het ook al op 1-1 hielden. 28-8-71

MIDDELBURG V - WAARDE — Een conditioneel en technisch sterker Middelburg had voor de rust de handen nog vol aan een met veel inzet spelend Waarde, dat een minuut voor rust een 0-1 voorsprong nam door Schrier. In vijf minuten was de strijd in de tweede helft beslist. In de 20e en 22e minuut schoot Jo Ridderhof zijn ploeg naar 2-1 en weer een minuut later maakte Kees Ruysendaal er 3-1 van. Frans Dirven deed er in de 38e minuut nog een schepje bovenop en na een 1-2 combinatie met Ridderhof maakte hij er 4-1 van. Twee minuten voor tijd gaf Braam de nederlaag nog een beetje draaglijker aanzien (4-2).

MIDDELBURG — Zoals verwacht heeft in de eerste klas van de Zeeuwse zaterdagcompetitie 's-Heer-Arendskerke alleen de leiding genomen. In Waarde wonnen de koplopers met 1-3, terwijl Veere, Zaamslag en Kloetinge — en de outsiders Mevo en Wemeldinge — op een punt volgen. Veere won met 1-2 in Heinkenszand, Zaamslag wees WIK met 3-1 terug, Kloetinge had geen kind aan Middelburg (6-1) en Mevo kwam goed uit de bus met een 0-2 zege op Meeuwen 2 en Wemeldinge stuurde Arnemuiden 2 met lege handen naar huis (1-0). 4-9-71

's-H. Arendskerke	2	2	0	0	4	5-2
Kloetinge	2	1	1	0	3	7-2
Zaamslag	2	1	1	0	3	4-2
Veere	2	1	1	0	3	3-2
Mevo	2	1	1	0	3	5-3
Wemeldinge	2	1	1	0	3	4-3
Middelburg 5	2	1	0	1	2	5-8
Arnemuiden 2	2	0	1	1	1	1-2
WIK	2	0	1	1	1	2-4
Heinkenszand	2	0	0	2	0	2-4
Waarde	2	0	0	2	0	3-7

WAARDE - 's-HEER-ARENDSKERKE — De bezoekers kwamen door Bom snel op een 1-0 achterstand, maar nog net voor rust maakte Wim van de Kreeke er 1-1 van. Na de thee schoot Kuijper in eigen doel (1-2) en maakte Wim van de Kreeke drie minuten voor tijd de zege nog wat overtuigender.

4e klas F
AZVV 3 - Waarde 2 6-3; Kloetinge 6 - Rillandia 3; Rill. 3 n.o.g.; Kruiningen 2 - Krabbendijke 3 7-0 4-9-71

MIDDELBURG — Veere en Kloetinge namen in de eerste klas van de Zeeuwse zaterdagcompetitie ieder een concurent voor hun rekening. Veere stootte leider 's-Heer Arendskerke met een 4-0 nederlaag van zijn pas verworven leiderstroon en Kloetinge maakte in Zierikzee een goede beurt door Mevo met 1-4 te kloppen. Zaamslag won zoals verwacht met 1-0 van Meeuwen 2, hoewel dat meer moeite kostte dan verwacht.

Waarde en Middelburg 5 blijven samen met Meeuwen 2 duidelijk achter. Waarde verloor met 1-0 van Arnemuiden 2 en Middelburg 5 moest op eigen veld liefst een 0-5 nederlaag van Heinkenszand slikken. WIK kwam tot zijn eerste overwinning tegen Wemeldinge (1-0). 11-9-71

Kloetinge 1	3	2	1	0	5	11- 3
Veere 1	3	2	1	0	5	7- 2
Zaamslag 1	3	2	1	0	5	5- 2
's-H. Arendsk. 1	3	2	0	1	4	5- 6
Arnemuiden 2	3	1	1	1	3	2- 2
Wemeldinge 1	3	1	1	1	3	4- 4
WIK 1	3	1	1	1	3	3- 4
Mevo 1	3	1	1	1	3	6- 7
Heinkenszand 1	3	1	0	2	2	7- 4
Middelburg 5	3	1	0	2	2	5-13
Meeuwen 2	3	0	1	2	1	1- 4
Waarde 1	3	0	0	3	0	3- 8

ARNEMUIDEN 2 - WAARDE — Het was geen al te beste wedstrijd. Maar de minst slechte was Arnemuiden, zodat de overwinning toch wel verdiend is. In het veld waren de ploegen gelijkwaardig, met echter een veel gevaarlijker Arnemuiden 2, dat pas 20 minuten na de thee door Ko Meulmeester aan zijn verdiende 1-0 overwinning kwam. 11-9-71

4e klas F:
AZVV 3 - Kloetinge 6 11-1, Krabbendijke 3 - Rillandia 3 0-1, Waarde 2 - Spui 3 5-1. 11-9-71

AZVV 3	2	2	0	0	4	17- 4
Kruiningen 2	1	1	0	0	2	7- 0
Waarde 2	1	1	0	0	2	5- 1
Rillandia 3	1	1	0	0	2	1- 0
Spui 3	1	0	0	1	0	1- 5
Krabbendijke 3	2	0	0	2	0	0- 8
Kloetinge 6	1	0	0	1	0	1-11

MIDDELBURG — In de eerste klas van de Zeeuwse zaterdagcompetitie was het een beste dag voor Veere.

Zelf wonnen de mannen van Piet Lindenberg met 2-0 van Arnemuiden II, terwijl Kloetinge struikelde over Meeuwen II en Zaamslag zijn Waterloo in Wemeldinge vond (2-1). Mevo kwam tegen Heinkenszand niet verder dan 1-1. 's-Heer-Arendskerke kon mede daardoor weer oprukken naar de tweede plaats dankzij een 4-2 overwinning op Middelburg V. Waarde zag met WIK de volle winst vertrekken (1-2). 18-9-71

Veere I	4	3	1	0	7	9- 2
's-H-Arendsk.	4	3	0	1	6	9- 8
Kloetinge I	4	2	1	1	5	12- 6
Zaamslag I	4	2	1	1	5	9- 2
Wemeldinge I	4	2	1	1	5	6- 5
WIK I	4	2	1	1	5	5- 5
MEVO I	4	1	2	1	4	7- 8
Heinkenszand I	4	1	2	1	4	7- 8
Arnemuiden II	4	1	1	2	3	2- 4
Meeuwen II	4	1	1	2	3	4- 5
Middelburg V	4	1	0	3	2	7-17
Waarde I	4	0	0	4	0	4-10

WAARDE - WIK — De rust in deze gelijkopgaande wedstrijd ging in met een 1-0 voorsprong voor de thuisclub door Bom.
Vijf minuten na de rust maakte Manni gelijk (1-1), wat ook de juiste verhouding was. WIK was echter de gelukkigste, want Ooms strafte een verdedigingsfout af om er 1-2 van te maken. 18-9-71

4e klas F: Krabbendijke 3 - AZVV 3 0—5, Rillandia 3 - Waarde 2 0—2, Spui 3 - Kruiningen 2 2—8. 18-9-71

AZVV 3	3	3	0	0	6	22— 4
Kruiningen 2	2	2	0	0	4	15— 2
Waarde 2	3	2	0	1	4	10— 7
Rillandia 2	2	1	0	1	2	1— 2
Kloetinge 6	1	0	0	1	0	1—11
Spui 3	2	0	0	2	0	3—13
Krabbendijke 3	3	0	0	3	0	0—13

4e klas F: 25-9-71

AZVV 3	4	4	0	0	8	27- 8
Kruiningen 2	2	2	0	0	4	15- 2
Waarde 2	3	2	0	1	4	10- 7
Rillandia 3	2	1	0	1	2	1- 2
Kloetinge 6	1	0	0	1	0	1-11
Spui 3	3	0	0	3	0	7-18
Krabbendijke 3	3	0	0	3	0	0-13

MIDDELBURG — De achtervolgers van Veere in de eerste klas van de Zeeuwse zaterdagcompetitie geven het nog lang niet op. Bij die achtervolgers is verrassend de benjamin WIK, die afgelopen zaterdag 's-H. Arendskerke met 4-0 naar huis stuurde. Kloetinge won met 5-0 van Waarde en Zaamslag bleef Arnemuiden 2 met 2-0 de baas. Veere zelf won in Zoutelande met 0-2 van Meeuwen 2. Onderaan gaat het er voor Waarde somber uitzien, maar Middelburg 5 schoot twee plaatsen omhoog door een verrassende overwinning op het momenteel terugvallende Mevo (2-0). Wemeldinge stelde teleur in Heinkenszand en verloor met 3-0.
1e KLAS: 2-10-71

Veere 1	5	4	1	0	9	11- 2
Kloetinge 1	5	3	1	1	7	17- 6
Zaamslag 1	5	3	1	1	7	8- 4
WIK 1	5	3	1	1	7	9- 5
's-H. Arendsk. 1	5	3	0	2	6	9-12
Heinkenszand 1	5	2	1	2	5	11- 5
Wemeldinge 1	5	2	1	2	5	6- 8
MEVO 1	5	1	2	2	4	7-10
Middelburg 5	5	2	0	3	4	9-17
Meeuwen 2	5	1	1	3	3	4- 7
Arnemuiden 2	5	1	1	3	3	2- 6
Waarde 1	5	0	0	5	0	4-15

KLOETINGE-WAARDE — Kloetinge kon pas na de rust zijn slag slaan. De rust ging in met een 1-0 voorsprong, doordat Frans Cobben een dubieuze strafschop benutte. Na de rust speelde Kloetinge de bezoekers gemakkelijk weg en na tien minuten maakte Van de Linde er 2-0 van, binnen vijf minuten vergrootte Frans Cobben de voorsprong tot 4-0 en tien minuten voor het einde liet Cees de Mol de overigens uitstekende Waarde-doelman voor de vijfde maal vissen (5-0).

4e klas F: AZVV 3-Rillandia 3 5-3, Kloetinge 6-Krabbendijke 3 4-3, Yerseke 4-Kruiningen 2 0-5. 2-10-71

AZVV 3	5	5	0	0	10	32-11
Kruiningen 2	3	3	0	0	6	20- 2
Waarde 2	3	2	0	1	4	10- 7
Kloetinge 6	2	1	0	1	2	5-14
Yerseke 4	1	0	0	1	0	0- 5
Rillandia 3	3	1	0	2	0*	4- 7
Spui 3	3	0	0	3	0	7-18
Krabbendijke 3	4	0	0	4	0	3-17

* 2 winstpunten in mindering.

MIDDELBURG — In de eerste klas van de Zeeuwse zaterdagcompetitie kon Kloetinge een punt inlopen op leider Veere. De trotse leiders van trainer Piet Lindenberg speelden op eigen veld 1-1 tegen WIK, terwijl Kloetinge met liefst 4-1 won van het bezoekende Zaamslag. 's-Heer-Arendskerke kwam ook weer in de kopgroep door een 2-5 overwinning in Zierikzee op het sterk terugvallende Mevo. Heinkenszand had nog heel wat moeite met Meeuwen 2 (3-2), terwijl Wemeldinge met ruim verschil van Waarde won (3-0). Arnemuiden 2 won zoals verwacht van Middelburg 5 (2-0). 9-10-71

Veere 1	6	4	2	0	10	12- 3
Kloetinge 1	6	4	1	1	9	21- 7
WIK 1	6	3	2	1	8	10- 6
's-H-Arendskerke 1	6	4	0	2	8	14-14
Heinkenszand 1	6	3	1	2	7	14- 7
Zaamslag 1	6	3	1	2	7	9- 8
Wemeldinge 1	6	3	1	2	7	9- 8
Arnemuiden 2	6	2	1	3	5	4- 6
Mevo 1	6	1	2	3	4	9-15
Middelburg 5	6	2	0	4	4	9-19
Meeuwen 2	6	1	1	4	3	6-10
Waarde 1	6	0	0	6	0	4-18

WEMELDINGE - WAARDE — Een aanvallend Wemeldinge nam fortuinlijk na 15 minuten een 1-0 voorsprong, toen doelman Braamse van Waarde de bal in eigen doel plaatste. Kort voor rust maakte Dekker er nog 2-0 van. Een kwartier na de rust bepaalde aanvoerder Moelker de uitslag op 3-0.

Waarde 2 - Kruiningen 2 0-3, Kloetinge 6 - Rillandia 3 0-4, Yerseke 4 - Krabbendijke 3 2-2. 9-10-71

AZVV 3	5	5	0	0	10	32-11
Kruiningen 2	4	4	0	0	8	23- 2
Waarde 2	4	2	0	2	4	10-10
Kloetinge 6	3	1	0	2	2	5-18
Rillandia 3	4	2	0	2	2*	8- 7
Yerseke 4	2	0	1	1	1	2- 7
Krabbendijke 3	5	0	1	4	1	5-19
Spui 3	3	0	0	3	0	7-18

*) 2 winstpunten in mindering.

MIDDELBURG — In de eerste klas van de Zeeuwse zaterdagcompetitie kan Kloetinge zijn geluk niet op. Door een knappe 1-0 overwinning op Heinkenszand stelde Kloetinge nog eens nadrukkelijk zijn kandidatuur, om dan eens het "slagveld" te overzien. Veere werd in Wemeldinge voor het eerst naar een nederlaag gespeeld (2-1).
WIK verloor verrassend op eigen veld met 0-1 van Middelburg 5, terwijl 's-Heer-Arendskerke in Zoutelande met 2-1 door Meeuwen 2 werd geklopt. Of het nog niet genoeg was speelde Zaamslag in Waarde gelijk (1-1). Middenmoters Mevo en Arnemuiden 2 deelden de punten (1-1). 16-10-71

1e klas:

Kloetinge 1	7	5	1	1	11	22- 7
Veere 1	7	4	2	1	10	13- 5
WIK 1	7	3	2	2	8	10- 7
Wemeldinge 1	7	4	1	2	8	11- 9
Zaamslag 1	7	3	2	2	8	10- 9
's-H.-A.kerke	7	4	0	3	8	15-16
Heinkenszand 1	7	3	1	3	7	14- 8
Arnemuiden 2	7	2	2	3	6	5- 7
Middelburg 5	7	3	0	4	6	10-19
Meeuwen 2	7	2	1	4	5	8-11
Mevo 1	7	1	3	3	5	10-16
Waarde 1	7	0	1	6	1	5-19

WAARDE - ZAAMSLAG — Een voor het eerst volledig spelend Waarde heeft Zaamslag onverwacht een punt afhandig gemaakt. Zaamslag was wel de ploeg met de meeste inhoud en nam na 20 minuten een 0-1 voorsprong door Cor Bakker. Na de rust heeft Waarde fanatiek aangevallen wat vlak voor tijd de verdiende gelijkmaker opleverde van Kuyper (1-1). 16-10-71

4e klas F: Rillandia 3 - Kruiningen 2 1-1, AZVV 3 - Yerseke 4 9-1, Spui 3 - Kloetinge 6 1-1. 16-10-71

AZVV 3	6	6	0	0	12	41-12
Kruiningen 2	5	4	1	0	9	24- 3
Waarde 2	5	2	1	2	5	14-14
Kloetinge 6	4	1	1	2	3	6-19
Rillandia 3	5	2	1	2	3*	9- 8
Krabbendijke 3	6	0	2	4	2	9-23
Yerseke 4	3	0	1	2	1	3-16
Spui 3	4	0	1	3	1	8-19

(* 2 winstpunten in mindering.

MIDDELBURG — In de eerste klas van de Zeeuwse zaterdagcompetitie was het alweer een beste dag voor Kloetinge. De belangrijke wedstrijd tegen 's-Heer-Arendskerke won Kloetinge met 1-4, terwijl Veere in Waarde verrassend op 2-2 bleef steken. Zaamslag kwam tegen Heinkenszand niet verder dan 1-1. Wemeldinge kwam met veel moeite voorbij Middelburg V, terwijl WIK voor de tweede achtereenvolgende week op eigen veld verloor, nu met 1-3 van Mevo. Arnemuiden II en Meeuwen II speelden 1-1. 23-10-71

Kloetinge I	8	6	1	1	13	26- 8
Veere I	8	4	3	1	11	15- 7
Wemeldinge I	8	5	1	2	10	14-11
Zaamslag I	8	3	3	2	9	11-10
Heinkenszand I	8	3	2	3	8	15- 9
WIK I	8	3	2	3	8	11-10
's-H.-A.-Kerke I	8	4	0	4	8	16-20
Arnemuiden II	8	2	3	3	7	6- 8
Mevo I	8	2	3	3	7	13-17
Meeuwen II	8	2	2	4	6	9-12
Middelburg V	8	3	0	5	6	12-22
Waarde I	8	0	2	6	2	7-21

WAARDE - VEERE — Door een fout in de Waarde-verdediging nam Veere na 20 minuten door Piet Goedbloed de leiding (0-1). Korstanje maakte tien minuten later gelijk (1-1). Een overtreding in het strafschopgebied kwam Veere op een strafschop te staan, die Wim Moerdijk echter te zacht inschoot en zag gestopt door doelman Wim Maljers. Na de rust werd Waterman vervangen door Bom en diens eerste daad was na 4 minuten keihard en onbereikbaar de stand op 2-1 zetten. Toch kwam Veere nog gelijk, toen na 25 minuten Braam een overtreding beging, die opnieuw een strafschop opleverde en Piet de Meester maakte geen fout (2-2). 23-10-71

4e klas F: 30-10-71
AZVV 3 - Kruiningen 2 6-3, Kloetinge 6 - Yerseke 4 3-5, Rillandia 3 - Spui 3 1-0.

AZVV 3	7	7	0	0	14	47-15
Kruiningen 2	6	4	1	1	9	27- 9
Waarde 2	5	2	1	2	5	14-14
Rillandia 3	6	3	1	2	5*	10- 8
Yerseke 4	4	1	1	2	3	8-19
Kloetinge 6	5	1	1	3	3	9-14
Krabbendijke 3	6	0	2	4	2	9-23
Spui 3	5	0	1	4	1	8-20

(* 2 winstpunten in mindering).

MIDDELBURG — In de eerste klas van de Zeeuwse zaterdagcompetitie behield Kloetinge door het 0-0 gelijke spel tegen rivaal Veere zijn twee punten voorsprong. Wel moesten de leiders Wemeldinge een punt dichterbij laten komen door de 1-8 zege, die Wemeldinge op 's-Heer Arendskerke behaalde. Zaamslag speelde 0-0 tegen Mevo, terwijl Heinkenszand kansrijk blijft door een 4-0 overwinning op Waarde. WIK heeft zich getuige de 1-2 zege op Arnemuiden 2, weer hersteld. Onderaan een slechte dag voor Middelburg 5 dat op eigen veld met 1-3 van Meeuwen 2 verloor. 30-10-71

Kloetinge 1	9	6	2	1	14	26- 8
Wemeldinge 1	9	6	1	2	13	22-12
Veere 1	9	4	4	1	12	15- 7
Heinkenszand 1	9	4	2	3	10	19- 9
WIK 1	9	4	2	3	10	13-11
Zaamslag 1	9	3	4	2	10	11-10
Meeuwen 2	9	3	2	4	8	12-13
MEVO 1	9	2	4	3	8	13-17
's-H.A'kerke 1	9	4	0	5	8	17-28
Arnemuiden 2	9	2	3	4	7	7-10
Middelburg 5	9	3	0	6	6	13-25
Waarde 1	9	0	2	7	2	7-25

HEINKENSZAND - WAARDE
Een overtuigend sterker Heinkenszand. Door Ko van Maldegem en Piet Meulpolder was het met de rust 2-0 en Peter Mol en weer Piet Meulpolder maakten er na de thee verdiend 4-0 van.

4e klas F: Rillandia 3-Yerseke 4 3-1, Waarde 2-Kloetinge 6 1-0. 30-10-71

AZVV 3	7	7	0	0	14	47-15
Kruiningen 2	6	4	1	1	9	27- 9
Waarde 2	6	3	1	2	7	15-14
Rillandia 3 *	7	4	1	2	7	13- 9
Yerseke 4	5	1	1	3	3	9-22
Kloetinge 6	6	1	1	4	3	9-25
Krabbendijke 3	6	0	2	4	2	9-23
Spui 3	5	0	1	4	1	8-20

(* 2 winstpunten in mindering).

4e klas F: Kruiningen 2 - Kloetinge 6 5-1, Waarde 2 - Krabbendijke 3 1-0.

AZVV 3 6-11-71	7	7	0	0	14	47-15
Kruiningen 2	7	5	1	1	11	32-10
Waarde 2	7	4	1	2	9	16-14
Rillandia 4	7	4	1	2	7*	13- 8
Yerseke 4	5	1	1	3	3	8-22
Kloetinge 6	7	1	1	5	3	10-30
Krabbendijke 3	7	0	2	5	2	9-24
Spui 3	5	0	1	4	1	8-20

(* 2 winstpunten in mindering).

MIDDELBURG — In de eerste klas van de Zeeuwse zaterdagcompetitie kon Veere — weliswaar met moeite — naast Wemeldinge op de tweede plaats komen. Door het 2-2 gelijke spel van Wemeldinge tegen Meeuwen 2 en de eigen overwinning van Veere op Middelburg (3-2) kwamen de achtervolgers gelijk. Kloetinge bleef net met 1-0 baas over WIK en behield zijn twee punten voorsprong. Heinkenszand zag zijn positie verslechteren door een 1-0 nederlaag in Arnemuiden, terwijl Zaamslag niet verder dan 0-0 kwam tegen 's-Heer Arendskerke. Waarde sleepte met veel moeite zijn eerste overwinning uit het vuur tegen Mevo (2-1). 13-11-71

Kloetinge 1	10	7	2	1	16	27- 8
Veere 1	10	5	4	1	14	18- 9
Wemeldinge 1	10	6	2	2	14	24-14
Zaamslag 1	10	3	5	2	11	11-10
Heinkenszand 1	10	4	2	4	10	19-10
WIK 1	10	4	2	4	10	13-12
Arnemuiden 2	10	3	3	4	9	8-10
Meeuwen 2	10	3	3	4	9	14-15
's-H. Arendsk. 1	10	4	1	5	9	17-28
Mevo 1	10	2	4	4	8	14-19
Middelburg 5	10	3	0	7	6	15-28
Waarde 1	10	1	2	7	4	9-26

WAARDE-MEVO 13-11-71
Waarde begon uitstekend. Al na 5 minuten was het 1-0, toen een vrije trap van Bom niet werd onschadelijk gemaakt en Kamerling gemakkelijk kon scoren. Vijf minuten later scoorde Bom uit een hoekschop ineens 2-0. Waarde dacht genoeg te hebben aan 2-0 en begon die voorsprong te verdedigen. Dat kwam voor de rust Mevo goed uit. Van Belzen zorgde voor 2-1.
Na de rust echter hield Waarde de zaak potdicht. Mevo heeft drie kwartier aangevallen, maar doelman Weber was in grootse vorm. Een gelijkspel had de verhouding zeker beter weergegeven.

4e klas F: Yerseke 4-Spui 3 2-5.

AZVV 3 13-11-71	7	7	0	0	14	47-15
Kruiningen 2	7	5	1	1	11	32-10
Waarde 2	7	4	1	2	9	16-14
Rillandia 3	7	4	1	2	*7	13- 8
Spui 3	6	1	1	4	3	13-22
Yerseke 4	6	1	1	4	3	10-27
Kloetinge 6	7	1	1	5	3	10-30
Krabbendijke 3	7	0	2	5	2	9-24

(* 2 winstpunten in mindering).

4e klas F:
Kloetinuge 6 - Waarde 2 1-5, Kruiningen 2 - Rillandia 3 3-1, Spui 3 - Krabbendijke 3 3-2. 4-12-71

AZVV 3	7	7	0	0	14	47-15
Kruiningen 2	8	6	1	1	13	35-11
Waarde 2	8	5	1	2	11	21-15
Rillandia 3	8	4	1	3	7*	14-11
Spui 3	7	2	1	4	5	16-24
Yerseke 4	6	1	1	4	3	10-27
Kloetinge 6	8	1	1	6	3	11-35
Krabbendijke 3	8	0	2	6	2	11-27

(* 2 winstpunten in mindering).

MIDDELBURG — Kloetinge mag Zaamslag wel dankbaar zijn in de eerste klas van de Zeeuwse zaterdagcompetitie: het bleef aan de leiding door een 2-1 zege op Arnemuiden 2, maar zag Veere verder achterop raken door een 1-0 nederlaag in Zaamslag. Met moeite bleef Wemeldinge volgen. Met 0-1 werd op het nippertje van Mevo gewonnen. Onderaan heeft Middelburg 5 geen kans gezien Waarde achter zich te houden. In Waarde werd het 4-3 voor de thuisclub, die daardoor Middelburg heeft ingehaald. Heinkenszand en 's-Heer-Arendskerke speelden zoals verwacht gelijk (0-0), evenals Meeuwen 2 en WIK (3-3). 11-12-71

Kloetinge 1	11	8	2	1	18	29- 9
Wemeldinge 1	12	7	2	3	16	26-16
Veere 1	11	5	4	2	14	18-10
Zaamslag 1	11	4	5	2	13	12-10
Heinkenszand 1	11	4	3	4	11	19-10
WIK 1	11	4	3	4	11	16-15
Arnemuiden 2	12	4	3	5	11	11-13
Meeuwen 2	11	3	4	4	10	17-18
's-H-Arendsk. 1	11	4	2	5	10	17-28
Mevo 1	11	2	4	5	8	14-20
Middelburg 5	11	3	0	8	6	18-32
Waarde 1	11	2	2	7	6	13-29

WAARDE - MIDDELBURG — Een gelijkopgaande, spannende wedstrijd, waaruit Waarde als de gelukkigste ploeg te voorschijn is gekomen. Na 10 minuten schoot Frans Dirven de Middelburgers naar 0-1. Jan Kamerling liet drie minuten later 1-1 aantekenen. Jo Ridderhof gaf daarna de bezoekers opnieuw de leiding (1-2), maar door Cees Braam werd het weer gelijk (2-2). Na de rust bleef het gelijk opgaan. Cees Braam gaf Waarde weer een 3-2 voorsprong, maar Jo Ridderhof schoot een hoekschop ineens in (3-3). In de 25e minuut was het kruit verschoten. Jan Kamerling gaf Waarde voor het laatst een voorsprong (4-3) en hoe Middelburg ook nog aandrong, Waarde hield het nu verder dicht. 11-12-71

4e klas F: AZVV 3-Spui 3 4-4; Kruiningen 2-Waarde 2 2-1; Yerseke 4-Kloetinge 6 1-1. 11-12-71

AZVV 3	8	7	1	0	15	51-19
Kruiningen 2	9	7	1	1	15	37-12
Waarde 2	9	5	1	3	11	22-17
Rillandia 3	8	4	1	3	7*	14-11
Spui 3	8	2	2	4	6	20-28
Yerseke 4	7	1	2	4	4	11-28
Kloetinge 6	9	1	2	6	4	12-36
Krabbendijke 3	8	0	2	6	2	11-27

(*2 winstpunten in mindering)

4e klas F: Krabbendijke III - Yerseke IV 2-2, Spui III - Rillandia III 2-2.

AZVV III 18-12-71	8	7	1	0	15	51-19
Kruiningen II	9	7	1	1	15	37-12
Waarde II	9	5	1	3	11	22-17
Rillandia III +	9	4	2	3	8	16-13
Spui III	9	2	3	4	7	22-30
Yerseke IV	8	1	3	4	5	13-30
Kloetinge VI	9	1	2	6	4	12-36
Krabbendijke III	9	0	3	6	3	13-29

(+ 2 winstpunten in mindering).

MIDDELBURG — Kloetinge mag beslist niet mopperen in de eerste klas van de Zeeuwse zaterdagcompetitie. Zelf wonnen de leiders met 0-1 in en van concurrent Wemeldinge, Veere en Zaamslag lieten een steek vallen. Veere werd met 2-0 door Mevo geklopt en Zaamslag moest in Middelburg met een 1-0 nederlaag genoegen nemen. Waarde kwam daardoor weer alleen onderaan, want in Zoutelande werd met 8-2 van Meeuwen II verloren. Arnemuiden II kwam in 's-Heer-Arendskerke tot een 1-3 overwinning, terwijl WIK met 3-2 van Heinkenszand won. 8-1-72

Kloetinge	12	9	2	1	20	30- 9
Wemeldinge I	13	7	2	4	16	26-17
Veere I	12	5	4	3	14	18-12
Zaamslag I	12	4	5	3	13	12-11
WIK I	12	5	3	4	13	19-17
Arnemuiden II	13	5	3	5	13	14-14
Meeuwen II	12	4	4	4	12	25-20
Heinkensz. I	12	4	3	5	11	21-13
Mevo I	12	3	4	5	10	16-20
's-H. Arendsk. I	12	4	2	6	10	18-31
Middelb. V	12	4	0	8	8	19-32
Waarde I	12	2	2	8	6	15-37

MEEUWEN II - WAARDE — Technisch en ook conditioneel was Meeuwen II veel te sterk voor Waarde. Voor de rust resulteerde dat nog slechts in 2-1. Nadat Waarde door Kamerling de leiding had genomen (0-1) maakten Tom van de Broeke en Piet Janse er 2-1 van.
Na de rust kwam de Meeuwen-machine pas goed op gang. Achtereenvolgens: Piet Janse, Jo Melis, Piet Janse, Jo Melis, Jo Melis zorgden voor 7-1. Toen werd Piet Faasse gevloerd en mocht Piet Dingemanse van 11 meter 8-1 scoren. In de slotfase zorgde Bom nog voor 8-2. 8-1-72

4e KLAS F: Rillandia 3-AZVV 3 1-3; Waarde 2-Yerseke 4 0-0; Krabbendijke 3-Spui 3 2-5. 8-1-72

AZVV 3	9	8	1	0	17	54-20
Kruiningen 2	9	7	1	1	15	37-12
Waarde 2	10	5	2	3	12	22-17
Spui 3	10	3	3	4	9	27-32
Rillandia 3	10	4	2	4	8*	17-16
Yerseke 4	9	1	4	4	6	13-30
Kloetinge 6	9	1	2	6	4	12-36
Krabbendijke 3	10	0	3	7	3	15-34

(* 2 winstpunten in mindering).

MIDDELBURG — Kloetinge struikelde in de eerste klas van de Zeeuwse zaterdagcompetitie over Middelburg 5 (0—0). Veere won wel met 2—0 van Heinkenszand, maar de Kloetinge-papieren staan zo goed, dat er nog geen vuiltje aan de lucht is.
WIK en Zaamslag snoepten elkaar een punt af (1—1) en ook 's-Heer-Arendskerke en Waarde deelden de punten (2—2). Meeuwen 2 speelde zich in de middenmoot door een 0—1 overwinning in Zierikzee op Mevo. 15-1-72

Kloetinge 1	13	9	3	1	21	30- 9
Veere 1	13	6	4	3	16	20-12
Wemeldinge	13	7	2	4	16	26-17
Zaamslag 1	13	4	6	3	14	13-12
Meeuwen 2	13	5	4	4	14	26-20
WIK 1	13	5	4	4	14	20-18
Arnemuiden 2	13	5	3	5	13	14-14
Heinkenszand 1	13	4	3	6	11	21-15
's-H.-Arendskerke 1	13	4	3	6	11	20-33
MEVO 1	13	3	4	6	10	16-21
Middelburg 5	13	4	1	8	9	19-32
Waarde 1	13	2	3	8	7	17-39

'S-H.-ARENDSKERKE - WAARDE — Weststrate gaf de thuisclub een 1—0 voorsprong, die vlak voor rust door Jan Kamerling werd tenietgedaan (1—1). Na de rust maakte Kees van de Kreeke er 2—1 van, waarna de strijd wat feller werd. Een minuut voor het einde was het weer Jan Kamerling, die gelijkmaakte (2—2). Het was wel de juiste uitslag. 15-1-72

Moment uit de wedstrijd tussen 's-Heer-Abtskerke en Waarde. 15-1-72 *(Foto PZC)*

4e klas F:
Yerseke 4 - AZVV 3 0-7. 15-1-72

AZVV 3	10	9	1	0	19	61-20
Kruiningen 2	9	7	1	1	15	37-12
Waarde 2	10	5	2	3	12	22-17
Spui 3	10	3	3	4	9	27-32
Rillandia 3	10	4	2	4	8*	17-16
Yerseke 4	10	1	4	5	6	13-37
Kloetinge 6	9	1	2	6	4	12-36
Krabbendijke 3	10	0	3	7	3	15-34

(* 2 winstpunten in mindering)

MIDDELBURG — Sensatie in de eerste klas van de Zeeuwse zaterdagcompetitie: leider Kloetinge liep tegen zijn tweede nederlaag op. Zaamslag won op eigen veld met 3-2 van de koplopers. 's-Heer-Arendskerke kwam in moeilijkheden na de 1-2 nederlaag in eigen huis tegen Mevo. Middelburg 5 - Arnemuiden 2, Waarde - Wemeldinge en WIK - Veere werden afgelast. 12-2-72

Kloetinge 1	14	9	3	2	21	32-12
Veere 1	13	6	4	3	16	20-12
Wemeldinge 1	13	7	2	4	16	26-17
Zaamslag 1	14	5	6	3	16	16-14
Meeuwen 2	13	5	4	4	14	26-20
WIK 1	13	5	4	4	14	20-18
Arnemuiden 2	13	5	3	5	13	14-14
Mevo 1	14	4	4	6	12	18-22
Heinkenszand 1	13	4	3	6	11	21-15
's-H-Arendskerke 1	14	4	3	7	11	21-
Middelburg 5	13	4	1	8	9	19-32
Waarde 1	13	2	3	8	7	17-39

MIDDELBURG — In de eerste klas van de Zeeuwse zaterdagcompetitie bleef Wemeldinge een punt achter bij Kloetinge. De koploper won met 2-0 van Mevo, maar Wemeldinge kwam tegen WIK niet verder dan 0-0. Veere bleef op 5 punten dankzij een 1-3 overwinning in 's-Heer-Arendskerke. 's-Heer-Arendskerke zelf kwam daardoor in een moeilijke positie, want Middelburg V kwam onverwacht met de volle winst uit Heinkenszand terug (0-1). Waarde en Arnemuiden II hielden het op 1-1. Meeuwen II - Zaamslag werd niet gespeeld, omdat Zaamslag wegens mist niet met de boot over kon. 26-2-72

Kloetinge I	15	10	3	2	23	34-12
Veere I	14	7	4	3	18	23-13
Wemeldinge I	14	7	3	4	17	26-17
Zaamslag I	14	5	6	3	16	16-14
WIK I	14	5	5	4	15	20-18
Meeuwen II	13	5	4	4	14	26-20
Arnemuiden II	14	5	4	5	14	15-15
Mevo I	15	4	4	7	12	18-24
Heinkenszand I	14	4	3	7	11	21-16
Middelburg V	14	5	1	8	11	20-32
's-H.-Arendskerke I	15	4	3	8	11	22-38
Waarde I	14	2	4	8	8	18-40

WAARDE - ARNEMUIDEN II — Een slechte wedstrijd. Duidelijk waren hier twee ploegen aan het werk, die slecht hadden overwinterd. De afwerking was volkomen zoek. Na een kwartier konden de Arnemuidenaren via een strafschop wegens duwen door C. de Ridder de leiding nemen (0-1).
Na de rust kwam na 20 minuten de verdiende gelijkmaker van Jan Kamerling (1-1). 22-2-72

4e klas F: Krabbendijke III-Kloetinge VI 0-1, Kruiningen II-Spui III afg., Yerseke IV-Rillandia III 0-5. 22-2-72

AZVV III	10	9	1	0	19	63-20
Kruiningen II	9	7	1	1	15	37-12
Waarde II	10	5	2	3	12	22-17
Rillandia III	11	5	2	4	10*	22-18
Spui III	10	3	3	4	0	27-32
Kloetinge VI	10	2	2	6	6	13-36
Yerseke IV	11	1	4	6	6	13-42
Krabbendijke III	11	0	3	8	3	15-35

(* 2 winstpunten in mindering).

MIDDELBURG — In de eerste klas van de Zeeuwse zaterdagcompetitie had Kloetinge met zijn 4-2 zege op Meeuwen II niet het maximale resultaat van de 16e speeldag, want Arnemuiden II-Veere werd afgelast. Wel verloor Wemeldinge in Zaamslag (2-1). Onderaan zette Middelburg V zijn opmars niet voort, want op eigen veld werd met 0-1 van concurrent 's-Heer-Arendskerke verloren. Nummer laatst, Waarde, verloor zoals verwacht in Kerkwerve van WIK (3-1). Heinkenszand sleepte de volle winst bij Mevo weg (0-1).

Kloetinge I	16	11	3	2	25	38-14
Veere I	14	7	4	3	18	23-13
Zaamslag I	15	6	6	3	18	18-15
Wemeldinge I	15	7	3	5	17	27-19
WIK I	15	6	5	4	17	23-19
Meeuwen II	14	6	4	4	16	28-24
Arnemuiden II	14	5	4	5	14	15-15
Heinkenszand I	15	5	3	7	13	22-16
'sH.-Arendsk. I	16	5	3	8	13	23-38
Mevo I	16	4	4	8	12	18-25
Middelburg V	15	5	1	9	11	20-33
Waarde I	15	2	4	9	8	19-43

WIK-WAARDE 4-3-72
De eerste helft was WIK op alle fronten beter. Waarde probeerde de Schouwse aanvallen te stoppen met vrij forse charges, maar door Piet Berrevoets en Daan Ooms werd toch een 2-0 ruststand bereikt.
Al vlak na de rust werd het door Daan Ooms 3-0 en toen was het wel gebeurd. De wedstrijd bood toen niet veel fraais meer. Via een strafschop wegens hands, benut door Braam, betekende een 3-1 eindstand.

4e klas F: Kloetinge 6-Kruiningen 2 1-6, Rillandia 3-Krabbendijke 3 4-1, Spui 3-Yerseke 4 3-2, Waarde 2-AZVV 3 1-1. (AZVV 3 promoveert). 4-3-72

AZVV 3	11	9	2	0	20	64-21
Kruiningen 2	10	2	1	1	17	43-13
Waarde 2	11	5	3	3	13	23-18
Rillandia 3	12	6	2	4	12*	26-19
Spui 3	11	4	3	4	11	30-34
Kloetinge 6	11	2	2	7	6	14-42
Yerseke 4	12	1	4	7	6	15-45
Krabbendijke 3	11	0	3	8	3	15-35

(* 2 winstpunten in mindering)

MIDDELBURG — In de eerste klas van de Zeeuwse zaterdagcompetitie konden de verrassingen niet op. De stunt van de dag haalde Wemeldinge uit, door met 2-3 leider Kloetinge nog wel in eigen huis te kloppen. Veere had de leiders dicht kunnen naderen, maar kwam tegen Mevo ook al niet verder dan 0-0. Eenzelfde puntenverdeling sleepte Middelburg 5 uit Zaamslag weg. 's-H.-Arendskerke zag kans in Arnemuiden op de volle winst beslag te leggen (1-2) en ook met 2-1 won Heinkenszand van WIK. Waarde tenslotte bleef niet achter bij de concurrerende staartclubs en won met 2-0 van Meeuwen 2. 18-3-72

Kloetinge 1	17	11	3	3	25	40-17
Veere 1	15	7	5	3	19	23-13
Zaamslag 1	16	6	7	3	19	18-15
Wemeldinge 1	16	8	3	5	19	30-21
WIK 1	16	6	5	5	17	24-21
Heinkenszand 1	16	6	3	7	15	24-17
's-H.-A.kerke	17	6	3	8	15	25-39
Meeuwen 2	15	5	4	6	14	28-26
Arnemuiden 2	15	5	4	6	14	16-17
Mevo 1	17	4	5	8	13	18-25
Middelburg 5	16	5	2	9	12	20-33
Waarde 1	16	3	4	9	10	21-43

WAARDE - MEEUWEN 2 — Een vrijwel gelijkopgaande wedstrijd. Net voor de rust kon de thuisclub de leiding nemen. Na een inworp van Dek knalde Braam de bal ineens in (1-0). Vijf minuten na de rust was het al beslist. Dek schoot een vrije trap tegen de touwen (2-0). Meeuwen heeft de resterende tijd voortdurend aangevallen, maar de sterke Waarde-verdediging gaf geen kans meer. Na een kwartier spelen al moest Meeuwen-speler Ad Melis naar het ziekenhuis in Goes worden vervoerd. Hij zou van achter zijn aangevallen, zich hebben verstapt en daarbij zijn enkel gebroken. Later bleek het een gescheurde enkel te zijn.

VIERDE KLAS F: Kloetinge 6-AZVV 3 1-6; Krabbendijke 3-Kruiningen 2 0-7; (Kruiningen 2 promoveert). 18-3-72

AZVV 3		12	10	2	0	22	70-22
Kruiningen 2		11	9	1	1	10	50-13
Rillandia 3		12	6	2	4	12*	26-19
Spui 3		11	4	3	4	11	30-34
Kloetinge 6		12	2	2	8	6	15-48
Yerseke 4		12	1	4	7	6	15-45
Waarde 2		11	5	3	3	13	23-18
Krabbend. 3	3	13	0	3	10	3	16-46

MIDDELBURG — In de eerste klas van de Zeeuwse zaterdagcompetitie verspeelde Kloetinge weer een punt. Tegen Veere werd 1-1 gespeeld. De eerste klas wordt wel in elkaar gedrukt, want terwijl aan de top punten worden verspeeld, winnen de staartclubs. Middelburg 5 won met 1-2 bij Meeuwen 2 en Waarde versloeg Heinkenszand zelfs met 3-0. Arnemuiden 2 verzamelde een punt in Kerkwerve tegen WIK (1-1), terwijl Mevo in Zaamslag een gelijkspel wegkaapte (1-1). Wemeldinge bleef dichtbij Kloetinge door een 1-0 overwinning op 's-Heer-Arendskerke. 25-3-72

1e klas:

Kloetinge 1		18	11	4	3	26	41-18
Wemeldinge 1		17	9	3	5	21	31-21
Veere 1		16	7	6	3	20	24-14
Zaamslag 1		17	6	8	3	20	19-16
WIK 1		17	6	6	5	18	25-22
Arnemuiden 2		16	5	5	6	15	17-18
Heinkenszand 1		17	6	3	8	15	24-20
's-H.-Arendsk.	1	18	6	3	9	15	25-40
Meeuwen 2		16	5	4	7	14	29-28
Middelburg 5		17	6	2	9	14	22-34
Mevo 1		18	4	6	8	14	19-26
Waarde 1		17	4	4	9	12	24-43

WAARDE- HEINKENSZAND — Waarde heerste over Heinkenszand en al na 10 minuten betekende dat 1-0, toen Goedbloed hands maakte en de strafschop door C. Braam werd ingeshoten (1-0).
Na de rust maakte Waarde het karwei verdiend af. Bom en A. Braam brachten de stand toen op 3-0.
Heinkenszand kon dit slecht verwerken en het spel werd wat harder, terwijl opmerkingen aan het adres van de scheidsrechter niet uitbleven. Piet Meulpolder van Heinkenszand kon dan ook wegens beledigingen van de scheidsrechter de kleedkamer opzoeken. 25-3-72

4e klas F: 25-3-72
AZVV 3 - Krabbendijke 3 9-0, Kloetinge 6 - Spui 3 5-3, Kruiningen 2 - Yerseke 4 7-1, Waarde 2 - Yerseke 4 0-2.

AZVV 3	13	11	2	0	24	80-22
Kruiningen 2	12	10	1	1	21	57-14
Rillandia 3	13	7	2	4	14*	28-19
Waarde 2	13	5	4	4	14	26-23
Spui 3	13	4	4	5	12	36-42
Kloetinge 6	13	3	2	8	8	20-52
Yerseke 4	13	1	4	8	6	16-52
Krabbendijke 3	14	0	3	11	3	16-55

MIDDELBURG — In de eerste klas zal Kloetinge ongetwijfeld goed bekomen zijn van de nederlaag tegen Wemeldinge en het gelijkspel tegen Veere. De beide concurrenten van de leiders verloren namelijk hun inhaalwedstrijd in de eerste klas van de Zeeuwse zaterdagcompetitie. Veere, niet zo verwonderlijk, met 3—1 van WIK, maar Wemeldinge met 1—0 van hekkesluiter Waarde!
Meeuwen 2 is door de rare sprongen van de bekende katten in het nauw ook in de misere geraakt. De Meeuwenreserves verloren op eigen veld met 0—2 van concurrent Heinkenszand, terwijl Middelburg 5 en Arnemuiden 2 tegen elkaar 0—0 speelden. 1-4-72

Kloetinge 1	18	11	4	3	26	41—18
Wemeldinge 1	18	9	3	6	21	31—22
Veere 1	17	7	6	4	20	25—17
Zaamslag 1	17	6	8	3	20	19—16
WIK 1	18	7	6	5	20	28—23
Heinkenszand 1	18	7	3	8	17	26—20
Arnemuiden 2	17	5	6	6	16	17—18
Middelburg 5	18	6	3	9	15	22—34
's-H.-A.kerke 1	18	6	3	9	15	25—40
Meeuwen 2	17	5	4	8	14	29—30
Mevo 1	18	4	6	8	14	19—26
Waarde 1	18	5	4	9	14	25—43

WAARDE — WEMELDINGE. Reeds na twee minuten had Waarde zijn naar later bleek winnende treffer. Piet Bom strafte een verdedigingsfout goed af en gaf doelman Lamper het nakijken (1—0). Zowel voor als na de rust heeft Wemeldinge er alles aan gedaan om de dreigende nederlaag ongedaan te maken, maar de bezoekers konden geen vuist maken en werden vlak na de rust zelfs nog bijna op 2—0 gezet, maar Bom zag de paal redding brengen voor Lamper. 1-4-72

4e klas F: Rillandia 3 - Kloetinge 6 3-1. 1-4-72

AZVV 3	13	11	2	0	24	80-22
Kruiningen 2	12	10	1	1	21	57-14
Rillandia 3	14	8	2	4	16*	31-20
Waarde 2	13	5	4	4	14	26-23
Spui 3	13	4	4	5	12	36-42
Kloetinge 6	14	3	2	9	8	21-55
Yerseke 4	13	1	4	8	6	16-52
Krabbend. 3	14	0	3	11	3	16-55

(* 2 winstpunten in mindering)

MEVO - WAARDE. Een slechte wedstrijd. De spelers konden de weergoden niet de baas. De wind stond schuin over het veld. Mevo bleek opnieuw een schotloze voorhoede te beschikken, terwijl bovendien Waarde feller op de bal zat. Een kwartier na de rust viel de beslissing. Jan Kamerling rondde van kortbij een voorzet van Bram Kamerling af (0-1).

4e klas F:
Kruiningen 2 - AZVV 3 1-2, AZVV 3 kampioen.

AZVV 3	14	12	2	0	26	82-23
Kruiningen 2	13	10	1	2	21	58-16
Rillandia 3	14	8	2	4	16*	31-20
Waarde 2	13	5	4	4	14	36-23
Spui 3	13	4	4	5	12	36-42
Kloetinge 6	14	3	2	9	8	21-55
Yerseke 4	13	1	4	8	6	16-52
Krabbendijke 3	14	0	3	11	3	16-55

*) 2 winstpunten in mindering.

OPMARS WAARDE GESLAAGD

MIDDELBURG — In de eerste klas van de Zeeuwse zaterdagcompetitie kwam leider Kloetinge met een 0-2 overwinning voorbij het Heinkenszand-obstakel. Waarde is na vele weken eindelijk van de laatste plaats. De opmars van Waarde is duidelijk goed geslaagd. Met 0-1 werd van Mevo gewonnen en de laatste plaats overgedaan aan de Schouwse ploeg. Meeuwen II won ook weer eens. Met onverwacht grote cijfers werd Arnemuiden II geklopt (4-1). 's-Heer-Arendskerke blijft dik in de zorgen na de duidelijke 0-4 nederlaag tegen Zaamslag. Het grote treffen tussen Veere en Wemeldinge, alsook Middelburg V - WIK werden afgelast. 8-4-72

Kloetinge 1	19	12	4	3	28	43-18
Zaamslag 1	18	7	8	3	22	23-16
Wemeldinge 1	18	9	3	6	21	31-22
Veere 1	17	7	6	4	20	25-17
WIK 1	18	7	6	5	20	28-23
Heinkensz. 1	19	7	3	9	17	26-22
Meeuwen 2	18	6	4	8	16	33-31
Waarde 1	19	6	4	9	16	26-43
Arnemuiden 2	18	5	6	7	16	18-22
Middelburg 5	18	6	3	9	15	23-34
Arendsk.	19	6	3	10	15	25-44
Mevo 1	19	4	6	9	14	19-27

KLOETINGE KRIJGT HET LASTIG TEGEN WAARDE

12-4-72

MIDDELBURG — Kloetinge moet nog drie punten uit de nog te spelen drie wedstrijden halen wil het (afgezien van puntenverlies door de concurrenten) kampioen worden van de afdeling zaterdag eerste klas. Het ziet er echter voor zaterdag erg moeilijk uit voor de leiders. Kloetinge moet naar Waarde, dat de laatste weken aan een indrukwekkende eindsprint bezig is en mogelijk ook Kloeitnge een of meer punten zal weten af te snoepen.

Zaamslag zal daar moeilijk van kunnen profiteren, want Arnemuiden 2 is op eigen veld zeker goed voor een gelijkspel. Wemeldinge kan misschien wel iets dichterbij komen door de te verwachten overwinning op Heinkenszand, maar Veere daarentegen krijgt het op eigen veld weer moeilijk, tegen een moreel gesterkt Meeuwen 2.
Voor de verliezer van Mevo - Middelburg 5 ziet het er maar erg donker uit, terwijl ook 's-Heer-Arensdkerke zijn positie moeilijk zal kunnen versterken tegen het bezoekende WIK.
Programma:

1E KLAS:
Arnemuiden 2 - Zaamslag I (16.15); 's-H.Arendskerke I - WIK I (14.30); Mevo I - Middelburg 5 (16.15); Veere I - Meeuwen 2 (16.15); Waarde I - Kloetinge I (15.30); Wemeldinge I - Heinkenszand (16.15).

Voetbal. 15-4-72

Dat Waarde in de 1e klasse zijn plaats waard is bleek zaterdag wel duidelijk doordat ze kans zagen om de aanstaande kampioen Kloetinge, twee puntjes afhandig te maken. Voor de rust — in de 5e en 10e min. — bouwde Kloetinge al een voorsprong op met 2—0. Waarde moest duidelijk uit een ander vaatje gaan tappen. Middenveldspeler Schrier moest wegens blessure thuis blijven, maar Hans de Kunder toonde zich een goede vervanger want nog voor de rust werd het al gelijk: Bram Kamerling bracht de stand op 2—1 en Kees Braam wist via een inworp van A. Dek 2—2 te maken. Na de rust kreeg Waarde de wind mee en maakten Bram en Jan Kamerling ieder nog een doelpunt. Het werd zo met 4—2 een zware nederlaag voor Kloetinge.

WAARDE BOND ZELFS KLOETINGE AAN ZEGEKAR

MIDDELBURG — Tien punten uit de laatste 5 wedstrijden. Dat is het resultaat van de opmars van Waarde in de eerste klas van de Zeeuwse zaterdagcompetitie. Uit een hopeloze positie is Waarde nu tot een vrijwel veilige middenmootpositie gekomen, waarbij zelfs leider Kloetinge aan de zegekar werd gebonden. Kloetinge verloor in Waarde met 4—2. Het kan de koplopers overigens weinig deren, want de concurrenten verspelen ook week na week punten. Veere kwam tegen Meeuwen 2 niet verder dan 2—2 en Arnemuiden 2 won zelfs met 5—0 van Zaamslag. Wemeldinge maakte geen fout en won met 3—1 van Heinkenszand. De ploegen onderaan roeren zich geducht en daar sloten Mevo en Middelburg 5 zich bij aan met een 0—0 gelijkspel.

Kloetinge 1	20	12	4	4	28	45-22
Wemeldinge 1	19	10	3	6	23	34-23
Zaamslag 1	19	7	8	4	22	23-21
Veere 1	18	7	7	4	21	27-19
WIK 1	18	7	6	5	20	28-23
Arnemuiden 2	19	6	6	7	18	23-22
Waarde 1	20	7	4	9	18	30-45
Meeuwen 2	19	6	5	8	17	35-33
Heinkenszand 1	20	7	3	10	17	27-25
Middelburg 5	19	6	4	9	16	22-34
's-H.-A'kerke 1	19	6	3	10	15	25-44
Mevo 1	20	4	7	9	15	19-27

WAARDE—KLOETINGE — De thuisclub was bepaald niet ondersteboven van de snelle voorsprong van de Kloetingers. In de 5e en 10e minuut had Kees de Mol Kloetinge al op een 0—2 voorsprong gezet. Waarde miste zijn middenvelder Schrier (geblesseerd) node, maar zijn vervanger De Kunder was toch niet zo'n grote verzwakking, want met de rust was het al gelijk. Bram Kamerling maakte er in de 20e minuut 2—1 van en tien minuten voor rust werd het 2—2 toen Kees Braam een inworp van A. Dek inkopte.
Na de rust had Waarde het voordeel van de wind en in de 10e minuut nam de thuisclub door Bram Kamerling de leiding (3—2), waarna het een kwartier voor tijd zelfs 4—2 werd door Jan Kamerling. Fel opzetten van Kloetinge mocht niet meer baten.

MIDDELBURG — Eindelijk is Kloetinge dan kampioen geworden van de eerste klas van de Zeeuwse zaterdagcompetitie. De 3-1 overwinning op 's-Heer-Arendskerke was voldoende om onbereikbaar te worden voor de concurrenten, die voor deze keer — met uitzondering van Wemeldinge — ook wonnen. Zaamslag won met 0-3 in Heinkenszand en Veere maakte een eind aan de Waarde-opmars (3-0). Wemeldinge moest het in moeilijkheden verkerende Middelburg een 0-0 toestaan. Mevo blijft onderaan de lijst door een 1-4 nederlaag tegen WIK.

Kloetinge I	21	13	4	4	30	48-23
Wemeldinge I	20	8	7	4	24	26-21
Zaamslag I	20	8	8	4	24	26-21
Veere I	19	8	7	4	23	30-19
WIK I	19	8	6	5	22	32-24
Arnemuiden II	19	6	6	7	18	23-22
Waarde I	21	7	4	10	18	30-48
Meeuwen II	19	6	5	8	17	35-33
Middelburg V	20	6	5	9	17	22-34
Heinkenszand I	21	7	3	11	17	27-28
's-H. Arendsk.	20	6	3	11	15	26-47
Mevo I 22-4-72	21	4	7	10	15	20-31

VEERE - WAARDE — Al in de vierde minuut kreeg Waarde en flinke dreun. Wim de Vos lanceerde Piet Goedbloed en het was 1-0. Tien minuten later was het al 2-0 door Adrie Kodde. Waarde probeerde er wel alles aan te doen, maar Veere was gewoon de betere ploeg en juist de betere techniek gaf bij deze weersomstandigheden de doorslag.
Vijf minuten voor het einde werd het nog 3-0 door Jan Maljers. 22-4-72

4e klas F: Kruiningen 2 - Spui 3 4-0.

AZVV 3	14	12	2	0	26	82- 3
Kruiningen 2	14	11	1	2	23	62-16
Rillandia 3 +	14	8	2	4	16	31-20
Waarde 2	13	5	4	4	14	36-23
Spui 3	14	4	4	6	12	36-46
Kloetinge 6	14	3	2	9	8	21-55
Yerseke 4	13	1	4	8	6	16-52
Krabbendijke 3	14	0	3	11	3	16-55

(+ 2 winstpunten in mindering).

MIDDELBURG — De groep met kandidaten voor degradatie uit de eerste klas van de Zeeuwse zaterdagcompetitie is na zaterdag nogal uitgedund. Arnemuiden 2 bereikte de middenmoot door een 3-2 zege in Heinkenszand en Meeuwen 2 kwam in veiligheid door een 2-2 gelijkspel in 's-H.-Arendskerke. Middelburg 5, dat met 1-2 van Veere verloor, het niet-spelende Mevo en Heinkenszand en 's-H.-Arendskerke zullen nu uit moeten maken welke twee ploegen uit de eerste klas degraderen. Kampioen Kloetinge verloor in Kerkwerve met 3-1 van WIK en Zaamslag blijft net onder de leiders door een 3-2 zege op het toch zo sterk geëindigde Waarde. 29-4-72

KLOETINGE 1	22	13	4	5	30	49-26
Zaamslag 1	21	9	8	4	26	29-23
Veere 1	20	9	7	4	25	32-20
Wemeldinge 1	20	10	4	6	24	34-23
WIK 1	20	9	6	5	24	35-25
Arnemuiden 2	20	7	6	7	20	26-24
Meeuwen 2	20	6	6	8	18	37-35
Waarde 1	22	7	4	11	18	32-51
Middelburg 5	21	6	5	10	17	23-36
Heinkenszand 1	22	7	3	12	17	29-31
's-H.-A.kerke 1	21	6	4	11	16	28-49
Mevo 1	21	4	7	10	15	20-31

ZAAMSLAG - WAARDE — De Zeeuws Vlamingen leken op een gemakkelijke zege af te gaan. Met de rust was het al 2-0. Machielsen zorgde voor 1-0 en bij een enorme scrimmage werd het 2-0. Direct na de rust maakte Braam er 2-1 van, maar na een half uur werd het door Kees Kempe weer 3-1. Waarde bleef keihard werken voor een gelijkspel, maar de betere techniek van te huisclub gaf toch de doorslag, al schoot Rinus Zegers dan ook nog in eigen doel, waardoor de eindstand op 3-2 kwam. 29-4-72

DEGRADATIE MEVO EEN FEIT

MIDDELBURG — Mevo is gedegradeerd uit de eerste klas van de Zeeuwse zaterdagcompetitie. De ploeg uit Zierikzee verloor met 2-0 van Arnemuiden 2 en blijft nu alleen op de laatste plaats. De tweede degradant kan volgende week bekend worden als 's-Heer-Arendskerke tegen WIK speelt. Middelburg 5 verloor met 0-4 van WIK, zodat het er voor 's-Heer-Arandskerke ook maar somber uitziet. Middelburg 5 en Heinkenszand wachten met spanning dit resultaat af (beide ploegen zijn uitgespeeld). Meeuwen 2 verraste nog een keer door met 4-2 van Wemeldinge te winnen.

Kloetinge 1	22	13	4	5	30	49-26
WIK 1	21	10	6	5	26	39-25
Zaamslag 1	21	9	8	4	26	29-23
Veere 1	20	9	7	4	25	32-20
Wemeldinge 1	21	10	4	7	24	36-27
Arnemuiden 2	21	8	6	7	22	28-24
Meeuwen 2	21	7	6	8	20	41-37
Waarde 1	22	7	4	11	18	32-51
Heinkenszand 1	22	7	3	12	17	29-31
Middelburg 5	22	6	5	11	17	23-40
's-H.-A-kerke 1	21	6	4	11	16	28-49
Mevo 1	22	4	7	11	15	20-33

MIDDELBURG — 'S.-H.-Arendskerke heeft in de eerste klas van de Zeeuwse zaterdagcompetitie voor een daverende verrassing gezorgd. In een beslissende wedstrijd voor de tweede degradatieplaats won 'S-H.-Arendskerke met even 6-0 van WIK. Juist WIK, dat vorige week nog Middelburg 5 op eigen veld naar een 0-4 nederlaag speelde en daardoor no gin degradatiegevaar hield, liet nu met zich sollen. 13-5-72
'S.-H.-Arendskerke heeft zich door die duidelijke zege boven Middelburg 5 en Heinkenszand gespeeld en is veilig. De tweede degradatieplaats zal nu worden betwist in een beslissingswedstrijd tussen Heinkenszand en Middelburg 5.
In afwachting van de twee resterende wedstrijden van Veere heeft Zaamslag zich op de tweede plaats genesteld, dankzij een 1-2 zege in Zoutelande op Meeuwen 2.

Kloetinge 1	22	13	4	5	30	49-26
Zaamslag 1	22	10	8	4	28	31-24
WIK 1	22	10	6	6	26	39-31
Veere 1	20	9	7	4	25	32-20
Wemeldinge 1	21	10	4	7	24	36-27
Arnemuiden 2	21	8	6	7	22	28-24
Meeuwen 2	22	7	6	9	20	42-39
's-H.-A.kerke 1	22	7	4	11	18	34-49
Waarde 1	22	7	4	11	18	32-51
Heinkenszand 1	22	7	3	12	17	29-31
Middelburg 5	22	6	5	11	17	23-40
Mevo 1	22	4	7	11	15	20-33

MIDDELBURG — Middelburg 5 is (met Mevo) gedegradeerd uit de eerste klas van de Zeeuwse zaterdagcompetitie. In de beslissingswedstrijd in Lewedorp werd met 2-0 van Heinkenszand verloren. 20-5-72
Bovendien werd nog gespeeld Arnemuiden 2 - Veere (1-1).

Kloetinge 1	22	13	4	5	30	49-26
Zaamslag 1	22	10	8	4	28	31-24
Veere 1	21	9	7	4	26	32-20
WIK 1	22	10	6	6	26	39-31
Wemeldinge 1	21	10	4	7	24	36-27
Arnemuiden 2	22	8	6	7	23	28-24
Meeuwen 2	22	7	6	9	20	42-39
's-H. Arendsk.	22	7	4	11	18	34-49
Waarde 1	22	7	4	11	18	32-51
Heinkenszand 1	22	7	3	12	17	29-31
Middelburg 5	22	6	5	11	17	23-40
Mevo 1	22	4	7	11	15	20-33

4e klas F: Yerseke IV-Waarde II 1-4.

AZVV III	14	12	2	0	26	82-23
Kruiningen II	14	11	1	2	23	62-16
Rillandia III	14	8	2	4	16*	31-20
Waarde II	14	6	4	4	16	30-24
Spui III	14	4	4	6	12	36-46
Kloetinge VI	14	3	2	9	8	21-55
Yerseke IV	14	1	4	9	6	17-56
Krabbendijke III	14	0	3	11	3	16-55

(* 2 winstpunten in mindering).

1972-1973

WAARDE

1972-1973
24-8-72

Duidelijk van minder kaliber is Waarde. Op zich is het al een hele prestatie om uit een plaats van ongeveer 1000 inwoners een eerste klasser over te houden. Vorig seizoen zag het er naar uit, dat het eerste klasserschap verloren ging, maar met de komst van de 18-jarige Bram Kamerling als spitsseler kreeg de ploeg plotseling een opleving.

De tegenstanders waren in die periode juist wat minder geïnspireerd en daar maakte Waarde handig gebruik van. Secretaris Cornelisse van Waarde verwacht ook nu weer een zwaar seizoen. De ploeg is ongewijzigd gebleven. Alleen van Kruiningen kwam Bram Saman over, wat mogelijk een versterking kan betekenen, want uit de eigen gelederen hoeft Waarde voorlopig niets te verwachten. Waarde heeft naast zijn tweede elftal alleen nog B-junioren en die afstand is te groot. De Zuidbevelanders moeten het vooral hebben van de sterke verdediging. In het doel een sterke doelman als Huib Weber en daarvoor de trainer-aanvoerder-centrale verdediger Johan Koeman. Een sterk duo. Als de snelheid van de spits Kamerling dit seizoen opnieuw uitgebuit kan worden valt het misschien toch nog mee

MIDDELBURG — De eerste klas van de Zeeuwse zaterdagcompetitie begon weer erg interessant. De beide pas gepromoveerde ploegen troffen elkaar in Colijnsplaat. Sluis knalde er lustig op los (3-6). 19-8-72

Nieuwland zette de terugweg naar de KNVB goed in in 's-Heer Arendskerke (0-2), maar zal Veere op zijn weg vinden, dat knap met 2-1 van lastige buurman Arnemuiden II won. Heinkenszand hield het gedegradeerde Nieuwdorp op 2-2 en WIK telt weer mee na een 2-0 overwinning op Wemeldinge.
Vervelend, dat de consul te Zaamslag het terrein afkeurde. Zaamslag Waarde werd dus niet gespeeld.

MIDDELBURG — De eerste klas van de Zeeuwse zaterdagcompetitie belooft weer een interessante competitie te worden. Na twee wedstrijddagen zijn er nog maar twee ploegen zonder puntenverlies en dat zijn dan Waarde en Zaamslag, de twee clubs, die nog maar één wedstrijd speelden. Zaamslag bevestigde zijn adspiraties door in de eerste de beste wedstrijd, nog wel in Veere, met 0-2 te winnen. Waarde schakelde verrassend WIK uit (2-1). Het vorige week zo verrassend gestarte Sluis liet zich nu op eigen veld de das om doen door Arnemuiden II (1-2). Colijnsplaatse Boys liet zich niet voor de tweede keer verrassen en speelde in Nieuwland 1-1. 's-Heer Arendskerke lijkt een zwaar seizoen tegemoet te gaan, want met 7-0 werd in Nieuwdorp verloren. Heinkenszand won met 1-2 bij Meeuwen II. 26-8-72

Nieuwdorp I	2	1	1	0	3	9-2
Nieuwland I	2	1	1	0	3	3-1
Heinkensz. I	2	1	1	0	3	4-3
Zaamslag 1	1	1	0	0	2	2-0
Waarde I	1	1	0	0	2	2-1
Sluis I	2	1	0	1	2	7-5
WIK I	2	1	0	1	2	3-2
Arnem. II	2	1	0	1	2	3-3
Veere I	2	1	0	1	2	2-3
Col. pl. Boys	2	0	1	1	1	4-7
Meeuwen II	1	0	0	1	0	1-2
Wemeldinge I	1	0	0	1	0	0-2
'sH-Arendsk I	2	0	0	2	0	0-9.

WAARDE - WIK — Geen beste wedstrijd, die vrij hard werd gespeeld. Beide ploegen hadden nog te weinig conditie. Na 20 minuten namen de bezoekers door een afstandsschot van Jaap Matthijsse de leiding (0-1).

Zeventien minuten na de hervatting kwam de thuisclub op 1-1 door Bram Kamerling en tien minuten voor het einde werd het 2-1. Kamerling hinderde de WIK-aanvoerder Berrevoets dusdanig, dat deze de bal precies voor de voeten van Bom speelde, die geen fout maakte (2-1). Een gelijkspel had de verhouding beter weergegeven.

MIDDELBURG — Sluis heeft als nieuweling in de eerste klas van de Zeeuwse zaterdagcompetitie al weer voor een verrassing gezorgd. Het zo sterk geachte Zaamslag werd op eigen veld met 1-2 verslagen. Nieuwland heeft mede daardoor nu de beste papieren, want Arnemuiden 2 werd met 3-1 geklopt, terwijl Colijnsplaatse Boys kans zag om Nieuwdorp een 2-1 nederlaag toe te brengen. Veere brachtde winst mee uit Schouwen. WIK werd met 2-4 geklopt, terwijl 's-Heer-Arendskerke met 1-4 bij Meeuwen 2 won. Wemeldinge en Waarde hielden het op 1-1.

Nieuwland 1	3	2	1	0	5	6-2
Sluis 1 2-9-72	3	2	0	1	4	9-7
Veere 1	3	2	0	1	4	6-5
Heinkenszand 1	2	1	1	0	3	4-3
Nieuwdorp 1	3	1	1	1	3	10-4
Waarde 1	2	1	1	0	3	3-2
Colijnspl. Boys 1	3	1	1	1	3	6-8
Zaamslag 1	2	1	0	1	2	3-2
WIK 1	3	1	0	2	2	5-6
Arnemuiden 2	3	1	0	2	2	4-6
's-H. Arendskerke 1	3	1	0	2	2	4-10
Wemeldinge 1	2	0	1	1	1	1-3
Meeuwen 2	2	0	0	2	0	2-6

WEMELDINGE-WAARDE — Onder de goede leiding van scheidsrechter Jac Witte werd een sportieve wedstrijd gespeeld, die voor de rust gelijk opging. Al in de achtste minuut nam Waarde door Bom een 0-1 voorsprong, die een sterk aanvallend Wemeldinge pas een kwartier na rust weer kon wegwerken door De Jonge (1-1). Vlak voor tijd kroop Waarde nog door het oog van de naald, toen doelman Weber al was gepasseerd, maar op de doellijn nog net gered kon worden. 2-9-72

4e klas E: Kloetinge V-Kruiningen IV 5-0, Kruiningen V-Rillandia III 0-19, Waarde II-Rillandia IV 1-0, Yerseke III-Kapelle IV 2-0, Krabbendijke III-Apollo IV 10-1.

MIDDELBURG — In de eerste klas van de Zeeuwse zaterdagcompetitie behield Nieuwland zijn leidende positie na een 0-0 in Zaamslag, hoewel Heinkenszand er met een verliespunt minder en een wedstrijd minder gespeeld al beter voorstaat. Heinkenszand won met 1-4 bij 's-Heer-Arendskerke. Veere en Sluis duikelden weer weg uit de top van de wekelijks wisselende eerste klas. Sluis verloor op eigen veld met 1-3 van WIK en Veere liep in Wemeldinge tegen een flinke opdoffer aan en verloor met 7-2.
Nieuwdorp kwam weer wat terug met een 2-3 overwinning bij Arnemuiden II en ook Colijnsplaatse Boys kwam weer bij de leiders na een 5-0 overwinning op Meeuwen II. 11-9-72

Nieuwland I	4	2	2	0	6	6- 2
Heinkenszand I	3	2	1	0	5	8- 4
Nieuwdorp I	4	2	1	1	5	13-6
Colijnspl. Boys I	4	2	1	1	5	11- 8
WIK I	4	2	0	2	4	8- 7
Sluis I	4	2	0	2	4	10- 9
Veere I	4	2	0	2	4	8-12
Waarde I	2	1	1	0	3	3- 2
Zaamslag I	3	1	1	1	3	8- 5
Arnemuiden II	4	1	0	3	2	6- 9
's-H.-Arendsk. I	4	1	0	3	2	5-14
Meeuwen II	3	0	0	3	0	2-11

4e klas E: Kloetinge 5 - Rillandia 3 0-4, Krabbendijke 3 - Rillandia 4 1-2, Kruiningen 4 - Yerseke 3 2-4, Waarde 2 - Kruiningen 5 8-0, Apollo 4 - Kapelle 4 3-1. 11-9-72

Rillandia 3	2	2	0	0	4	23- 0
Waarde 2	2	2	0	0	4	9- 0
Yerseke 3	2	2	0	0	4	6- 2
Apollo 4	1	1	0	0	2	3- 1
Kloetinge 5	2	1	0	1	2	5- 4
Rillandia 4	2	1	0	1	2	2- 2
Krabbendijke 3	1	0	0	1	0	1- 2
Kapelle 4	2	0	0	2	0	1- 5
Kruiningen 4	2	0	0	2	0	2- 9
Kruiningen 5	2	0	0	2	0	0-27

MIDDELBURG — Na vier en vijf wedstrijden in de eerste klas van de Zeeuwse zaterdagcompetitie moet de conclusie luiden, dat favoriet Zaamslag het voorlopig nog lang niet maakt. De Zeeuws-Vlamingen bungelen na een 2-0 nederlaag in Nieuwdorp zelfs vrij onderaan de ranglijst. De lijst wordt aangevoerd door Nieuwdorp en Nieuwland (de ex-KNVB-vierdeklassers). De laatste speelde 1-1 in Kerkwerve tegen WIK. Sluis kwam ook nu op eigen veld weer niet tot winst en verloor met 0-1 van Wemeldinge. Veere gaf Waarde weinig kans (14). Arnemuiden II won met 3-0 van Meeuwen II, terwijl Heinkenszand - Colijnsplaat Boys werd afgelast. 16-9-72

Nieuwdorp I	5	3	1	1	7	15- 6
Nieuwland I	5	2	3	0	7	7- 3
Veere I	5	3	0	2	6	12-13
Heinkensz. I	3	2	1	0	5	8- 4
Wemeldinge I	4	2	1	1	5	9- 5
Colijnspl. B. I	4	2	1	1	5	11- 8
WIK I	5	2	1	2	5	9- 8
Sluis I	5	2	0	3	4	10-10
Arnemuiden II	5	2	0	3	4	9- 9
Waarde I	3	1	1	1	3	4- 6
Zaamslag I	4	1	1	2	3	3- 4
's-H. Arendsk. I	4	1	0	3	2	5-14
Meeuwen II	4	0	0	4	0	2-14

WAARDE — VEERE — Al na vier minuten nam Waarde door Bom de leiding (1-0). Waarde moest daarna het initaitief toch wel aan Veere laten, dat door Piet Goedbloed met de rust een 1-2 voorsprong had.
Na rust probeerde Waarde er alles aan te doen, maar door dit sterk opdringen werd het de snelle Goedvloed gemakkelijk gemaakt (1-3). Tien minuten voor tijd bepaalde Jobse de eindstand op 1-4.

4e klas E: Kapelle 4 - Kloetinge 5 2—1, Kruiningen 4 - Kruiningen 5 afg., Rillandia 3 - Rillandia 4 2—3, Yerseke 3 - Krabbendijke 3 2—2, Waarde 2 - Apollo 4 4—1. 18-9-72

Waarde 2	3	3	0	0	6	13- 1
Yerseke 3	3	2	1	0	5	8- 4
Rillandia 3	3	2	0	1	4	25- 3
Rillandia 4	3	2	0	1	4	5- 4
Apollo 4	2	1	0	1	2	4- 5
Kloetinge 5	3	1	0	2	2	6- 6
Kapelle 4	3	1	0	2	2	3- 6
Krabbendijke 3	2	0	1	1	1	3- 4
Kruiningen 4	2	0	0	2	0	2- 9
Kruiningen 5	2	0	0	2	0	0-27

MIDDELBURG — Zoals steeds in een uitwedstrijd won Sluis in de eerste klas van de Zeeuwse zaterdagcompetitie in Waarde (2-3). Nieuwdorp behield de leiding met een 1-0 overwinning op WIK. Zaamslag kwam ook voor eigen publiek tot een zege. Meeuwen II werd met 5-1 geklopt. Arnemuiden II en Heinkenszand speelden 2-2 en ook 's-Heer-Arendskerke en Colijnsplaatse Boys hielden het op 2-2. Nieuwland Wemeldinge werd niet gespeeld, omdat er geen scheidsrechter aanwezig was. 23-9-72

Nieuwdorp I	6	4	1	1	9	16- 6
Nieuwland I	5	2	3	0	7	7- 3
Heinkenszand I	4	2	2	0	6	10- 6
Colijnspl. Boys I	5	2	2	1	6	13-10
Veere I	5	3	0	2	6	12-13
Sluis I	6	3	0	3	6	13-12
Wemeldinge I	4	2	1	1	5	9- 5
Zaamslag I	5	2	1	2	5	8- 5
WIK I	6	2	1	3	5	9- 9
Arnemuiden II	6	2	1	3	5	11-11
's-H.-Arendskerke I	5	1	1	3	3	7-16
Waarde I	4	1	1	2	3	6- 9
Meeuwen II	5	0	0	5	0	3-19

WAARDE - SLUIS — Een goede en snelle wedstrijd. Het was weer Bom, die na 5 minuten de thuisclub op 1-0 bracht, maar 10 minuten later was het 1-1 door Cor Lensen. Waarde was voor de rust iets sterker en er kon met 2-1 gerust worden door Bom. Sluis kwam na de rust goed terug. Na 5 minuten werd het door Piet Maartense gelijk (2-2) en in de 25e minuut werd de Sluis-zege een feit door Cor Lensen (2-3).

4e klas E: Kloetinge 5-Kruiningen 5 5-2, Krabbendijke 3-Waarde 2 4-4, Kruiningen 4-Rillandia 3 0-3, Rillandia 4-Kapelle 4 9-1. 18-8-72

Waarde 2	4	3	1	0	7	17- 5
Rillandia 3	4	3	0	1	6	28- 3
Rillandia 4	4	3	0	1	6	14- 5
Yerseke 3	3	2	1	0	5	8- 4
Kloetinge 5	4	2	0	2	4	11- 8
Apollo 4	2	1	0	1	2	4- 5
Krabbendijke 3	3	0	2	1	2	7- 8
Kapelle 4	4	1	0	3	2	4-15
Kruiningen 4	3	0	0	3	0	2-12
Kruiningen 5	3	0	0	3	0	2-32

NIEUWLAND — WAARDE

Aanvankelijk leek er geen vuiltje aan de Nieuwland-lucht. Met tien minuten had Piet Mesu al voor 1-0 gezorgd. De schotloosheid bij Nieuwland werd echter de thuisclub fataal, want een minuut voor rust kon Kamerling van een aarzeling profiteren (de verdediging bleef staan voor buitenspel) en was het 1-1. 30-9-72

Drie minuten na de rust werd Piet Mesu gevoerd. Siereveld schoot wel in, maar de strafschop moest worden overgenomen, omdat de scheidsrechter nog niet had gefloten. Nu schoot Siereveld te zacht. Verder bleef Nieuwland wels sterker, maar toch vrij ongevaarlijk.

MIDDELBURG — In de eerste klas van de Zeeuwse zaterdagcompetitie zagen Nieuwdorp en Nieuwland hun posities verslechteren. De beide ploegen kwamen deze week niet tot winst. Het opvallendst daarbij is de 1-1 van Nieuwland tegen Waarde. Nieuwdorp liet een punt achter in Wemeldinge (1-1). 30-9-72

Daarvan profiteerden Veere en Zaamslag. Veere voorkwam opnieuw een Sluis-uitoverwinning (2-0) en Zaamslag bracht Heinkenszand in eigen huis de eerste nederlaag toe (1-3).

Meeuwen II blijft kansloos onderaan na een 1-4 nederlaag teen WIK en 's-Heer Arendskerke staat er niet veel beter voor als gevol van een 1-3 nederlaag tegen Arnemuiden II.

Nieuwdorp	7	4	2	1	10	17- 7
Nieuwland	6	2	4	0	8	8- 4
Veere	6	4	0	2	8	14-13
Zaamslag	6	3	1	2	7	11- 6
WIK	7	3	1	3	7	13-10
Arnemuiden II	7	3	1	3	7	14-12
Heinkenszand	5	2	2	1	6	11- 9
Colijnspl. Boys	5	2	2	1	6	13-10
Wemeldinge	5	2	2	1	6	10- 6
Sluis	7	3	0	4	6	13-14
Waarde	5	1	2	2	4	7-10
's-H. Arendskerke	6	1	1	4	3	8-19
Meeuwen II	6	0	0	6	0	4-23

4e klas E: Kapelle IV—Kruiningen IV 5—5, Kruiningen V—Krabbendijke III 0—9, Rillandia III—Waarde II 5—0, Rillandia IV—Yerseke III 3—2, Apollo IV—Kloetinge V 1—1. 30-9-72

Rillandia III	5	4	0	1	8	33— 3
Rillandia IV	5	4	0	1	8	17— 7
Waarde II	5	3	1	1	7	17—10
Yerseke III	4	2	1	1	5	10— 7
Kloetinge V	5	2	1	2	5	12— 9
Krabbendijke III	4	1	2	1	4	16— 8
Apollo IV	3	1	1	1	3	5— 6
Kapelle IV	5	1	1	3	3	9—20
Kruiningen IV	4	0	1	3	1	7—17
Kruiningen V	4	0	0	4	0	3—41

MIDDELBURG — In de eerste klas van de Zeeuwse zaterdagcompetitie verschafte Nieuwland zich een goede uitgangspositie na de 0-1 overwinning in Veere, want Nieuwdorp kwam op eigen veld ook al niet verder dan een gelijkspel tegen Waarde (2-2), terwijl ook Zaamslag een punt verspeelde in een rommelige wedstrijd aan 's-Heer-Arendskerke (1-1). Wemeldinge won zoals verwacht van Meeuwen 2 (4-2) en Arnemuiden 2 dwong Colijnsplaatse Boys een gelijkspel af (0-0). WIK stuurde Heinkenszand met lege handen naar huis (3-1). 7-10-72

Nieuwdorp I	8	4	3	1	11	19- 9
Nieuwland I	7	3	4	0	10	9- 4
WIK I	8	4	1	3	9	16-11
Veere I	7	4	0	3	8	14-14
Zaamslag I	7	3	2	2	8	12- 7
Arnemuiden II	8	3	2	3	8	14-12
Colijnspl. Boys I	6	2	3	1	7	13-10
Heinkenszand I	6	2	2	2	6	12-12
Sluis I	7	3	0	4	6	13-14
Waarde I	6	1	3	2	5	9-12
's-H-A-Kerke I	7	1	2	4	4	9-20
Meeuwen II	7	0	0	7	0	6-27
Wemeldinge I	6	3	2	1	8	14- 8

NIEUWDORP - WAARDE — Nieuwdorp was voor de rust de meerdere van Waarde, maar verzuimde de kansen te benutten, terwijl ook doelman Weber in uitstekende vorm verkeerde. Na een half uur werd het 1-0 door Joosse, maar via een strafschop wegens hands die benut werd door Braam was het met de rust nog 1-1. Nieuwdorp liet het na de rust wat afweten en door Bom namen de bezoekers zelfs de leiding (1-2), wat zeven minuten voor het einde door Arie Schoolmeester nog net veranderd kon worden in een 2-2 gelijkspel, wat gezien de hele wedstrijd de juiste uitslag is. 7-10-72

4e klas E: Kapelle 4 - Rillandia 3 Kap. n.o.g., Krabbendijke 3 - Kloetinge 5 1-1, Kruiningen 5 - Rillandia 4 0-8, Waarde 2 - Yerseke 3 2-2, Kruiningen 4 - Apollo 4 2-1. 7-10-72

Rillandia 4	6	5	0	1	10	25- 7
Rillandia 3	5	4	0	1	8	33- 3
Waarde 2	6	3	2	1	8	19-12
Yerseke 3	5	2	2	1	6	12- 9
Kloetinge 5	6	2	2	2	6	13-10
Krabbendijke 3	5	1	3	1	5	17- 9
Apollo 4	4	1	1	2	3	6- 8
Kruiningen 4	5	1	1	3	3	9-18
Kapelle 4	5	1	1	3	3	9-20
Kruiningen 5	5	0	0	5	0	3-49

MIDDELBURG — De eerste klas van de Zeeuwse zaterdagcompetitie lijkt een snellere ontknoping te gaan krijgen dan vorig seizoen. Met name de twee gedegradeerde clubs Nieuwland en Nieuwdorp doen het voorlopig erg sterk en gaven ook nu geen krimp. Nieuwdorp zag zelfs kans om Veere terug te zetten en Nieuwland won — met moeite — in Sluis (0-1). Behalve Veere viel ook Wemeldinge terug door een 2-0 nederlaag in Heinkenszand. Zaamslag blijft op dezelfde afstand door de 0-3 overwinning bij Colijnsplaats Boys. n WIK is ook nog niet kansloos en dat mede dankzij een gemakkelijke 4-1 zege op 's-Her Arends kerke.

Meeuwen II kan het voorlopig wel vergeten. Op eigen veld werden de Meeuwen-reserves naar de achtste nederlaag gespeeld door Waarde (0-2). 14-10-72

Nieuwdorp	9	5	3	1	13	23-11
Nieuwland	8	4	4	0	12	10- 4
WIK	9	5	1	3	11	20-12
Zaamslag	8	4	2	2	10	15- 7
Heinkenszand	7	3	2	2	8	14-12
Wemeldinge	7	3	2	2	8	14-10
Veere	8	4	0	4	8	16-18
Arnemuiden II	8	3	2	3	8	14-12
Waarde	7	2	3	2	7	11-12
Col. Boys	7	2	3	2	7	13-13
Sluis	8	3	0	5	6	13-15
's-H.Arendskerke	8	1	2	5	4	10-24
Meeuwen II	8	0	0	8	0	6-29

N II-WAARDE 14-10-72

Een snelle wedstrijd, die voor de rust vrijwel gelijk opging. Meeuwen II speelde zelfs het eerste kwartier na de rust beter, maar liet de kansen onbenut. Braam scoorde na 20 minuten voor Waarde (al werd daartegen fel geprotesteerd wegens buitenspel) en negen minuten voor tijd was Meeuwen II opnieuw een geslagen ploeg door Chris Houtekamer (0-2). Een gelijkspel was voor de Zoutelandse reserves niet eens onverdiend geweest.

4e klas E: Kapelle 4-Kruiningen 5 4-6; Kruiningen 4-Krabbendijke 3 0-9; Waarde 2-Kloetinge 5 3-0; Yerseke 3-Rillandia 3 2-2; Rillandia 4-Apollo 4 5-1. 14-10-72

Rillandia 4	7	6	0	1	12	30- 8
Waarde 2	7	4	2	1	10	22-12
Rillandia 3	6	4	1	1	9	35- 5
Krabbendijke 3	7	3	3	1	9	36-19
Yerseke 3	6	2	3	1	7	14-11
Kloetinge 5	7	2	2	3	6	13-13
Apollo 4	6	1	1	4	3	8-23
Kruiningen 4	6	1	1	4	3	9-27
Kapelle 4	6	1	1	4	3	13-26
Kruiningen 5	6	1	0	5	2	8-53

MIDDELBURG — Het niet spelende en nog ongeslagen Nieuwland kwam er in de eerste klas van de Zeeuwse zaterdagcompetitie nog het beste af. De concurrentie verloor all maal punten. Nieuwdorp ging met 3-1 het schip in in Sluis, Zaamslag moest de winst in Arnemuiden laten (1-0) en WIK kreeg bij Colijnsplaatse Boys de kous op zijn kop (2-1). Heinkenszand klom mede daardoor en de eigen 0-1 winst in Waarde een plaatsje, maar Wemeldinge liet het weer zitten in 's-Heer Arendskerke (1-1). Veere bereikte de verwachte overwinning op Meeuwen 2 (3-1).

Nieuwdorp 1	10	5	3	2	13	24-14
Nieuwland 1	8	4	4	0	12	10- 4
WIK 1	10	5	1	4	11	21-14
Heinkenszand 1	8	4	2	2	10	15-12
Zaamslag 1	9	4	2	3	10	15- 8
Arnemuiden 2	9	4	2	3	10	15-12
Veere 1	9	5	0	4	10	19-19
Wemeldinge 1	8	3	3	2	9	15-11
Colijnspl. Boys 1	8	3	3	2	9	15-14
Sluis 1	9	4	0	5	8	16-16
Waarde 1	8	2	2	3	7	11-13
's-H.-A.-Kerke	9	1	3	5	5	11-25
Meeuwen 2	9	0	0	9	0	7-32

WAARDE - HEINKENSZAND — Eer wedstrijd met twee sterke verdedigingen en zich weinig kansen scheppende aanvallers. Vooral voor de rust was Heinkenszand sterker. Rust 0-0. In de tweede helft ging de strijd gelijk op. Een kwartier voor tijd profiteerde Peter Mol handig van een doorslippende bal (0-1). Het bleek genoeg voor de volle winst. Scheidsrechter Peeters uit Kwadendamme was de beste man van het veld, die dit harde, maar sportieve duel in goede banen leidde. 21-10-72

4E KLAS E: Kloetinge V-Yerseke III 1-2; Rillandia III-Krabbendijke III 4-1; Rillandia IV-Kruiningen IV 5-0.

Rillandia IV	8	7	0	1	14	35— 8
Rillandia III	7	5	1	1	11	39— 6
Waarde II	7	4	2	1	10	22—12
Yerseke III	7	3	3	1	9	16—12
Krabbend. III	8	3	3	2	9	37—14
Kloetinge V	8	2	2	4	6	14—15
Apollo IV 21-10-72	6	1	1	4	3	8—23
Kruiningen IV	7	1	1	5	3	9—32
Kapelle IV	6	1	1	4	3	13—26
Kruiningen V	6	1	0	5	2	8—53

MIDDELBURG — Nieuwland heeft het geklaard: na een 2-0 zege op de grootste concurrent Nieuwdorp heeft de eerste plaats bereikt van de eerste klas van de Zeeuwse zaterdagcompetitie. WIK is duidelijk teruggevallen na een 0-1 nederlaag op eigen veld tegen Arnemuiden 2, maar die plaats wordt nu ingenomen door Heinkenszand, dat slechts op twee punten staat, na een knappe 3-2 zege op Veere. Wemeldinge volgt op iets grotere afstand. Wemeldinge won zaterdag met 3-0 van Colijnsplaatse Boys.

Meeuwen 2 haalde de eerste punten binnen en won met 4-2 van Sluis. De afstand op de concurrentie is nu vijf punten, want 's-Heer Arendskerke won in Waarde met 3-4. 28-10-72

Nieuwland 1	9	5	4	0	14	12- 4
Nieuwdorp 1	11	5	3	3	13	24-16
Heinkenszand 1	9	5	2	2	12	18-14
Arnemuiden 2	10	5	2	3	12	16-12
Wemeldinge 1	9	4	3	2	11	18-11
WIK 1	11	5	1	5	11	21-15
Zaamslag 1	9	4	2	3	10	15- 8
Col. Boys 1	9	3	3	3	9	15-17
Veere 1	10	5	0	5	10	21-22
Sluis 1	10	4	0	6	8	18-20
Waarde 1	9	2	3	4	7	14-17
's-H.-A'kerke 1	10	2	3	5	7	15-28
Meeuwen 2	10	1	0	9	2	11-34

WAARDE-'S-HEER ARENDSKERKE — In het eerste half uur legde 's-Heer-Arendskerke de basis voor de zege, Jacco Nieuwenhuijze en Wim Beenhakker schoten de ploeg van Gilles Sohier toen naar een 0-2 voorsprong, die met de rust nog 1-2 bedroeg omdat Chris Houtekamer toen al had tegengescoord. Weer Nieuwenhuijze maakte er na rust eerst 1-3 van voordat Dek voor 2-3 kon zorgen. Waarde kon niet verhinderen, dat de bezoekers weer wegliepen door Kees van de Kreeke, maar door Kamerling kwam de spanning opnieuw (3-4). Een gelijkspel had de verhouding wel beter weergegeven, maar in de laatste tien minuten kwam de thuisclub niet verder meer dan twee spetters op de lat!

4e klas E: Kapelle IV-Waarde II 0-2, Yerseke III-Kruiningen V 7-0, Apollo IV-Rillandia III 1-8. 29-10-72

Rillandia IV	8	7	0	1	14	35- 8
Rillandia III	8	6	1	1	13	47- 7
Waarde II	8	5	2	1	12	24-12
Yerseke III	8	4	3	1	11	23-12
Krabbendijke III	8	3	3	2	9	37-14
Kloetinge V	8	2	2	4	6	14-15
Apollo IV	7	1	1	5	3	9-31
Kruiningen IV	7	1	1	5	3	9-32
Kapelle IV	7	1	1	5	3	13-28
Kruiningen V	7	1	0	6	2	8-60

MIDDELBURG — Nieuwland had meer moeite dan verwacht om zijn leidende positie in de eerste klas van de Zeeuwse zaterdagcompetitie te behouden. Met veel moeite werd Meeuwen 2 met 2-1 teruggewezen. Heinkenszand blijft door de 2-2 in Sluis goed volgen, evenals Wemeldinge, dat met 1-2 bij Arnemuiden 2 won. 's-Heer Arendskerke kon Waarde passeren. 's-Heer Arendskerke hield een punt over aan het duel tegen Veere (2-2), terwijl Waarde bij Colijnsplaatse Boys verloor (2-1). Zaamslag won met 1-0 van WIK. 4-11-72

Nieuwland 1	10	6	4	0	16	14- 5
Wemeldinge 1	10	5	3	2	13	20-12
Heinkenszand 1	10	5	3	2	13	20-16
Nieuwdorp 1	11	5	3	3	13	24-16
Zaamslag 1	10	5	2	3	12	16- 8
Arnemuiden 2	11	5	2	4	12	17-14
Colijnspl. Boys 1	10	4	3	3	11	17-18
Veere 1	11	5	1	5	11	23-24
WIK 1	12	5	1	6	11	21-16
Sluis 1	11	4	1	6	9	20-22
's-Heer A-kerke 1	11	2	4	5	8	16-29
Waarde 1	10	2	3	5	7	15-19
Meeuwen 2	11	1	0	10	2	12-36

COLIJNSPLAATSE BOYS - WAARDE — Door een verdedigingsfout kon Dek al na enkele minuten Waarde aan de leiding helpen (0-1). De boys namen toen het heft in handen en tien minuten voor rust kopte Kramer de stand gelijk (1-1).
Ook in de tweede helft zette Colijnsplaatse Boys zijn offensief voort, maar het houtwerk stond doelpunten in de weg, tot de 43e minuut, toen schoot Kramer de boys nog net op tijd naar de verdiende overwinning (2-1). 4-11-72

4E KLAS E: Apollo 4 - Yerseke 3 2-1, Krabbendijke 3 - Kapelle 4 9-2, Rillandia 4 - Kloetinge 5 2-2, Waarde 2 - Kruiningen 4 6-0. 4-11-72

Rillandia 4	9	7	1	1	15	37- 8
Waarde 2	9	6	2	1	14	30-12
Rillandia 3	8	6	1	1	13	47- 7
Krabbendijke 3	9	4	3	2	11	46-16
Yerseke 3	9	4	3	2	11	24-14
Kloetinge 5	9	2	3	4	7	16-17
Apollo 4	8	2	1	5	5	11-32
Kruiningen 4	8	1	1	6	3	9-38
Kapelle 4	8	1	1	6	3	15-37
Kruiningen 5	7	1	0	6	2	8-60

MIDDELBURG — Een niet spelend Nieuwland (de wedstrijd in Heinkenszand werd afgelast) zag zijn positie bepaald niet verslechteren. Wemeldinge werd op eigen veld naar een kansloze 3—0 nederlaag gespeeld door Zaamslag en Nieuwdorp kwam bij Meeuwen 2 niet verder dan 1—1.
Sluis verwijderde zich van de laatste plaatsen door de 1—4 zege in 's-Heer-Arendskerke. De overige wedstrijden werden afgelast. 11-11-72

Nieuwland	10	6	4	0	16	14- 5
Zaamslag 1	11	6	2	3	14	19- 8
Nieuwdorp 1	12	5	4	3	14	24-17
Heinkenszand 1	10	5	3	2	13	20-16
Wemeldinge 1	11	5	3	3	13	20-15
Arnemuiden 2	11	5	2	4	12	17-14
Colijnspl. Boys 1	10	4	3	3	11	17-18
Veere 1	11	5	1	5	11	23-24
WIK 1	12	5	1	6	11	21-16
Sluis 1	12	5	1	6	11	24-23
's-Heer-A.'kerke 1	12	2	4	6	8	18-34
Waarde 1	10	2	3	5	7	15-19
Meeuwen 2	12	1	1	10	3	13-37

4e klas E: Rillandia III-Kapelle IV 6-1, Yerseke III-Rillandia IV 0-1. 11-11-72

Rillandia IV	10	8	1	1	17	38-11
Rillandia III	9	7	1	1	15	53- 8
Waarde II	9	6	2	1	14	30-12
Krabbendijke III	9	4	3	2	11	46-16
Yerseke III	10	4	3	3	11	24-15
Kloetinge V	9	2	3	4	7	16-17
Apollo IV	8	2	1	5	5	11-32
Kruiningen IV	8	1	1	6	3	9-38
Kapelle IV	9	1	1	7	3	16-43
Kruiningen V	7	1	0	6	2	8-60

MIDDELBURG — Enigszins benauwd is Nieuwland voorbij 's-Heer-Arendskerke gekomen (2-1), maar het was toch weer wel genoeg om de fraaie leidersplaats te behouden. Zo langzamerhand wordt Zaamslag weer een concurrent, want de Zeeuws-Vlamingen zijn weer helemaal in de running en wonnen met liefst 1-5 in Waarde. Heinkenszand valt weer af, want de Heinkenszandse ploeg verloor met 3-1 in Nieuwdorp. Wemeldinge blijft op voorzichtige afstand door de 4-1 overwinning op WIK. Arnemuiden II - Veere en Sluis - Colijnsplaatse Boys zijn afgelast. 18-11-72

Nieuwland 1	11	7	4	0	18	16- 6
Zaamslag 1	12	7	2	3	16	24- 9
Nieuwdorp 1	13	6	4	3	16	27-18
Wemeldinge 1	12	6	3	3	15	24-16
Heinkensz. 1	11	5	3	3	13	21-19
Arnemuiden II	11	5	2	4	12	17-14
Colijnspl. B. 1	10	4	3	3	11	17-18
Veere 1	11	5	1	5	11	23-24
Sluis 1	12	5	1	6	11	24-23
WIK 1	13	5	1	7	11	22-20
's-H. Arendsk. 1	13	2	4	7	8	19-36
Waarde 1	11	2	3	6	7	16-24
Meeuwen II	12	1	1	10	3	13-37

WAARDE - ZAAMSLAG — Ondanks de grote nederlaag (1-5) kan toch niet gesteld worden, dat Waarde onder de voet is gelopen. In de 15e en 16e minuut werd het 0-2. Zegers en Timmers zorgden voor deze voorsprong. Waarde probeerde toen ook meer in de aanval te gaan, maar in de tweede helft werd de thuisclub geklopt met snelle uitvallen. In de 10e minuut Timmers; Bert Timmers scoorde in de 20e minuut 0-4 en in de 30e minuut werd het door Kees Kempe uit een strafschop 0-5. Vier minuten later redde Kees Braam de eer (1-5).

4e klas E: Rillandia 4 - Rillandia 3 0-2. 18-11-72

Rillandia 3	10	8	1	1	17	55- 8
Rillandia 4	11	8	1	2	17	38-13
Waarde 2	9	6	2	1	14	30-12
Krabbendijke 3	9	4	3	2	11	46-16
Yerseke 3	10	4	3	3	11	24-15
Kloetinge 5	9	2	3	4	7	16-17
Apollo 4	8	2	1	5	5	11-32
Kruiningen 4	8	1	1	6	3	9-38
Kapelle 4	9	1	1	7	3	16-43
Kruiningen 5	7	1	0	6	2	8-60

MIDDELBURG — Nieuwland heeft in de eerste klas van de Zeeuwse zaterdagcompetitie zijn eerste plaats weer overduidelijk veiliggesteld. Zelfs het bezoek aan buurman Arnemuiden II werd glansrijk doorstaan (0-2). Zaamslag blijft op vier verliespunten, want de Zeeuws-Vlamingen wonner met 1-2 in Sluis. Nieuwdorp en Wemeldinge blijven op bescheiden afstand. Nieuwdorp won met 4-0 van Colijnsplaatse Boys, en Wemeldinge bleef met meer moeite Waarde de baas (0-1). 2-12-72
Meeuwen II verzamelde weer een punt, nu tegen concurrent 's-Heer Arendskerke (2-2). Veere - WIK werd afgelast.

Nieuwland I	12	8	4	0	20	18- 6
Zaamslag I	13	8	2	3	18	26-10
Nieuwdorp I	14	7	4	3	18	32-18
Wemeldinge I	13	7	3	3	17	25-16
Heinkenszand I	11	5	3	3	13	21-19
Arnemuiden II	12	5	2	5	12	17-16
Veere I	11	5	1	5	11	23-24
Col. Boys I	11	4	3	4	11	17-22
WIK I	13	5	1	7	11	22-20
Sluis I	13	5	1	7	11	25-25
's H.A. Kerke I	14	2	5	7	9	21-38
Waarde I	12	2	3	7	7	16-25
Meeuwen II	13	1	2	10	4	15-39

WAARDE - WEMELDINGE
Een gelijkopgaande wedstrijd in de eerste helft. Na de rust toonde Wemeldinge zich toch meer aanvallend en na tien minuten leverde dat het naar later bleek beslissende doelpunt op, want toen schoot Kuijper in eigen doel (0-1). Waarde heeft er daarna alles aan gedaan, maar verder dan een knal van Houtekamer op de lat kwam de thuisclub niet meer.

4E KLAS E: Kruiningen 5 - Apollo 4 4-4. 2-12-72

Rillandia 3	10	8	1	1	17	55- 8
Rillandia 4	11	8	1	2	17	38-12
Waarde 2	9	6	2	1	14	30-12
Krabbendijke 3	9	4	3	2	11	46-16
Yerseke 3	10	4	3	3	11	24-15
Kloetinge 5	9	2	3	4	7	16-17
Apollo 4	9	2	2	5	6	15-36
Kruiningen 4	8	1	1	6	3	9-38
Kruiningen 5	8	1	1	6	3	12-64
Kapelle 4	9	1	1	7	3	16-43

MIDDELBURG — Nog vrij onverwachts is in de eerste klas van de Zeeuwse zaterdagcompetitie leider Nieuwland — op eigen veld nog wel — tegen een (eerste) forse nederlaag aangelopen. Wemeldinge won met 0—3! Zaamslag kwam mede door de eigen zege op Waarde (2—1) gelijk in punten met de leiders (maar speelde twee wedstrijden meer). Het blijft nu afwachten hoe Nieuwland het er volgende week tegen Zaamslag afbrengt! Heinkenszand - Colijnsplaatse Boys werd afgelast. 9-12-72

Nieuwland 1	13	8	4	1	20	18- 9
Zaamslag 1	14	9	2	3	20	28-11
Wemeldinge	14	8	3	3	19	28-16
Nieuwdorp 1	14	7	4	3	18	32-18
Heinkenszand 1	11	5	3	3	13	21-19
Arnemuiden 2	12	5	2	5	12	17-16
Veere 1	11	5	1	5	11	23-24
Colijnspl. Boys 1	11	4	3	4	11	17-22
WIK 1	13	5	1	7	11	22-20
Sluis 1	13	5	1	7	11	25-25
's-H. A.kerke 1	14	2	5	7	9	21-38
Waarde 1	13	2	3	8	7	17-27
Meeuwen 2	13	1	2	10	4	15-39

ZAAMSLAG - WAARDE — De enorme inzet van Waarde heeft het Zaamslag nog erg moeilijk gemaakt. Na een kwartier namen de bezoekers zelfs verrassend de leiding. Enig aarzelen in de Zaamslag-verdediging na een terugspeelbal, doelman Adrie van den Ende die de bal losliet en een attente Piet Bom, die voor 0—1 zorgde.
Vijf minuten waren voldoende voor Zaamslag om de strijd te beslissen. In de 30e minuut kopte Buyze de stand gelijk (1—1) en vijf minuten later werd het door dezelfde speler 2—1.
Na de rust probeerde Waarde het nog wel, maar de Zaamslag-verdediging bleef op het zware veld overeind en gaf nauwelijks kansen weg. Aan de andere kant deden zich echter ook weinig kansen voor, omdat de Zaamslag-voorwaartsen steeds in de buitenspelval liepen. Toch is de kleine Zaamslag zege wel verdiend.

4e klas E: Kloetinge V-Apollo IV Apollo n.o.g., Rillandia III-Kruiningen V 5-1 Yerseke III-Kruiningen IV 9-0. 9-12-72

Rillandia III	11	9	1	1	19	61- 9
Rillandia IV	11	8	1	2	17	38-12
Waarde II	9	6	2	1	14	30-12
Yerseke III	11	5	3	3	13	33-15
Krabbendijke III	9	4	3	2	11	46-16
Kloetinge V	9	2	3	4	7	16-17
Apollo IV	9	2	2	5	6	15-36
Kruiningen IV	9	1	1	7	3	9-47
Kruiningen V	9	1	1	7	3	13-70
Kapelle IV	9	1	1	7	3	16-43

MIDDELBURG — In de eerste klas van de Zeeuwse zaterdagcompetitie lijkt de spanning rond de twee degradatieplaatsen nog meer te gaan toenemen, want Meeuwen 2 kwam tot zijn tweede overwinning tegen Colijnsplaatse Boys (2-0). 's-Heer Arendskerke verzamelde ook nog een punt in de derby in Heinkenszand (0-0), terwijl Sluis bij WIK verloor (2-0).
Nieuwdorp kwam ook op 20 punten (naast Nieuwland en Zaamslag) door een 2-1 zege op Arnemuiden 2.
De belangrijke wedstrijden Nieuwland - Zaamslag en Veere - Wemeldinge werden afgelast. 16-12-72

Nieuwland 1	13	8	4	1	20	18- 9
Zaamslag 1	14	9	2	3	20	28-11
Nieuwdorp 1	15	8	4	3	20	34-19
Wemeldinge 1	14	8	3	3	19	28-16
Heinkenszand 1	12	5	4	3	14	21-19
WIK 1	14	6	1	7	13	24-20
Arnemuiden 2	13	5	2	6	12	18-18
Veere 1	11	5	1	5	11	23-24
Colijnspl. Boys 1	12	4	3	5	11	17-24
Sluis 1	14	5	1	8	11	25-27
's-Heer Arendsk. 1	15	2	6	7	10	21-38
Waarde 1	13	2	3	8	7	17-27
Meeuwen 2	14	2	2	10	6	17-39

4e klas E: Apollo 4 - Rillandia 4 1-3, Kruiningen 5 - Kapelle 4 4-5, Rillandia 3 - Yerseke 3 1-0, Waarde 2 - Krabbendijke 3 4-0. 16-12-72

Rillandia 3	12	10	1	1	21	62- 9
Rillandia 4	12	9	1	2	19	41-13
Waarde 2	10	7	2	1	16	34-12
Yerseke 3	12	5	3	4	13	33-16
Krabbendijke 3	10	4	3	3	11	46-20
Kloetinge 5	9	2	3	4	7	16-17
Apollo 4	10	2	2	6	6	16-39
Kapelle 4	10	2	1	7	5	21-47
Kruiningen 4	9	1	1	7	3	9-47
Kruiningen 5	10	1	1	8	3	17-75

Zeven Meeuwen II-spelers maakten er tegen Waarde uit liefst 6-2 van

MIDDELBURG — De strijd in de eerste klas van de Zeeuwse zaterdagcompetitie lijkt zich te gaan toespitsen tussen Nieuwland en Zaamslag. Nieuwland nam zaterdag twee punten voorsprong op het niet spelende Zaamslag door een 1-0 zege in Heinkenszand, terwijl Nieuwdorp uit de kopgroep werd gekegeld door 's-Heer-Arendskerke (5-1). WIK viel nog verder terug door een 2-1 nederlaag thuis tegen Waarde. Veere liet het thuis onverwacht afweten tegen Colijnsplaatse Boys (1-2), Arnemuiden 2 en Sluis speelden 1-1. 6-1-73

Nieuwland 1	14	9	4	1	22	19- 9
Zaamslag 1	14	9	2	3	20	28-11
Nieuwdorp 1	16	8	4	4	20	35-24
Wemeldinge 1	14	8	3	3	19	28-16
Heinkenszand 1	13	5	4	4	14	21-20
Colijnspl. B. 1	13	5	3	5	13	19-25
Arnemuiden 2	14	5	3	6	13	19-19
WIK 1	15	6	1	8	13	25-22
Sluis 1	15	5	2	8	12	26-28
's-H.-A.-Kerke 1	16	3	6	7	12	26-39
Veere 1	12	5	1	6	11	24-26
Waarde 1	14	3	3	8	9	19-28
Meeuwen 2	14	2	2	10	6	17-39

WIK - WAARDE — Een slechte en harde wedstrijd, die werd ontsierd door te veel overtredingen en te weinig voetbal. Voor de rust was WIK nog de beste ploeg en nam door Jaap Matthijsse een 1-0 voorsprong. Hans Kuijper bepaalde hierna de ruststand op 1-1. Na de rust kwam WIK nauwelijks meer uit de verdediging. De strijd werd steeds harder, waardoor Jaap Matthijsse nog vroegtijdig de kleedkamer kon opzoeken. In de 32e minuut greep Waarde nog net twee punten toen de vrijstaande Kuijper moeiteloos kon scoren (1-2). 6-1-73

4e klas E: Krabbendijke 3-Kruiningen 4 afg., Rillandia 4-Kruiningen 5 9-0, Waarde 2-Kapelle 4 2-0. 6-1-73

Rillandia 3	12	10	1	1	21	62- 9
Rillandia 4	13	10	1	2	21	40-13
Waarde 2	11	8	2	1	18	36-12
Yerseke 3	12	5	3	4	13	33-16
Krabbendijke 3	10	4	3	3	11	46-20
Kloetinge 5	9	2	3	4	7	16-17
Apollo 4	10	2	2	6	6	16-39
Kapelle 4	11	2	1	8	5	21-49
Kruiningen 4	9	1	1	7	3	9-47
Kruiningen 5	11	1	1	9	3	17-84

MIDDELBURG — In de eerste klas van de Zeeuwse zaterdagcompetitie verspeelde leider Nieuwland al weer een punt. In Colijnsplaat werd 0-0 gespeeld, waardoor de leiders nog maar één verliespunt minder hebben dan Zaamslag, dat niet speelde. Omdat de wedstrijd tegen Veere afgelast werd. Onderaan veranderde er niets, want Meeuwen 2 verloor in Heinkenszand (1-0) en Waarde bleef thuis achter met een 0-3 nederlaag na het Arnemuiden-2 bezoek. 13-1-73

Ie klas:

Nieuwland 1	15	9	5	1	23	19- 9
Zaamslag 1	14	9	2	3	20	28-11
Nieuwdorp 1	16	8	4	4	20	35-24
Wemeldinge 1	14	8	3	3	19	28-16
Heinkenszand 1	14	6	4	4	16	22-20
Arnemuiden 2	15	6	3	6	15	22-19
Colijnspl. Boys 1	14	5	4	5	14	19-25
WIK 1	15	6	1	8	13	25-22
Sluis 1	15	5	2	8	12	26-28
's-H.-A'kerke 1	16	3	6	7	12	26-39
Veere 1	12	5	1	6	11	24-26
Waarde 1	15	3	3	9	9	19-31
Meeuwen 2	15	2	2	11	6	17-40

WAARDE - ARNEMUIDEN 2:
Een technisch beter Arnemuiden heeft een zonder inzet spelend Waarde verdiend en vrij gemakkelijk naar een 0-3 nederlaag gespeeld. Dies Marijs zorgde al na 20 minuten voor een 0-1 voorsprong en toen doelman Wever in de 40e minuut blunderde was het voor spits Jan de Nooijer niet moeilijk meer (0-2).
Linksbuiten Jan de Nooijer bracht na 20 minuten in de tweede helft de eindstand op 0-3. 13-1-73

4e klas E: Apollo 4 - Krabbendijke 3 afg., Kloetinge 5 - Kapelle 4 4-0, Kruiningen 4 - Kruiningen 5 0-0, Yerseke 3 - Waarde 2 2-1. 13-1-73

Rillandia 3	12	10	1	1	21	62- 9
Rillandia 4	13	10	1	2	21	50-13
Waarde 2	12	8	2	2	18	37-14
Yerseke 3	13	6	3	4	15	35-17
Krabbendijke 3	10	4	3	3	11	46-20
Kloetinge 5	10	3	3	4	9	20-17
Kapelle 4	12	2	1	9	5	21-53
Apollo 4	10	2	2	6	4	16-39
Kruiningen 4	10	1	2	7	4	9-47
Kruiningen 5	12	1	2	9	4	17-84

*) 2 winstpunten in mindering.

4e klas E: Apollo 4-Waarde 2 1-1, Krabbendijke 3-Kruiningen 5 12-1, Kruiningen 4-Kloetinge 5 7-4. 20-1-73

Rillandia 3	12	10	1	1	21	62- 9
Rillandia 4	13	10	1	2	21	50-13
Waarde 2	13	8	3	2	19	38-15
Yerseke 3	13	6	3	4	15	35-17
Krabbendijke 3	11	5	3	3	13	58-21
Kloetinge 5	11	3	3	5	9	24-24
Kruiningen 4	11	2	2	7	6	16-51
Apollo 4	11	2	3	6	5*	17-40
Kapelle 4	12	2	1	9	5	21-53
Kruiningen 5	13	1	2	10	4	18-96

*) 2 winstpunten in mindering.

MIDDELBURG — In de eerste klas van de Zeeuwse zaterdagcompetitie kwam Meeuwen 2 tot een verrassend grote overwinning in Waarde (2-6), zodat de ploeg nog niet helemaal verloren is. De concurrentie van Nieuwland en Zaamslag (beiden speelden niet want WIK-Zaamslag werd afgelast en Nieuwland was vrij) liet weer steken vallen. Nieuwdorp is helemaal van slag. Op eigen veld werd met 2-5 van Sluis verloren en Heinkenszand werd ook al op eigen veld geklopt. Colijnsplaatse Boys won met 0-3. Wemeldinge en 's-Heer-Arendskerke speelden 3-3 en ook Arnemuiden 2-Veere eindigde onbeslist (11). 20-1-73

Nieuwland 1	15	9	5	1	23	19- 9
Zaamslag 1	14	9	2	3	20	28-11
Wemeldinge 1	15	8	4	3	20	31-19
Nieuwdorp 1	17	8	4	5	20	37-29
Heinkenszand 1	15	6	4	5	16	22-23
Colijnspl. Boys 1	15	6	4	5	16	22-25
Arnemuiden 2	16	6	4	6	16	23-20
Sluis 1	16	6	2	8	14	31-30
WIK 1	15	6	1	8	13	25-22
Veere 1	13	5	2	6	12	25-27
's. H. A. kerke	17	3	7	7	13	29-42
Waarde 1	16	3	3	10	9	21-37
Meeuwen 2	16	3	2	11	8	23-42

WAARDE-MEEUWEN 2 — Liefst zeven Meeuwen-spelers troffen zaterdagmiddag doel in Waarde en hadden daarmede een aandeel in de verdiende, maar geflatteerde 2-6 overwinning van hun ploeg. De rust ging in met een 0-2 voorsprong door Leo Flipse en Huybregtse. Melis, Van de Broeke en De Kam vergrootten de voorsprong na rust tot 0-5, waarna Lievense maar in eigen doel schoot (1-5). Via Dingemanse werd het toen nog 1-6 en de eindstand werd acht minuten voor tijd bereikt door Houtekamer, die het enige echte Waarde-doelpunt op zijn naam schreef (2-6). 20-1-73

MIDDELBURG — In de eerste klas van de Zeeuwse zaterdagcompetitie zorgde 's-Heer-Arendskerke voor de verrassing van de dag. Zaamslag werd verdiend met 3-1 verslagen, waardoor leider Nieuwland zijn voorsprong tot drie punten zag groeien. De Arnemuiden-reserves wonnen met 0-2 in Colijnsplaat.

Nieuwland I	15	9	5	1	23	19- 9
Zaamslag I	15	9	2	4	20	29-14
Wemeldinge I	15	8	4	3	20	31-19
Nieuwdorp I	17	8	4	5	20	37-29
Arnemuiden II	17	7	4	6	18	25-20
Heinkenszand I	15	6	4	5	16	22-23
Colijnspl. Boys I	16	6	4	6	16	22-27
's-H.-A'kerke I	18	4	7	7	15	32-43
Sluis I	16	6	2	8	14	31-30
WIK I	15	6	1	8	13	25-22
Veere I	13	5	2	6	12	25-27
Waarde I	16	3	3	10	9	21-37

4e klas B: Rillandia 3 - Kloetinge 5 0-0. 27-1-73

Rillandia 3	13	10	2	1	22	62- 9
Rillandia 4	13	10	1	2	21	50-13
Waarde 2	13	8	3	2	19	38-15
Yerseke 3	13	6	3	4	15	35-17
Krabbendijke 3	11	5	3	3	13	58-21
Kloetinge 5	12	3	4	5	10	24-24
Kruiningen 4	11	2	2	7	6	16-51
Apollo 4	11	2	3	6	5*	17-40
Kapelle 4	12	2	1	9	5	21-53
Kruiningen 5	13	1	2	10	4	18-96

MIDDELBURG — Na de verrassende nederlaag van Zaamslag vorige week in de eerste klas van de Zeeuwse zaterdagcompetitie (3-2 in 's-Heer-Arendskerke) werd nu leider Nieuwland het slachtoffer van zo'n verrassing. Op eigen veld nog wel werd met 0-1 verloren van WIK. De schade bleef tot een punt beperkt, want Zaamslag bleef tegen Nieuwdorp steken op 1-1. Onderaan lijkt Waarde weer aan de traditionele opmars begonnen, want in Veere wonnen de Bevelanders met 0-3. Min of meer ten koste van Meeuwen 2, dat tegen Arnemuiden 2 gelijkspeelde (2-2). Colijnsplaatse Boys en Heinkenszand speelden ook 2-2, evenals Wemeldinge en Sluis. 3-2-73

Nieuwland 1	16	9	5	2	23	19-10
Zaamslag 1	16	9	3	4	21	30-15
Wemeldinge 1	16	8	5	3	21	33-21
Nieuwdorp 1	18	8	5	5	21	38-30
Arnemuiden 2	18	7	5	6	19	27-22
Heinkenszand 1	16	6	5	5	17	24-25
Colijnspl. Boys 1	17	6	5	6	17	24-29
WIK 1	16	7	1	8	15	26-22
Sluis 1	17	6	3	8	15	33-32
's H. A.. Kerke 1	18	4	7	6	15	32-43
Veere 1	14	5	2	7	12	25-30
Waarde 1	17	4	3	10	11	24-37
Meeuwen 2	17	3	3	11	9	25-44

VEERE-WAARDE — Waarde begon overrompelend. Binnen een half uur leidden de bezoekers met 0-3. Een klap waar Veere niet meer overeen kwam.
Door Kees Braam werd het 0-1. Chri Houtekamer maakte er 0-2 van en in de 28e minuut schiet Kees Braam uit een strafschop de Waarde-voorsprong beslissend op 0-3.

4e klas E: Kloetinge 5-Apollo 4 3-0, Kruiningen 4-Kruiningen 5 2-3, Waarde 2-Rillandia 3 3-3. 3-2-73

Rillandia 3	14	10	3	1	23	65-12
Rillandia 4	13	10	1	2	21	50-13
Waarde 2	14	8	4	2	20	41-18
Yerseke 3	13	6	3	4	15	35-17
Krabbendijke 3	11	5	3	3	13	58-21
Kloetinge 5	13	4	4	5	12	27-24
Kruiningen 4	12	2	2	8	6	18-54
Kruiningen 5	14	2	2	10	6	21-98
Apollo 4	12	2	3	7	5*	17-43
Kapelle 4	12	2	1	9	5	21-53

*) 2 winstpunten in mindering.

Foto: een aanval van Waarde. 10-2-73

WAARDE TASTTE POSITIE VAN NIEUWLAND NIET AAN

MIDDELBURG — Nieuwland heeft in de eerste klas van de Zeeuwse zaterdagcompetitie zijn leiderspositie goed verdedigd. De moeilijke uitwedstrijd naar Waarde werd met 1-2 gewonnen. Zaamslag blijft uiteraard goed volgen met een 3-0 overwinning op Heinkenszand en ook Wemeldinge handhaaft zijn tweede plaats door een 1-2 zege in Nieuwdorp. Arnemuiden 2-'s-Heer Arendskerke, Sluis-Veere en WIK-Meeuwen 2 werden afgelast.

Nieuwland 1	17	10	5	2	25	21-11
Zaamslag 1	17	10	3	4	23	33-15
Wemeldinge 1	17	9	5	3	23	35-22
Nieuwdorp 1	19	8	5	6	21	39-32
Arnemuiden 2	18	7	5	6	19	27-22
Heinkenszand 1	17	6	5	6	17	24-28
Colijnspl. Boys 1	17	6	5	6	17	24-29
WIK 1	16	7	1	8	15	26-22
Sluis 1	17	6	3	8	15	33-32
's-H.Arendskerke 1	18	4	7	7	15	32-43
Veere 1	14	5	2	7	12	25-30
Waarde 1	18	4	3	11	11	25-39
Meeuwen 2	17	3	3	11	9	25-44

MIDDELBURG — In de eerste klas van de Zeeuwse zattrdagcompetitie werd slechts een wedstrijd gespeeld. Zaamslag gebruikte die inhaalwedstrijd om in punten gelijk te komen met leider Nieuwland. Zaamslag won op eigen veld met 2-0 van Veere.

Nieuwland 1	17	10	5	2	26	21-11
Zaamslag 1	18	11	3	4	25	35-15
Wemeldinge 1	17	9	5	3	23	35-22
Nieuwdorp 1	19	8	5	6	21	39-32
Arnemuiden 2	18	7	5	6	19	27-22
Heinkenszand 1	17	6	5	6	17	24-28
Colijnspl. Boys 1	17	6	5	6	17	24-19
WIK 1 17-2-73	16	7	1	8	15	26-22
Sluis 1	17	6	3	8	15	33-32
's H. A.kerke 1	18	4	7	7	15	32-43
Veere 1	15	5	2	8	12	25-3[illegible]
Waarde 1	18	4	3	11	11	25-3[illegible]
Meeuwen 2	17	3	3	11	9	25-[illegible]

MIDDELBURG — Waarde haalde vorige week in de eerste klas van de Zeeuwse zaterdagcompetitie een flinke stunt uit door in Veere met 0-3 te winnen. Toen reeds werd de vraag gesteld of dit een begin was van de jaarlijkse Waarde-opmars. Waarde zal dat nu waar kunnen maken. Leider Nieuwland komt in Waarde op bezoek. Alle ingrediënten zijn aanwezig voor een stevig voetbalgerecht. Zaamslag zal met veel moeite opnieuw toch eindelijk eens op eigen veld voor de volle winst moeten zorgen. Heinkenszand komt naar Zeeuwsch-Vlaanderen.

Programma:

1E klas: 9-2-73

Arnemuiden 2 - 's-Heer Arendskerke I (15.45); Nieuwdorp I - Wemeldinge I (14.00); Sluis I - Veere I (15.45); Waarde I - Nieuwland I (15.30); WIK I - Meeuwen 2 (15.45); Zaamslag I - Heinkenszand I

WAARDE-NIEUWLAND — Beide ploegen schotelden een uiterst boeiend duel voor. Er werd met grote inzet gespeeld. Waarde had meestal een veldoverwicht, maar bleek toch al moeilijk tot scoren te komen. Na 10 minuten had Dek al pech toen hij de lat trof, maar Waarde nam na 30 minuten de leiding door Chris Houtekamer. Tien minuten later bracht Ko Baas de ruststand op 1-1.

Waarde speelde na rust fel aanvallend. Doelpunten bleven echter uit en een kwartier voor tijd schoot Cornelisse Nieuwland op 1-2. Het gelijkspel kwam er in de slotfase net niet meer uit, want Braam schoot toen op de paal.

MIDDELBURG — In de eerste klas van de Zeeuwse zaterdagcompetitie is Nieuwland zijn twee punten voorsprong op Zaamslag kwijt. De Zeeuwsvlamingen speelden zelf niet, maar kwamen toch gelijk, omdat Nieuwland thuis met 0-1 van Veere verloor. Meeuwen 2 kwam ook niet in het veld, maar raakte ook meer achter, want ook Waarde voegde weer een punt aan zijn totaal toe door een 1-1 tegen Nieuwdorp. Heinkenszand blijft niet onder de top door een 2-1-zege op WIK.

Nieuwland 1	18	10	5	3	26	21-12
Zaamslag 1	18	11	3	4	25	35-15
Wemeldinge 1	17	9	5	3	23	35-22
Nieuwdorp 1	20	8	6	6	22	40-33
Arnemuiden 2	18	7	5	6	19	27-22
Heinkenszand 1	18	7	5	6	19	26-29
Colijnspl. Boys 1	17	6	5	6	17	24-29
WIK 1	17	7	1	9	15	27-24
Sluis 1	17	6	3	8	15	33-32
's. H. A.-kerke 1	18	4	7	7	15	32-43
Veere 1	16	6	2	8	14	26-32
Waarde 1	19	4	4	11	12	26-40
Meeuwen 2	17	3	3	11	9	25-44

NIEUWLAND-VEERE — Beide ploegen kregen slechts een werkelijke reële scoringskans. Veere won verdiend, want juist die ene kans benutte de bezoekers. Direct na de hervatting opende Veere de aanval met een snelle uitval. Doelman Johan Fritz kwam wel goed uit zijn doel; maar met een lob scoorde Piet Goedbloed 0-1.

Nieuwland had wel een veldoverwicht, maar kon zich geen gevaarlijke kansen scheppen. De enige kans voor Nieuwland kwam zes minuten voor tijd. Ko Crucq slaomde alleen langs de Veereverdediging, omspeelde ook nog de doelman, maar schoot toen naast het lege doel.

HEINKENSZAND-WIK — De wind maakte goed voetbal onmogelijk maar Heinkenszand won verdiend, omdat de thuisclub net iets gevaarlijker was. De weer herstelde Peter Mol bezorgde de aanval meer vaart en scoorde tien minuten voor rust 1-0. Hoewel tegen de wind was WIK na de rust toch iets beter en kwam na een kwartier dankzij een blunderende achterhoede op 1-1 door Daan Ooms. Ko van Maldegem — ook al lange tijd geblesseerd geweest — verving in de tweede helft Piet de Smit. Pas vijf minuten voor het einde kon weer de gevaarlijke Peter Mol de niet onverdiende winnende treffer scoren (2-1). 3-3-73

WAARDE-NIEUWDORP — Waarde was in de eerste helft sterker. De Nieuwdorp-verdediging gaf echter weinig of geen kansen weg en zo kon het gebeuren, dat in de laatste minuut Nieuwdorp zelfs nog op voorsprong kwam door Schrier (0-1).

Waarde zette de zaken twee minuten na rust al weer recht toen Dek 1-1 scoorde.

De bezoekers waren na rust wel iets sterker, mede doordat het Waarde aan voldoende conditie ontbreekt, maar de eindstand bleef — en wel terecht — op 1-1.

4e klas E: Krabbendijke 3-Yerseke 3 2-4, Kruiningen 4-Kapelle 4 0-2, Rillandia 4-Waarde 2 1-1, Apollo 4-Kruiningen 5 1-5. 3-3-73

Rillandia 3	14	10	3	1	23	65-	12
Rillandia 4	14	10	2	2	22	51-	14
Waarde 2	15	8	5	2	21	42-	19
Yerseke 3	14	7	3	4	17	39-	19
Krabbendijke 3	12	5	3	4	13	61-	26
Kloetinge 5	13	4	4	5	12	27-	24
Kruiningen 5	15	3	2	10	8	27-	100
Kapelle 4	13	3	1	9	7	23-	53
Kruiningen 4	13	2	2	9	6	18-	56
Apollo 4	13	2	3	8	5*	18-	58

*) 2 winstpunten in mindering.

MIDDELBURG — In de eerste klas van de Zeeuwse zaterdagcompetitie liet Zaamslag verrassend weer een punt achter ten opzichte van de leiders. Nieuwland won met 3-1 van Sluis en Wemeldinge won met 3-2 van Heinkenszand, terwijl Zaamslag — met veel pech — met 1-1 gelijkspeelde tegen Arnemuiden 2.
Meeuwen 2 hield de deur naar degradatie op een kier dankzij de 1-0 winst op Veere. WIK blijft middenmoter door een 2-0 zege op Colijnsplaatse Boys. 10-3-73

Nieuwland 1	19	11	5	3	27	24-13
Zaamslag 1	19	11	4	4	26	36-16
Wemeldinge 1	18	10	5	3	25	38-24
Nieuwdorp 1	20	8	6	6	22	40-33
Arnemuiden 2	19	7	6	6	20	28-23
Heinkenszand 1	19	7	5	7	19	28-32
Colijnspl. Boys 1	18	6	5	7	17	24-31
WIK 1	18	8	1	9	17	29-24
Sluis 1	18	6	3	9	15	34-35
's-H. A. kerke 1	18	4	7	7	15	32-43
Veere 1	17	6	2	9	14	26-33
Waarde 1	19	4	4	11	12	26-40
Meeuwen 2	18	4	3	11	11	26-44

4e klas E: Kloetinge 5 - Rillandia 4 0-2, Krabbendijke 3 - Rillandia 3 5-1, Kruiningen 4 - Waarde 2 1-3, Yerseke 3 - Apollo 4 6-0. 10-3-73

Rillandia 4	15	11	2	2	24	53-	14
Rillandia 3	15	10	3	2	23	66-	17
Waarde 2	16	9	5	2	23	45-	20
Yerseke 3	15	8	3	4	19	45-	19
Krabbendijke 3	13	6	3	4	15	66-	27
Kloetinge 5	14	4	4	6	12	27-	26
Kruiningen 5	15	3	2	10	8	27-	100
Kapelle 4	13	3	1	9	7	23-	53
Kruiningen 4	14	2	2	10	6	19-	59
Apollo 4	14	2	3	9	*5	18-	64

*) 2 winstpunten in mindering.

MIDDELBURG — Behalve dat leider Nieuwland in de eerste klas van de Zeeuwse zaterdagcompetitie zich Zaamslag van het lijf wist te houden (0—0), was het toch een goede dag, omdat Wemeldinge op een grotere afstand werd gezet als gevolg van de 1—0 nederlaag, die de ploeg in Colijnsplaat kreeg te slikken. 17-3-73

Meeuwen 2 bleef met de 4—0 nederlaag weer wat verder achter, temeer omdat de concurrentie punten verzamelde. Waarde speelde 2—2 in Heinkenszand en Veere kwam met een punt uit Sluis terug (0—0). Ook 's-Heer-Arendskerke werd een punt rijker dankzij de 2—2 bij Arnemiuden 2.

Nieuwland 1	20	11	6	3	28	24-13
Zaamslag 1	20	11	5	4	27	36-16
Wemeldinge 1	19	10	5	4	25	38-25
Nieuwdorp 1	20	8	6	6	22	40-33
Arnemuiden 2	20	7	7	6	21	30-25
Heinkenszand 1	20	7	6	7	20	30-34
WIK 1	19	9	1	9	19	33-24
Colijnspl. Boys	19	7	5	7	19	25-31
Sluis 1	19	6	4	9	16	34-35
's-H.-A-kerke 1	19	4	8	7	16	34-45
Veere 1	18	6	3	9	15	26-33
Waarde 1	20	4	5	11	13	28-42
Meeuwen 2	19	4	3	12	11	26-48

4e klas E: Kapelle 4-Rillandia 4 0-8, Kruiningen 5-Yerseke 3, Kruiningen n.o.g. 17-3-73

Rillandia 4	16	12	2	2	26	61-	14
Rillandia 3	15	10	3	2	23	66-	17
Waarde 2	16	9	5	2	23	45-	20
Yerseke 3	15	8	3	4	19	45-	19
Krabbendijke 3	13	6	3	4	15	66-	27
Kloetinge 5	14	4	4	6	12	27-	26
Kruiningen 5	15	3	2	10	8	27-	100
Kapelle 4	14	3	1	10	7	23-	61
Kruiningen 4	14	2	2	10	6	19-	59
Apollo 4	14	2	3	9	5*	18-	64

*) 2 winstpunten in mindering.

HEINKENSZAND - WAARDE — Een weinig fraaie wedstrijd. Waarde speelde keihard, waardoor scheidsrechter Koeijvoets uit Vlissingen een drukke middag had. De arbiter zag toch kans het spel min of meer in goede banen te leiden, al moest hij al na een kwartier spelen A. Dek van Waarde wegens natrappen tegen doelman Hartinck van Heinkenszand uit het veld sturen. Dezelfde speler had al na drie minuten spelen Waarde verassend op 0—1 gebracht, nadat hij een terugspeelbal had onderschept. De vele vrije trappen ontsierden de wedstrijd, maar tien minuten voor rust kwam Heinkenszand gelijk door Kees Lansen.
Na de rust eenzelfde speelbeeld. Verzorger Hannewijk van Heinkenszand had een drukke middag. In de 20e minuut raakte Piet van der Does geblesseerd en moest zich laten vervangen door Jan de Wilde. Direct hierna scoorde Braam tegen de verhouding 1—2 en in de 30e minuut kwam het verdiende gelijkspel toen de in moeilijkheden gebrachte verdediger Zaman van Waarde in eigen doel schoot (2—2). Een wedstrijd om erg snel te vergeten. 17-3-73

MIDDELBURG — Met in het vooruitzicht volgende week de wedstrijd Wemeldinge - Nieuwland neemt de strijd om de titel in de eerste klas van de Zeeuwse zaterdagcompetitie toch een verrassende wending. Nieuwland zelf won met 1-0 van Heinkenszand, maar Zaamslag werd nu onverwacht op eigen veld verslagen door Wemeldinge (1-2). Onderaan blijft de toestand onveranderd spannend. Alleen Waarde kwam er het beste af met een 0-1 zege op Arnemuiden II. Veere speelde 1-1 in Colijnsplaat, Sluis en 's-Heer-Arendskerke speelden 2-2 en Meeuwen II kwam in Nieuwdorp tot 3-3. 24-3-73

Nieuwland I	21	12	6	3	30	25-13
Wemeldinge I	20	11	5	4	27	40-26
Zaamslag I	21	11	5	5	27	37-18
Nieuwdorp I	21	8	7	6	23	43-36
Arnemuiden II	21	7	7	7	21	30-26
Colijnspl. B. I	20	7	6	7	20	26-32
Heinkenszand I	21	7	6	8	20	30-35
WIK I	19	9	1	9	19	33-24
's-H.-Arendsk.	20	4	9	7	17	36-47
Sluis I	20	6	5	9	17	36-37
Veere I	19	6	4	9	16	27-34
Waarde I	21	5	5	11	15	29-42
Meeuwen II	20	4	4	12	12	29-51

ARNEMUIDEN II - WAARDE. Waarde won verdiend in Arnemuiden. De Arnemuiden-reserves waren duidelijk wat minder in de opbouw en de afwerking. Waarde kreeg ook de meeste kansen en 20 minuten na de rust verlengde Piet Bom met het hoofd een vrije trap van Kuijper en het bleek genoeg voor de volle winst (0-1). 24-3-73

4E KLAS E: Apollo 4 - Krabbendijke 3 0-6, Kruiningen 4 - Rillandia 4 0-5, Yerseke 3 - Kloetinge 5 1-0. 24-3-73

Rillandia 4	17	13	2	2	28	66-14
Rillandia 3	16	11	3	2	25	75-17
Waarde 2	16	9	5	2	23	45-20
Yerseke 3	16	9	3	4	21	46-19
Krabbendijke 3	14	7	3	4	17	72-27
Kloetinge 5	15	4	4	7	12	27-27
Kruiningen 5	15	3	2	10	8	27-100
Kapelle 4	14	3	1	10	7	23-61
Kruiningen 4	16	2	2	12	6	19-73
Apollo 4 +)	15	2	3	10	5	18-60

+) 2 winstpunten in mindering.

4e klas E: Kapelle 4-Apollo 4 0-1, Kloetinge 5-Waarde 2 0-0, Rillandia 4-Krabbendijke 3 6-1. Rillandia 4 kampioen.

Rillandia 4	18	14	2	2	30	72-15
Rillandia 3	16	11	3	2	25	75-17
Waarde 2	17	9	6	2	24	45-20
Yerseke 3	16	9	3	4	21	46-19
Krabbendijke 3	15	7	3	5	17	73-33
Kloetinge 5	16	4	5	7	13	27-27
Kruiningen 5	15	3	2	10	8	27-100
Kapelle 4	15	3	1	11	7	23-62
Apollo 4	16	3	3	10	7*	19-60
Kruiningen 4	16	2	2	12	6	19-73

* 2 winstpunten in mindering. 31-3-73

MIDDELBURG — In de eerste klas van de Zeeuwse zaterdagcompetitie zette Nieuwland een belangrijke stap op weg naar zijn kampioenschap. In Wemeldinge werd knap met 0-1 gewonnen. Zaamslag houdt zijn kleine kans door de 0-1 winst bij Meeuwen 2.
De staartploegen hadden een slechte dag, want behalve het Meeuwen-verlies bleef ook Waarde zonder punten dankzij een 1-0 nederlaag in Sluis.
Veere verzamelde een punt tegen Heinkenszand. 's-Heer Arendskerke blijft op 17 punten en nog in de zorgen door een 3-2 nederlaag bij Colijnsplaatse Boys. WIK won met 1-0 van Nieuwdorp.

Nieuwland	22	13	6	3	32	26-13
Zaamslag	22	12	5	5	29	38-18
Wemeldinge	21	11	5	5	27	40-27
Nieuwdorp	22	8	7	7	23	43-37
Col. Boys	21	8	6	7	22	29-34
WIK	20	10	1	9	21	34-24
Arnemuiden 2	21	7	7	7	21	30-26
Heinkenszand	22	7	7	8	21	31-36
Sluis	21	7	5	9	19	37-37
Veere	20	6	5	9	17	28-35
's-H. Arendsk.	21	4	9	8	17	38-50
Waarde	22	5	5	12	15	29-43
Meeuwen 2	21	4	4	13	12	29-52

SLUIS-WAARDE 31-3-73
Sluis was vrijwel de hele wedstrijd sterker, maar een hard verdedigend Waarde hield de schade beperkt. Scheidsrechter De Feijter hield de touwtjes erg strak. Sluis was de meest gevaarlijke ploeg en de beslissing viel al na 11 minuten door een treffer van Hans Vercouteren (1-0).

MIDDELBURG — Nieuwdorp heeft Nieuwland laten struikelen: alles was klaar voor het kampioenschap van Nieuwland, maar bij buurman Nieuwdorp werden de leiders volkomen verdiend naar een 3-1 nederlaag gespeeld. Wemeldinge kwam daardoor tot op één punt van Nieuwland, door de 2-0 zege op Arnemuiden 2. Zaamslag bereikte die hoopgevende uitgangspositie niet, want geheel onverwacht werden de Zeeuws-Vlamingen op eigen veld door Colijnsplaatse Boys verslagen (1-4). 7-4-73
De degradatie is ook nog beslist, want Veere kwam zelfs thuis tegen WIK niet tot scoren en verloor in een vervelende wedstrijd met 0-1. 's-Heer-Arendskerke besliste toch vrijwel over de degradatie, want de 3-0 overwinning op Waarde lijkt voor de laatste en Meeuwen 2 beslissend. Als Veere uit de laatste drie wedstrijden nog twee punten haalt is de zaak voor die twee beslist. Sluis verloor met 2-1 in Heinkenszand.

Nieuwland 1	23	13	6	4	32	27-16
Wemeldinge 1	22	12	5	5	29	42-27
Zaamslag 1.	23	12	5	6	29	39-22
Nieuwdorp 1	23	9	7	7	25	46-38
Colijnspl. Boys 1	22	9	6	7	24	33-35
WIK 1	21	11	1	9	23	35-24
Heinkenszand 1	23	8	7	8	23	33-37
Arnemuiden 2	22	7	7	8	21	30-28
Sluis 1	22	7	5	10	19	38-33
's-H.A.kerke 1	22	6	9	8	19	41-50
Veere 1	21	6	5	10	17	28-36
Waarde 1	23	5	5	13	15	29-46
Meeuwen 2	21	4	4	13	12	29-52

's-HEER-ARENDSKERKE-WAARDE — Na een gelijkopgaande eerste kwartier trok de thuisclub het initiatief aan zich en in de 20e minuut bracht Jaco Nieuwenhuijze de stand op 1-0. Na rust had Waarde de wind mee. Met lange en hoge trappen voor het doel kwam er wel iets meer gevaar, maar 's-Heer-Arendskerke bleef beter voetballen. Toch duurde het tot de 25e minuut eer Arjaan van de Kreeke er 2-0 van kon maken en tien minuten later werd het door dezelfde speler 3-0.

4e klas E: Apollo 4 - Kruiningen 4 1-5, Kruiningen 5 - Kloetinge 5 2-2. 7-4-73

Rillandia 4	18	14	2	2	30	72-	15
Rillandia 3	16	11	3	2	25	75-	17
Waarde 2	17	9	6	2	24	45-	20
Yerseke 3	16	9	3	4	21	46-	19
Krabendijke 3	15	7	3	5	17	73-	33
Kloetinge 5	17	4	6	7	14	29-	29
Kruiningen 5	16	3	3	10	9	29-	102
Kruiningen 4	17	3	2	12	8	24-	74
Kapelle 4	15	3	1	11	7	23-	62
Apollo 4	17	3	3	11	7*	20-	65

*) 2 winstpunten in mindering.

MIDDELBURG — Hoewel het zelf niet moest spelen is Nieuwland nog onverwachts kampioen geworden van de eerste klas van de Zeeuwse zaterdagcompetitie. Na de 4—2 nederlaag van Wemeldinge bij het tegen degradatie vechtend Meeuwen 2 is Nieuwland onbereikbaar geworden. Meeuwen 2 stelde daarmede zijn degradatie nog even uit, want Veere is nog bereikbaar, maar heeft nu aan één punt genoeg om ook zeker te kunnen zijn van zijn plaats in de eerste klas. Waarde is wel reeds gedegradeerd naar de tweede klas, ondanks een 1—1 tegen Colijnsplaatse Boys. 's-Heer-Arendskerke verloor met 1—2 van WIK, en Heinkenszand en Arnemuiden 2 speelden 1—1.

Nieuwland 1	23	13	6	4	32	27-16
Wemeldinge	23	12	5	6	29	44-29
Zaamslag	23	12	5	6	29	39-22
Nieuwdorp	24	9	8	7	26	48-40
WIK 1	22	12	1	9	25	37-25
Colijnspl. Boys 1	23	9	7	7	25	34-36
Heinkenszand 1	24	8	8	8	24	34-38
Arnemuiden 2	23	7	8	8	22	31-29
Sluis 1	22	7	5	10	19	38-33
's-H.-A.'kerke 1	23	5	9	9	19	42-52
Veere 1	22	6	6	10	18	40-38
Waarde 1	24	5	6	13	16	30-47
Meeuwen 2	22	5	4	13	14	33-54

WAARDE - COLIJNPLAATSE BOYS — In de eerste helft was er geen krachtsverschil. Waarde nam na 25 minuten de leiding: het mooiste Waarde-doelpunt van dit seizoen werd gemaakt door Chris Houtekamer (1—0). Vijf minuten na rust maakten de boys gelijk door De Pree (1—1). De boys waren na rust beter, maar faalden in de afwerking. 14-4-73

4e klas E: Kapelle 4-Yerseke 3 0-8, Krabbendijke 3-Kruiningen 4 1-0, Kruiningen 5-Waarde 2 1-4, Rillandia 3-Apollo 4 6-1. 14-4-73

Rillandia 4	18	14	2	2	30	72-15
Rillandia 3	17	12	3	2	27	81-18
Waarde 2	18	10	6	2	26	49-21
Yerseke 3	17	10	3	4	23	54-19
Krabbendijke 3	16	8	3	5	19	74-33
Kloetinge 5	17	4	6	7	14	29-29
Kruiningen 5	17	3	3	11	9	30-106
Kruiningen 4	18	3	2	13	8	24-75
Kapelle 4	16	3	1	12	7	23-70
Apollo 4	18	3	3	12	7*	21-71

*) 2 winstpunten in mindering.

MIDDELBURG — Meeuwen 2 is nu ook gedegradeerd uit de eerste klas van de Zeeuwse zaterdagcompetitie. De reserves uit Zoutelande hebben zich de laatste weken stug verweerd, maar na de 1-2 nederlaag tegen kampioen Nieuwland is de zaak beslist. Zelfs bij winst hadden de groenwitten een trapje lager gemoeten, want Veere rekende met 4-1 af met Wemeldinge. Arnemuiden 2 - WIK werd afgelast.

Nieuwland 1	24	14	6	4	34	29-17
Zaamslag 1	23	12	5	6	29	39-22
Wemeldinge 1	24	12	5	7	29	45-35
Nieuwdorp 1	24	9	8	7	26	48-40
WIK 1 21-4-73	22	12	1	9	25	37-25
Col. Boys 1	23	9	7	7	25	34-36
Heinkenszand 1	24	8	8	8	24	34-28
Arnemuiden 2	23	7	8	8	22	31-29
Veere 1	23	7	6	10	20	34-39
Sluis 1	22	7	5	10	19	38-39
's-H.A'kerke 1	23	5	9	9	19	42-52
Waarde 1	24	5	6	13	16	30-47
Meeuwen 2	23	5	4	14	14	34-56

MIDDELBURG — In de eerste klas van de Zeeuwse zaterdagcompetitie worden de restantjes opgeruimd. Sluis won met 2-0 van Colijnsplaatse Boys en Zaamslag won met 0-3 van het thuisspelende WIK. Veere kwam met een 3-2 zege uit de bus tegen 's-Heer Arendskerke. 28-4-73

Nieuwland 1	24	14	6	4	34	29-17
Zaamslag 1	24	13	5	6	31	42-22
Wemeldinge 1	24	12	5	7	29	45-35
Nieuwdorp 1	24	9	8	7	26	48-40
WIK 1	23	12	1	10	25	37-28
Colijnspl. Boys 1	24	9	7	8	25	34-38
Heinkensz. 1	24	8	8	8	24	34-28
Arnemuiden 2	23	7	8	8	22	31-29
Veere 1	24	8	6	10	22	37-41
Sluis 1	23	8	5	10	21	40-39
's-H.-A.kerke 1	24	5	9	10	19	44-55
Waarde 1	24	5	6	13	16	30-47
Meeuwen 2	23	5	4	14	14	34-56

4e klas E: Kapelle 4-Krabbendijke 3 1-4. 28-4-73

Rillandia 4	18	14	2	2	30*	73-15
Rillandia 3	17	12	3	2	27	81-18
Waarde 3	18	10	6	2	26	49-21
Yerseke 3	17	10	3	4	23	54-19
Krabbendijke 3	17	9	3	5	21	79-36
Kloetinge 5	17	4	6	7	14	29-29
Kruiningen 5	17	3	3	11	9	30-106
Kruiningen 4	18	3	2	13	8	25-76
Kapelle 4	17	3	1	13	7	24-74
Apollo 4	18	3	3	12	7*	21-71

*) 2 winstpunten in mindering.

Voetbalnieuws. 14/3

Evenals in 1970 is Krabbendijke winnaar geworden van het toernooi om de Coup de Reimerswaal. Met 3 overwinningen en 2 gelijke spelen kwamen zij op een totaal van 8 punten. Kruiningen werd verrassend tweede, Rillandia derde, Yerseke werd vierde dankzij een beter doelgemiddelde dan Hansw. Boys dat dus vijfde werd. Waarde eindigde op de laatste plaats, hoewel deze ploeg enkele uitstekende resultaten behaalde. Een overwinning op Hansw. Boys en een gelijkspel tegen Coup-winnaar Krabbendijke. Kruiningen deed het bijzonder goed door overwinningen op Hansw. Boys, Waarde en Rillandia. Yerseke verscheen in het veld met enkele A-junioren, die zich aardig aanpasten, twee spelers van Yerseke liepen een blessure op waardoor zij voorlopig uitgeschakeld zijn. De uitslagen waren als volgt: Yerseke-Waarde 2—0; Kruiningen-Krabbendijke 0—3; Hansw. Boys-Rillandia 0—0; Yerseke-Kruiningen 1—0; Waarde-Hansw. Boys 2—0; Yerseke-Rillandia 0—1; Waarde-Krabbendijke 0—0; Krabbendijke-Rillandia 1—0; Kruiningen-Hansw. Boys 1—0; Yerseke-Hansw. Boys 0—1; Kruiningen-Waarde 1—0; Rillandia-Waarde 2—0; Yerseke-Krabbendijke 0—1; Hansw. Boys-Krabbendijke 1—1 en Rillandia-Kruiningen 1—3.

1973 - 1974

INDELING ZEEUWSE ZATERDAGCOMPETITIE

MIDDELBURG — De indeling van de Zeeuwse zaterdagcompetitie luidt voor het seizoen 1973-1974 als volgt:

1e klas:
Apollo I; Arnemuiden II; Brouwershaven I; Colijnspl. Boys I; 's-Heer-Arendskerke I; Heinkenszand I; Nieuwdorp I; Sluis I; VCK I; Veere I; Wemeldinge I; WIK I; Zaamslag I.

2e klas A:
Arnemuiden III; Bevelanders I; Bruse Boys I; Duiveland I; GPC II; Meeuwen II; Mevo I; Middelburg VI; Oostkapelle I; Serooskerke I; SKNWK I; SSV I.

2e klas B:
AZVV II; Borssele I; GPC I; Hoedekenskerke I; Kloetinge II; Krabbendijke II; Kruiningen I; Spui I; Terneuzense Boys II; Waarde I; Wemeldinge II; Yerseke II.

3e klas A:
Bruse Boys II; Colijnspl. Boys II; Cortgene I; 's-Heer-Arendskerke II; Kloetinge IV; Mevo II; Nieuwdorp III; SKNWK II; WIK II; Wolfaartsdijk III; ZSC I.

3e klas B:
Arnemuiden IV; Domburg IV; GPC III; Meeuwen III; Middelburg VII; Nieuwland II; Oostkapelle II; Serooskerke II; VCK II; Veere II.

3e klas C:
Apollo II; Heinkenszand II; Kloetinge III; Nieuwdorp II; Rillandia III; Schore I; SSV II; SVD I; VCK III; Vlissingen VIII; Wolfaartsdijk II.

3e klas D:
AZVV III; Hoek II; Kapelle II; Kruiningen II; Rillandia II; Sluis II; Spui II; Steen IV; Terneuzense Boys III; Zaamslag II.

4e klas A:
Brouwershaven II; Bruse Boys III; DFS III; Duiveland II; Duiveland III; Mevo III; SKNWK III; WIK III; ZSC II.

4e klas B:
GPC IV; GPC V; Meeuwen IV; Nieuwland III; Serooskerke III; Serooskerke V; VCK IV; Veere III; Veere IV.

4e klas C:
Bevelanders II; Colijnspl. Boys III; Cortgene II; 's-Heer-Arendskerke III; Heinkenszand III; Kloetinge VI; Serooskerke IV; SSV III; Wissenkerke II; Wolfaartsdijk IV

4e klas D:
Apollo III; Borssele II; Cortgene III; Hoedekenskerke II; Kapelle III; Kloetinge V; Kruiningen III; Nieuwdorp IV; SVD II; Yerseke IV.

4e klas E:
Apollo IV; Hoedekenskerke III; Kapelle IV; Krabbendijke III; Kruiningen IV; Rillandia IV; Waarde II; Wemeldinge III; Yerseke III.

1e klas F:
AZVV IV; Cadzand I; Cadzand II; Corn Boys V; Hoek III; Hoek IV; Oostburg IV; Sluis III; Spui III; Terneuzense Boys IV; Terneuzense Boys V; Zaamslag III.

2e klas B: Hoedekenskerke 1 - Krabbendijke 2 1-2, Kruiningen 1 - GPC 1 2-2, Spui 1 - Borssele 1 sch. n.o.g., Tern. Boys 2 - AZVV 2 2-4, Wemeldinge 2 - Waarde 1 0-0, Yerseke 2 - Kloetinge 2 0-0. 25-8-73

2e klas B: AZVV 2-Spui 4-0, Borssele-Kruiningen 2-4, Kloetinge 2-Hoedekenskerke 1-1, Krabbendijke 2-GPC 3-5, Tern. Boys 2-Wemeldinge 2 4-0, Waarde-Yerseke 2 2-1. 1-9-73

AZVV 2	2	2	0	0	4	8-2
Kruiningen	2	1	1	0	3	6-4
GPC	2	1	1	0	3	7-5
Waarde	2	1	1	0	3	2-1
Tern. Boys 2	2	1	0	1	2	6-4
Kloetinge 2	2	0	2	0	2	1-1
Krabbendijke 2	2	1	0	1	2	5-6
Yerseke 2	2	0	1	1	1	1-2
Hoedekenskerke	2	0	1	1	1	2-3
Wemeldinge 2	2	0	1	1	1	0-4
Borssele	1	0	0	1	0	2-4
Spui	1	0	0	1	0	0-4

4e klas E: Apollo 4-Yerseke 3 2-5, Hoedekenskerke 3-Wemeldinge 3 0-3, Kapelle 4-Waarde 3 5-0, Krabbendijke 3-Waarde 2 0-6, Kruiningen 4-Rillandia 4 0-6. 1-9-73

2e klas B: Borssele 1 - Krabbendijke 2 Krb. n.o.g., GPC 1 - Kloetinge 2 7-0; Kruiningen 1 - AZVV 2 3-1, Tern. Boys 2 - Waarde 1 afg., Wemeldinge 2 - Spui 1 3-1, Yerseke 2 - Hoedekenskerke 1 2-1. 9-9-73

GPC 1	3	2	1	0	5	14- 5
Kruiningen 1	3	2	1	0	5	9- 5
AZVV 2	3	2	0	1	4	9- 5
Waarde 1	2	1	1	0	3	2- 1
Yerseke 2	3	1	1	1	3	3- 3
Wemeldinge 2	3	1	1	1	3	3- 5
Tern. Boys 2	2	1	0	1	2	6- 4
Krabbendijke 2	2	1	0	1	2	5- 6
Kloetinge 2	3	0	2	1	2	1- 8
Hoedekenskerke 1	3	0	1	2	1	3- 5
Borssele 1	1	0	0	1	0	2- 4
Spui 1	2	0	0	2	0	1- 7

4e klas E: Rillandia 4 - Krabbendijke 3 6-1, Waarde 2 - Kapelle 4 13-0, Waarde 3 - Hoedekenskerke 3 1-3, Wemeldinge 3 - Apollo 4 3-5, Yerseke 3 - Kruiningen 4 6-0. 9-9-73

Waarde 2	2	2	0	0	4	19- 0
Rillandia 4	2	2	0	0	4	12- 1
Yerseke 3	2	2	0	0	4	11- 2
Wemeldinge 3	2	1	0	1	2	7- 6
Hoedekenskerke 3	2	1	0	1	2	4- 5
Apollo 4	2	1	0	1	2	7- 8
Kapelle 4	2	1	0	1	2	5-13
Krabbendijke 3	2	0	0	2	0	1-12
Kruiningen 4	2	0	0	2	0	0-12

2e klas B: AZVV 2-Hoedekenskerke 1-0, GPC-Borssele 1-2, Krabbendijke 2-Waarde 2-4, Kruiningen-Tern. Boys 2 2-3, Spui-Yerseke 2 1-4, Wemeldinge 2-Kloetinge 2 afg. 29-9-73

AZVV 2	4	3	0	1	6	10- 5
Waarde	3	2	1	0	5	6- 3
GPC	4	2	1	1	5	15- 7
Kruiningen	4	2	1	1	5	11- 8
Yerseke 2	4	2	1	1	5	7- 4
Tern. Boys 2	3	2	0	1	4	9- 6
Wemeldinge 2	3	1	1	1	3	3- 5
Krabbendijke 2	2	1	0	1	2	5- 6
Borssele	2	1	0	1	2	4- 5
Kloetinge 2	3	0	2	1	2	1- 8
Hoedekenskerke	4	0	1	3	1	3- 6
Spui	3	0	0	3	0	2-11

4e klas E: Apollo 4-Hoedekenskerke 3 2-3, Rillandia 4-Yerseke 3 2-1, Waarde 2-Kruiningen 4 11-1, Waarde 3-Krabbendijke 3 afg., Wemeldinge 3-Kapelle 4 afg. 29-9-73

Waarde 2	3	3	0	0	6	30- 1
Rillandia 4	3	3	0	0	6	14- 2
Wemeldinge 3	2	2	0	0	5	9- 4
Yerseke 3	3	2	0	1	4	12- 4
Hoedekenskerke 3	3	2	0	1	4	7- 7
Kapelle 4	2	1	0	1	2	5-13
Krabbendijke 3	2	0	0	2	0	1-12
Waarde 3	2	0	0	2	0	1- 8
Apollo 4	3	0	0	3	0	7-13
Kruiningen 4	3	0	0	3	0	1-23

2e klas B: Borssele 1 - AZVV 2 0-1, GPC 1 - Wemeldinge 2 2-1, Hoedekenskerke 1 - Waarde 1 1-2, Kloetinge 2 - Tern. Boys 2 2-6, Spui 1 - Krabbendijke 2 3-1, Yerseke 2 - Kruiningen 1 2-3.

AZVV 2 6-10-73	5	4	0	1	8	11- 5
Waarde 1	4	3	1	0	7	8- 4
GPC 1	5	3	1	1	7	17- 8
Kruiningen 1	5	3	1	1	7	14-10
Tern. Boys 2	4	3	0	1	6	15- 8
Yerseke 2	5	2	1	2	5	9- 7
Wemeldinge 2	4	1	1	2	3	4- 7
Borssele 1	3	1	0	2	2	4- 6
Krabbendijke 2	4	1	0	3	2	8-13
Spui 1	4	1	0	3	2	5-12
Kloetinge 2	4	0	2	2	2	3-14
Hoedekenskerke 1	5	0	1	4	1	4- 7

4e klas E: Apollo 4 - Kruiningen 4 10-1, Waarde 2 - Waarde 3 8-0, Wemeldinge 3 - Rillandia 4 4-2, Yerseke 3 - Kapelle 4 4-1. 6-10-73

Wemeldinge 3	3	3	0	0	6	13- 6
Waarde 2	4	3	0	1	6	32- 6
Yerseke 3	4	3	0	1	6	16- 5
Rillandia 4	4	3	0	1	6	16- 6
Hoedekenskerke 3	3	2	0	1	4	7- 7
Krabbendijke 3	2	1	0	1	2	6- 6
Waarde 3	3	1	0	2	2	7-13
Apollo 4	4	1	0	3	2	17-14
Kapelle 4	3	0	0	3	0	3-23
Kruiningen 4	4	0	0	4	0	2-33

Tweede klas B: AZVV 2-Kloetinge 2 5-0, GPC 1-Yerseke 2 7-1, Hoedekenskerke 1-Borssele 1 0-0, Krabbendijke 2-Wemeldinge 2 3-1, Spui 1-Tern. Boys 2 3-1, Waarde 1-Kruiningen 1 2-5. 13-10-73

AZVV 2	6	5	0	1	10	16- 5
GPC 1	6	4	1	1	9	24- 9
Waarde 1	5	3	1	1	7	10- 9
Kruiningen 1	6	3	1	2	7	18-13
Yerseke 2	6	3	1	2	7	11-13
Tern. Boys 2	5	3	0	2	6	16-11
Krabbendijke 2	5	2	0	3	4	11-14
Spui 1	5	2	0	3	4	8-13
Borssele 1	4	1	1	2	3	4- 6
Wemeldinge 2	5	1	1	3	3	5-10
Kloetinge 2	5	0	2	3	2	3-19
Hoedekenskerke 1	6	0	2	4	2	4- 8

4e klas E: Kapelle 4-Hoedekenskerke 3 3-0, Krabbendijke 3-Apollo 4 0-4, Kruiningen 4-Wemeldinge 3 0-3, Waarde 3-Rillandia 4 0-3, Yersekee 3-Waarde 2 6-2. 13-10-73

Wemeldinge 3	4	4	0	0	8	16- 6
Yerseke 3	5	4	0	1	8	22- 7
Rillandia 4	5	4	0	1	8	19- 6
Waarde 2	5	3	0	2	6	34-12
Hoedekenskerke 2	4	2	0	2	4	7-10
Apollo 4	5	2	0	3	4	21-14
Krabbendijke 3	3	1	0	2	2	6-10
Waarde 3	4	1	0	3	2	7-16
Kapelle 4	4	1	0	3	2	6-23
Kruiningen 4	5	0	0	5	0	2-36

2e klas B: AZVV 2-Krabbendijke 2 1-0, Borssele-Kloetinge 2 2-1, Hoedekenskerke-GPC 0-2, Kruiningen-Wemeldinge 2 1-0, Spui-Waarde 0-0, Yerseke 2-Tern. Boys 2 5-0. 27-10-73

AZVV 2	7	6	0	1	12	17- 5
GPC	7	5	1	1	11	26- 9
Kruiningen	7	4	1	2	9	19-13
Yerseke 2	7	4	1	2	9	16-13
Waarde	6	3	2	1	8	10- 9
Tern. Boys 2	6	3	0	3	6	16-16
Borssele	5	2	1	2	5	6- 7
Spui	6	2	1	3	5	8-13
Krabbendijke 2	6	2	0	4	4	11-15
Wemeldinge 2	6	1	1	4	3	5-11
Kloetinge 2	6	0	2	4	2	4-21
Hoedekenskerke	7	0	2	5	2	4-10

4e klas E: Krabbendijke 3-Kapelle 4 13-0, Kruiningen 4-Hoedekenskerke 3 3-6, Rillandia 4-Apollo 4 4-3, Wemeldinge 3-Waarde 2 3-2, Yerseke 3-Waarde 3 6-0. 27-10-73

Wemeldinge 3	5	5	0	0	10	19- 8
Yerseke 3	6	5	0	1	10	28- 7
Rillandia 4	6	5	0	1	10	23- 9
Hoedekenskerke 3	5	3	0	2	6	13-13
Waarde 2	6	3	0	3	6	36-15
Krabbendijke 3	4	2	0	2	4	19-10
Apollo 4	6	2	0	4	4	24-18
Waarde 3	5	1	0	4	2	7-22
Kapelle 4	5	1	0	4	2	6-36
Kruiningen 4	6	0	0	6	0	5-42

2e klas B: Borssele 1 - Yerseke 2 5-1, GPC 1 - AZVV 2 4-1, Kloetinge 2 - Waarde 1 4-1, Krabbendijke 2 - Tern. Boys 2 2-0, Kruiningen 1 - Spui 1 1-1, Wem inge 2 - Hoedekenskerke 1 3-0.

GPC 1 3-11-73	8	6	1	1	13	30-10
AZVV 2	8	6	0	2	12	18- 9
Kruiningen 1	8	5	2	1	12	21-13
Waarde 1	7	3	2	2	8	11-13
Borssele 1	6	3	1	2	7	11- 8
Yerseke 2	8	3	1	4	7	16-19
Tern. Boys 2	7	3	0	4	6	16-18
Spui 1	7	2	2	3	6	9-14
Krabbendijke 2	7	3	0	4	6	13-15
Wemeldinge 2	7	2	1	4	5	8-11
Kloetinge 2	7	1	2	4	4	8-22
Hoedekenskerke 1	8	0	2	6	2	4-13

4e klas E: Hoedekenskerke 3 - Rillandia 4 3-5, Waarde 2 - Apollo 4 1-1, Wemeldinge 3 - Waarde 3 10-0. 3-11-73

Wemeldinge 3	6	6	0	0	12	29- 8
Rillandia 4	7	6	0	1	12	28-12
Yerseke 3	6	5	0	1	10	28- 7
Waarde 2	7	3	1	3	7	37-16
Hoedekenskerke 3	6	3	0	3	6	16-18
Apollo 4	7	2	1	4	5	25-19
Krabbendijke 3	4	2	0	2	4	19-10
Kapelle 4	5	1	0	4	2	6-36
Waarde 3	6	1	0	5	2	7-32
Kruiningen 4	6	0	0	6	0	5-42

2e klas B: Spui 1-Borssele 1 3-0, Tern. Boys 2-Waarde 1 1-1, Wemeldinge 2-Kloetinge 2 0-1. 10-11-73

GPC 1	8	6	1	1	13	30—10
AZVV 2	8	6	0	2	12	18—9
Kruiningen 1	8	5	2	1	12	21—13
Waarde 1	8	3	3	2	9	12—14
Spui 1	8	3	2	3	8	12—14
Borssele 1	7	3	1	3	7	11—11
Yerseke 2	8	3	1	4	7	16—19
Tern. Boys 2	8	3	1	4	7	17—19
Kloetinge 2	8	2	2	4	6	9—22
Krabbendijke 2	7	3	0	4	6	13—15
Wemeldinge 2	8	2	1	5	5	8—12
Hoedekenskerke 1	8	0	2	6	2	4—13

VIERDE KLAS E: Apollo 4-Waarde 3 7-0; Kapelle 4-Kruiningen 4 6-2; Wemeldinge 3-Hoedekenskerke 3 3-2. 10-11-73

Wemeldinge 3	7	7	0	0	14	32-10
Rillandia 4	7	6	0	1	12	28-12
Yerseke 3	6	5	0	1	10	28- 7
Waarde 2	7	3	1	3	7	37-16
Apollo 4	8	3	1	4	7	32-19
Hoedekenskerke 3	7	3	0	4	6	18-21
Krabbendijke 3	4	2	0	2	4	19-10
Kapelle 4	6	2	0	4	4	12-38
Waarde 3	7	1	0	6	2	7-39
Kruiningen 4	7	0	0	7	0	7-48

2e klas B: AZVV 2 - Waarde 1 1-0, Borssele 1 - Tern. Boys 2 1-4, Krabbendijke 2 - Kloetinge 2 2-0, Spui 1 - GPC 1 1-0, Wemeldinge 2 - Yerseke 2 1-3. 17-11-73

AZVV 2	9	7	0	2	14	19- 9
GPC 1	9	6	1	2	13	30-11
Kruiningen 1	8	5	2	1	12	21-13
Spui 1	9	4	2	3	10	13-14
Tern. Boys 2	9	4	1	4	9	21-20
Yerseke 2	9	4	1	4	9	19-20
Waarde 1	9	3	3	3	9	12-15
Krabbendijke 2	8	4	0	4	8	15-15
Borssele 1	8	3	1	4	7	12-15
Kloetinge 2	9	2	2	5	6	9-24
Wemeldinge 2	9	2	1	6	5	9-15
Hoedekenskerke 1	8	0	2	6	2	4-13

4e klas E: Kapelle 4 - Rillandia 4 2-5, Krabbendijke 3 - Kruiningen 4 4-1, Waarde 2 - Hoedekenskerke 3 0-1, Yerseke 4 - Wemeldinge 3 1-1. 17-11-73

Wemeldinge 3	8	7	1	0	15	33-11
Rillandia 4	8	7	0	1	14	33-14
Yerseke 3	7	5	1	1	11	29- 8
Hoedekenskerke 3	8	4	0	4	8	19-21
Waarde 2	8	3	1	4	7	37-17
Apollo 4	8	3	1	4	7	32-19
Krabbendijke 3	5	3	0	2	6	23-11
Kapelle 4	7	2	0	5	4	14-43
Waarde 3	7	1	0	6	2	7-39
Kruiningen 4	8	0	0	8	0	8-52

TWEEDE KLAS B: Kloetinge 2-Spui 1 0-3, Kruiningen 1-Krabbendijke 2 2-2, Tern. Boys 2-Hoedekenskerke 1 2-2, Waarde 1-GPC 1 4-1, Wemeldinge 2-Borssele 1 0-3, Yerseke 2-AZVV 2 2-1,

AZVV 2	10	8	0	2	16	21-10
Kruiningen 1	9	5	3	1	13	23-15
GPC 1 24-11-73	10	6	1	3	13	31-15
Spui 1	10	5	2	3	12	16-14
Waarde 1	10	4	3	3	11	16-16
Tern. Boys 2	10	4	2	4	10	23-22
Borssele 1	9	4	1	4	9	15-15
Krabbendijke 2	9	4	1	4	9	17-17
Yerseke 2	10	4	1	5	9	20-22
Kloetinge 2	10	2	2	6	6	9-27
Wemeldinge 2	10	2	1	7	5	9-18
Hoedekenskerke 1	9	0	3	6	3	6-15

4e klas E: Krabbendijke 3 - Waarde 3 1-1, Wemeldinge 3 - Kapelle 4 3-1, Hoedekenskerke 3 - Yerseke 3 0-5.

Wemeldinge 3	9	8	1	0	17	36-12
Rillandia 4	8	7	0	1	14	33-14
Yerseke 3 24-11-73	8	6	1	1	13	34- 8
Hoedekensk. 3	9	4	0	5	8	19-26
Krabbendijke 3	6	3	1	2	7	24-12
Waarde 2	8	3	1	4	7	37-17
Apollo 4	8	3	1	4	7	32-19
Kapelle 4	8	2	0	6	4	15-46
Waarde 3	8	1	1	6	3	8-40
Kruiningen 4	8	0	0	8	0	8-52

2e klas B: AZVV II-Kruiningen I 0-2.

AZVV II 8-12-73	11	8	0	3	16	21-12
Kruiningen I	10	6	3	1	15	25-15
GPC I	10	6	1	3	13	31-15
Spui I	10	5	2	3	12	16-14
Waarde I	10	4	3	3	11	16-16
Tern. Boys II	10	4	2	4	10	23-22
Borssele I	9	4	1	4	9	15-15
Krabbendijke II	9	4	1	4	9	17-17
Yerseke II	10	4	1	5	9	20-22
Kloetinge II	10	2	2	6	6	9-27
Wemeldinge II	10	2	1	7	5	9-18
Hoedekenskerke I	9	0	3	6	3	6-15

2e klas B: Borssele-Krabbendijke 2 0-0, Hoedekenskerke-Kruiningen afg.

AZVV 2 22-12-73	11	8	0	3	16	21-12
Kruiningen	10	6	3	1	15	25-15
GPC	10	6	1	3	13	31-15
Spui	10	5	2	3	12	16-14
Waarde	10	4	3	3	11	16-16
Tern. Boys 2	10	4	2	4	10	23-22
Borssele	10	4	2	4	10	15-15
Krabbendijke 2	10	4	2	4	10	17-17
Yerseke 2	10	4	1	5	9	20-22
Kloetinge 2	10	2	2	6	6	9-27
Wemeldinge 2	10	2	1	7	5	9-18
Hoedekenskerke	9	0	3	6	3	6-15

4e klas E: Waarde 2-Rillandia 4 0-2.

Wemeldinge 3	9	8	1	0	17	36-12
Rillandia 4	9	8	0	1	16	35-14
Yerseke 3 22-12-73	8	6	1	1	13	34- 8
Hoedekenskerke 3	9	4	0	5	8	19-26
Krabbendijke 3	6	3	1	2	7	24-12
Waarde 2	9	3	1	5	7	37-19
Apollo 4	8	3	1	4	7	32-19
Kapelle 4	8	2	0	6	4	15-46
Waarde 3	8	1	1	6	3	8-40
Kruiningen 4	8	0	0	8	0	8-52

2e klas B: Hoedekenskerke 1 - Yerseke 2 1-3, Krabbendijke 2 - Borssele 1 1-1, Spui 1 - Wemeldinge 2 4-0, Waarde 1 - Tern. Boys 2 1-1. 29-12-73

AZVV 2	11	8	0	3	16	21-12
Spui 1	11	6	2	3	14	20-14
Kruiningen 1	10	6	3	1	15	25-15
GPC 1	10	6	1	3	13	31-15
Waarde 1	11	4	4	3	12	17-17
Tern. Boys 2	11	4	3	4	11	24-23
Borssele 1	11	4	3	4	11	16-16
Krabbendijke 2	11	4	3	4	11	18-18
Yerseke 2	11	5	1	5	11	23-23
Kloetinge 2	10	2	2	6	6	9-27
Wemeldinge 2	11	2	1	8	5	9-22
Hoedek'kerke 1	10	0	3	7	3	7-18

4e klas E: Rillandia 4 - Waarde 3 4-0.

Rillandia 4	10	9	0	1	18	39-14
Wemeldinge 3	9	8	1	0	17	36-12
Yerseke 3	8	6	1	1	13	34- 8
Hoedekensk. 3	9	4	0	5	8	19-26
Krabbendijke 3	6	3	1	2	7	24-12
Waarde 2	9	3	1	5	7	37-19
Apollo 4	8	3	1	4	7	32-19
Kapelle 4 29-12-73	8	2	0	6	4	15-46
Waarde 3	9	1	1	7	3	8-44
Kruiningen 4	8	0	0	8	0	8-52

2e klas B: Hoedekenskerke-Kruiningen 1-6, Waarde-Borssele 1-2, Wemeldinge 2-AZVV 2 0-2, Tern. Boys 2-GPC 0-1, Yerseke 2-Spui 0-2. 5-1-74

AZVV 2	12	9	0	3	18	23-12
Kruiningen	11	7	3	1	17	31-16
Spui	12	7	2	3	16	22-14
GPC	11	7	1	3	15	32-15
Borssele	12	5	3	4	13	18-17
Waarde	12	4	4	4	12	18-19
Tern. Boys 2	12	4	3	5	11	24-24
Krabbendijke 2	11	4	3	4	11	18-18
Yerseke 2	12	5	1	6	11	23-25
Kloetinge 2	10	2	2	6	6	9-27
Wemeldinge 2	12	2	1	9	5	9-24
Hoedekenskerke	11	0	3	8	3	8-24

4e klas E: Apollo 4-Kapelle 4 6-1, Rillandia Waarde 25-1, Wemeldinge 3-Krabbendijke 3 4-1. 5-1-74

Rillandia 4	11	10	0	1	20	44-15
Wemeldinge 3	10	9	1	0	19	40-13
Yerseke 3	8	6	1	1	13	34- 8
Apollo 4	9	4	1	4	9	38-20
Hoedekensk. 3	9	4	0	5	8	19-26
Krabbendijke 3	7	3	1	3	7	25-16
Waarde 2	10	3	1	6	7	38-24
Kapelle 4	9	2	0	7	4	16-52
Waarde 3	9	1	1	7	3	8-44
Kruiningen 4	8	0	0	8	0	8-52

2e klas B: GPC 1 - Spui 1 4-0, Kloetinge 2 - Krabbendijke 3 3-3, Kruiningen 1 - Hoedekenskerke 1 1-0, Waarde 1 - AZVV 2 1-1, Yerseke 2 - Wemeldinge 2 2-0. 19-1-74

Kruiningen 1	12	8	3	1	19	32-16
AZVV 2	13	9	1	3	19	24-13
GPC 1	12	8	1	3	17	36-15
Spui 1	13	7	2	4	16	22-18
Borssele 1	12	5	3	4	13	18-17
Waarde 1	13	4	5	4	13	19-20
Yerseke 2	13	6	1	6	13	25-25
Krabbendijke 2	12	4	4	4	12	21-21
Tern. Boys 2	12	4	3	5	11	24-24
Kloetinge 2	11	2	3	6	7	12-30
Wemeldinge 2	13	2	1	10	5	9-26
Hoedekenskerke 1	12	0	3	9	3	8-25

4e klas E: Apollo 4 - Waarde 2 3-1, Krabbendijke 3 - Yerseke 3 4-3, Wemeldinge 3 - Kruiningen 4 4-0.

Wemeldinge 3	11	10	1	0	21	44-13
Rillandia 4	11	10	0	1	20	44-15
Yerseke 3	9	6	1	2	13	37-12
Apollo 4 19-1-74	10	5	1	4	11	41-21
Krabbendijke 3	8	4	1	3	9	29-19
Hoedekenskerke 3	9	4	0	5	8	19-26
Waarde 2	11	3	1	7	7	39-27
Kapelle 4	9	2	0	7	4	16-52
Waarde 3	9	1	1	7	3	8-44
Kruiningen 4	9	0	0	9	0	8-56

2e klas B: AZVV 2 - Wemeldinge 2 3-0, Kloetinge 2 - GPC 1 1-2, Kruiningen 1-Waarde 1 0-2, Spui 1 - Hoedekenskerke 1 7-2, Tern. Boys 2 Borssele 1 0-1, Yerseke 2 - Krabbendijke 2 0-0. 26-1-74

AZVV 2	14	10	1	3	21	27-13
GPC 1	13	9	1	3	19	38-16
Kruiningen 1	13	8	3	2	19	32-18
Spui 1	14	8	2	4	18	29-29
Borssele 1	13	6	3	4	15	19-17
Waarde 1	14	5	5	4	15	21-20
Yerseke 2	14	6	2	6	14	25-25
Krabbendijke 2	13	4	5	4	13	21-21
Tern. Boys 2	13	4	3	6	11	24-25
Kloetinge 2	12	2	3	7	7	13-32
Wemeldinge 2	14	2	1	11	5	9-29
Hoedekenskerke 1	13	0	3	10	3	10-32

VOETBAL. 26-1-74

Kruiningen 1-Waarde 1: een wedstrijd die voor de rust tamelijk gelijk opging. Na de rust gaf Kamerling een mooie voorzet, die door P. Bom mooi werd afgerond, wat Waarde op 1—0 bracht. Kruiningen bleef komen, maar dank zij de in uitstekende vorm verkerende doelman Weber kon het gevaar gekeerd worden. De Kunder die binnen de 16 meterlijn een tegenstander neerlegde, werd gestraft met een penalty. Zelfs die wist de doelman echter te keren. Nog juist voor het einde wist C. Braam de stand nog op 2—0 te brengen. Waarde B-Kruiningen B 4—2; Waarde 3-Kruiningen 4 8—1. Een goede dag voor voetbalend Waarde.

4e klas E: Apollo 4 - Rillandia 4 0-3, Hoedekenskerke 3 - Krabbendijke 3 2-5, Waarde 3 - Kruiningen 4 8-1. 26-1-74

Rillandia 4	12	11	0	1	22	47-15
Wemeldinge 3	11	10	1	0	21	44-13
Yerseke 3	9	6	1	2	13	37-12
Krabbendijke 3	9	5	1	3	11	34-21
Apollo 4	11	5	1	5	11	41-24
Hoedekenskerke 3	10	4	0	6	8	21-31
Waarde 2	11	3	1	7	7	39-27
Waarde 3	10	2	1	7	5	16-45
Kapelle 4	9	2	0	7	4	16-52
Kruiningen 4	10	0	0	10	0	9-64

2e klas B: Borssele-Spui 0-0, Hoedekenskerke-AZVV 2 uitgest., Krabbendijke 2-Kruiningen 1-3, Waarde-Kloetinge 2 1-1, Yerseke 2-GPC 0-1. 2-2-74

GPC	14	10	1	3	21	39-16
AZVV 2	14	10	1	3	21	27-13
Kruiningen	14	9	3	2	21	35-19
Spui	15	8	3	4	19	29-20
Borssele	14	6	4	4	16	19-17
Waarde	15	5	6	4	16	22-21
Yerseke 2	15	6	2	7	14	25-26
Krabbendijke 2	14	4	5	5	13	22-24
Tern. Boys 2	13	4	3	6	11	24-25
Kloetinge 2	13	2	4	7	8	14-33
Wemeldinge 2	14	2	1	11	5	9-29
Hoedekenskerke	13	0	3	10	3	10-32

4e klas E: Kapelle 4-Apollo 4 1-4, Kruiningen 4-Waarde 3 2-3, Yerseke 3-Krabbendijke 3 0-0. 2-2-74

Rillandia 4	12	11	0	1	22	47-15
Wemeldinge 3	11	10	1	0	21	44-13
Yerseke 3	10	6	2	2	14	37-12
Apollo 4	12	6	1	5	13	45-25
Krabbendijke 3	10	5	2	3	12	34-21
Hoedekenskerke 3	10	4	0	6	8	21-31
Waarde 2	11	3	1	7	7	39-27
Waarde 3	11	3	1	7	7	19-47
Kapelle 4	10	2	0	8	4	17-56
Kruiningen 4	11	0	0	11	0	11-67

2e klas B: GPC-Krabbendijke 2 4-0, Hoedekenskerke-Kloetinge 2 1-2, Kruiningen-Borssele afg., Spui-AZVV 2 4-1, Wemeldinge 2-Tern. Boys 2 2-0, Yerseke 2-Waarde afg. 16-2-74

GPC	15	11	1	3	23	43-16
Kruiningen	14	9	3	2	21	35-19
AZVV 2	15	10	1	4	21	28-17
Spui	16	9	3	4	21	33-21
Borssele	14	6	4	4	16	19-17
Waarde	15	5	6	4	16	22-21
Yerseke 2	15	6	2	7	14	25-26
Krabbendijke 2	15	4	5	6	13	22-28
Tern. Boys 2	13	4	3	6	11	24-25
Kloetinge 2	14	3	4	7	10	16-34
Wemeldinge 2	15	3	1	11	7	11-29
Hoedekenskerke	14	0	3	11	3	11-34

4e klas E: Apollo 4-Wemeldinge 3 1-4, Kapelle 4-Krabbendijke 3 1-5, Rillandia 4-Hoedekenskerke 3 5-3, Waarde 2-Yerseke 3 0-3. 16-2-74

Rillandia 4	13	12	0	1	24	52-18
Wemeldinge 3	12	11	1	0	23	48-14
Yerseke 3	11	7	2	2	16	40-12
Krabbendijke 3	11	6	2	3	14	39-22
Apollo 4	13	6	1	6	13	46-29
Hoedekeskerke 3	11	4	0	7	8	24-36
Waarde 3	11	3	1	7	7	19-47
Waarde 2	12	3	1	8	7	39-30
Kapelle 4	11	2	0	9	4	18-61
Kruiningen 4	11	0	0	11	0	11-67

2e klas B: GPC 1 - Hoedekenskerke 1 2-0, Kloetinge 2 - Borssele 1 2-0, Krabbendijke 2 - AZVV 2 2-3, Spui 1 - Kruiningen 1 1-1, Tern. Boys 2 - Yerseke 2 1-3, Waarde 1 - Wemeldinge 2 6-0.

GPC 1 23-2-74	16	12	1	3	25	45-16
AZVV 2	16	11	1	4	23	31-19
Kruiningen 1	15	9	4	2	22	36-20
Spui 1	17	9	4	4	22	34-22
Waarde 1	16	6	6	4	18	28-21
Borssele 1	15	6	4	5	16	19-19
Yerseke 2	16	7	2	7	16	28-27
Krabbendijke 2	16	4	5	7	13	24-31
Kloetinge 2	15	4	4	7	12	18-34
Tern. Boys 2	15	4	3	8	11	25-30
Wemeldinge 2	16	3	1	12	7	11-35
Hoedekenskerke 1	15	0	3	12	3	11-36

4e klas E: Hoedekenskerke 3 - Kapelle 4, Hoedk. n.o.g., Krabbendijke 3 - Wemeldinge 3 0-1, Kruiningen 4 - Yerseke 3 0-7, Waarde 3 - Waarde 2 1-6.

Wemeldinge 3	13	12	1	0	25	49-14
Rillandia 4 23-2-74	13	12	0	1	24	52-18
Yerseke 3	12	8	2	2	18	47-12
Krabbendijke 3	12	6	2	4	14	39-23
Apollo 4	13	6	1	6	13	46-29
Waarde 2	13	4	1	8	9	45-31
Hoedekenskerke 3	11	4	0	7	8	24-36
Waarde 3	12	3	1	8	7	20-53
Kapelle 4	11	2	0	9	4	18-61
Kruiningen 4	12	0	0	12	0	11-74

2e klas B: Borssele 1-Wemeldinge 2 5-1. 2-3-74

GPC 1	16	12	1	3	25	45-16
AZVV 2	16	11	1	4	23	31-19
Kruiningen 1	15	9	4	2	22	36-20
Spui 1	17	9	4	4	22	34-22
Waarde 1	16	6	6	4	18	28-21
Borssele	16	7	4	5	18	24-20
Yerseke 2	16	7	2	7	16	28-27
Krabbendijke 2	16	4	5	7	13	24-31
Kloetinge 2	15	4	4	7	12	18-34
Tern. Boys 2	15	4	3	8	11	25-30
Wemeldinge 2	15	3	1	13	7	12-40
Hoedekensk. 1	15	0	3	12	3	11-36

4e klas E:
Kapelle 4 - Wemeldinge 3 0-5, Krabbendijke 3 - Hoedekenskerke 3 7-1, Kruiningen 4 - Waarde 2 0-8, Waarde 3 - Apollo 4 2-1, Yerseke 3 - Rillandia 4 2-3. 9-3-74

Wemeldinge 3	14	13	1	0	27	54-14
Rillandia 4	14	13	0	1	26	55-20
Yerseke 3	13	8	2	3	18	50-15
Krabbendijke 3	13	7	2	4	16	46-25
Apollo 4	14	6	1	7	13	47-31
Waarde 2	14	5	1	8	11	53-31
Waarde 3	13	4	1	8	9	22-54
Hoedekenskerke 3	12	4	0	8	8	26-43
Kapelle 4	12	2	0	10	4	18-66
Kruiningen 4	13	0	0	13	0	11-83

Borssele 1 - GPC 1 1-1, Hoedekenskerke 1 - AZVV 2 0-1, Kloetinge 2 - Wemeldinge 2 0-0, Tern. Boys 2 - Kruiningen 1 2-4, Waarde 1 - Krabbendijke 5-4.

GPC 1 9-3-74	17	12	2	3	26	46-17
AZVV 2	17	12	1	4	25	32-19
Kruiningen 1	16	10	4	2	24	40-22
Spui 1	17	9	4	4	22	34-22
Waarde 1	17	7	6	4	20	33-25
Borssele 1	17	7	5	5	19	25-21
Yerseke 2	16	7	2	7	16	28-27
Kloetinge 2	16	4	5	7	13	18-34
Krabbendijke 2	17	4	5	8	13	28-36
Tern. Boys 2	16	4	3	9	11	27-34
Wemeldinge 2	16	3	2	13	8	12-40
Hoedekenskerke 1	16	0	3	13	3	11-37

2e klas B: AZVV 2-Yerseke 2 2-0, Borssele-Waarde Sch. n.o.g., Kloetinge 2-Kruiningen 1-3, Tern. Boys 2-Spui 2-0, Wemeldinge 2-GPC 1-7. 16-3-74

GPC	18	13	2	3	28	53-18
AZVV 2	18	13	1	4	27	34-19
Kruiningen	17	11	4	2	26	43-23
Spui	18	9	4	5	22	34-24
Waarde	17	7	6	4	20	33-25
Borssele	17	7	5	5	19	25-21
Yerseke 2	17	7	2	8	16	28-29
Kloetinge 2	17	4	5	8	13	19-37
Krabbendijke 2	17	4	5	8	13	28-36
Tern. Boys 2	17	5	3	9	13	29-34
Wemeldinge 2	17	3	2	14	8	13-47
Hoedekenskerke	16	0	3	13	3	11-37

4e klas E: Rillandia 4 - Kruiningen 4 1—0. 19-3-74

Rillandia 4	15	14	0	1	28	56—20
Wemeldinge 3	14	13	1	0	27	54—14
Yerseke 3	13	8	2	3	18	50—15
Krabbendijke 3	13	7	2	4	16	46—25
Apollo 4	14	6	1	7	13	47—31
Waarde 2	14	5	1	8	11	53—31
Waarde 3	13	4	1	8	9	22—54
Hoedekensk. 3	12	4	0	8	8	26—43
Kapelle 4	12	2	0	10	4	18—66
Kruiningen 4	14	0	0	14	0	11—84

2e klas B: AZVV 2 - Borssele 1 2-1, GPC 1 - Kruiningen 1 2-0, Spui 1 - Kloetinge 2 uitgest., Waarde 1 - Hoedekenskerke 1 3-3, Wemeldinge 2 - Krabbendijke 2 5-2. 23-3-74

GPC 1	19	14	2	3	30	55-18
AZVV 2	19	14	1	4	29	36-20
Kruiningen 1	18	11	4	3	26	43-25
Spui 1	18	9	4	5	22	34-24
Waarde 1	18	7	7	4	21	36-28
Borssele 1	18	7	5	6	19	26-23
Yerseke 2	17	7	2	8	16	28-29
Kloetinge 2	17	4	5	8	13	19-37
Krabbendijke 2	18	4	5	9	13	30-51
Tern. Boys 2	17	5	3	9	13	29-34
Wemeldinge 2	18	4	2	14	10	18-49
Hoedekenskerke 1	17	0	4	13	4	14-40

4e klas E: Apollo 4 - Krabbendijke 3 3-1, Kruiningen 4 - Kapelle 4 3-1, Rillandia 4 - Wemeldinge 3 1-2, Waarde 3 - Yerseke 3 2-2. 23-3-74

Wemeldinge 3	15	14	1	0	29	56-15
Rillandia 4	16	14	0	2	28	57-22
Yerseke 3	14	8	3	3	19	52-17
Krabbendijke 3	14	7	2	5	16	47-28
Apollo 4	15	7	1	7	15	50-32
Waarde 2	14	5	1	8	11	53-31
Waarde 3	14	4	2	8	10	24-56
Hoedekenskerke 3	12	4	0	8	8	26-43
Kapelle 4	13	2	0	11	4	19-69
Kruiningen 4	15	1	0	14	2	14-85

2e klas B: AZVV 2-GPC 0-2, Hoedekenskerke-Wemeldinge 2 2-0, Kloetinge 2-Yerseke 2 0-1, Kruiningen-Borssele 2-2, Tern. Boys 2-Krabbendijke 2 1-0, Waarde-Spui 0-0. 30-3-74

GPC	20	15	2	3	32	57-18
AZVV 2	20	14	1	5	29	36-22
Kruiningen	19	11	5	3	27	45-27
Spui	19	9	5	5	23	34-24
Waarde	19	7	8	4	22	36-28
Borssele	19	7	6	6	20	28-25
Yerseke 2	18	8	2	8	18	29-29
Kloetinge 2	18	4	5	9	13	19-38
Krabbendijke 2	19	4	5	10	13	30-42
Wemeldinge 2	19	4	2	15	10	18-51
Tern. Boys 2	18	6	3	9	15	30-34
Hoedekenskerke	18	1	4	13	6	16-40

4e klas E: Hoedekenskerke 3-Apollo 4 1-6, Kruiningen 4-Krabbendijke 3 1-6, Waarde 3-Kapelle 4 2-1, Wemeldinge 3-Yerseke 3 0-1. 30-3-74

Wemeldinge 3	16	14	1	1	29	56-16
Rillandia 4	16	14	0	2	28	57-22
Yerseke 3	15	9	3	3	21	52-18
Krabbendijke 3	15	8	2	5	18	53-29
Apollo 4	16	8	1	7	17	56-33
Waarde 3	15	5	2	8	12	26-57
Waarde 2	14	5	1	8	11	53-31
Hoedekenskerke 3	13	4	0	9	8	27-49
Kapelle 4	14	2	0	12	4	20-71
Kruiningen 4	16	1	0	15	2	15-91

2e klas B: AZVV 2 - Tern. Boys 2 2-0, GPC 1 - Waarde 1 3-0, GPC kamp., Krabbendijke 2 - Yerseke 2 uitgest., Kruiningen 1 - Kloetinge 2 1-1, Borssele 1 - Hoedekenskerke 1 1-4. 6-4-74

GPC 1	21	16	2	3	34	60-18
AZVV 2	21	15	1	5	31	38-22
Kruiningen 1	20	11	6	3	28	46-28
Spui 1	19	9	5	5	23	34-24
Waarde 1	20	7	8	5	22	36-31
Borssele 1	20	7	5	7	20	29-29
Yerseke 2	18	8	2	8	18	29-29
Kloetinge 2	19	4	6	9	14	20-39
Krabbendijke 2	19	4	5	10	13	30-42
Tern. Boys 2	19	6	3	10	15	30-36
Wemeldinge 2	21	4	2	15	10	18-51
Hoedekenskerke 1	19	2	4	13	8	20-41

VLISSINGEN — Het Vlissingse GPC is kampioen geworden van de tweede klas van de Zeeuwse zaterdagcompetitie. In de thuiswedstrijd tegen Waarde werd met knap voetbal een 3-0 zege geboekt. 6-4-74

Reeds na acht minuten was het 1-0 door Rinus Meulmeester. In de tweede helft hield GPC het beste van het spel. In de 21e minuut werd het kampioenschap zeker, toen Meulmeester 2-0 scoorde. De vreugde werd nog groter nadat Willy Boom er 12 minuten voor tijd 3-0 van maakte. De nieuwe eersteklassers werden na de wedstrijd door voorzitter Anton Hendrikse gelukgewenst. Hij bood aan spelers, trainer Nol Schuit, verzorger Van Bergh en vaste grensrechter De Wisepalere bloemen aan. Het kampioenschap geeft het 25-jarig bestaan van GPC een extra feestelijk tintje

4e klas E: Kapelle 4 - Waarde 2 1-9, Krabbendijke 3 - Rillandia 4 1-1, Kruiningen 4 - Apollo 4 0-2, Waarde 3 - Wemeldinge 3 1-5, Yerseke 3 - Hoedek. 3 n.o.g. 6-4-74

Wemeldinge 3	17	15	1	1	31	61-17
Rillandia 4	17	14	1	2	29	58-23
Yerseke 3	15	9	3	3	21	53-17
Krabbendijke 3	16	8	3	5	19	54-30
Apollo 4	17	9	1	7	19	58-33
Waarde 2	15	6	1	8	13	64-32
Waarde 3	15	5	2	8	12	26-57
Hoedekenskerke 3	13	4	0	9	8	27-49
Kapelle 4	15	2	0	13	4	21-80
Kruiningen 4	17	1	0	16	2	15-93

2e klas B: Borssele 1 - Waarde 1 3-2, Krabbendijke 2 - Hoedekenskerke 1 0-0, Kruiningen 1 - Yerseke 2 4-1. 13-4-74

GPC 1	21	16	2	3	34	60-18
AZVV 2	21	15	1	5	31	38-22
Kruiningen 1	21	12	6	3	30	50-29
Spui 1	19	9	5	5	23	34-24
Waarde 1	21	7	8	6	22	38-34
Borssele 1	21	8	6	7	22	32-31
Yerseke 2	19	8	2	9	18	30-33
Kloetinge 2	19	4	6	9	14	20-39
Krabbendijke 2	20	4	6	10	14	30-42
Tern. Boys 2	19	6	3	10	15	30-36
Wemeldinge 2	21	4	2	15	10	18-51
Hoedekenskerke 1	20	2	5	13	9	20-41

1e klas E: Hoedekenskerke 3 - Waarde 2 0-3, Waarde 3 - Krabbendijke 3 2-6, Yerseke 3 - Apollo 4 4-1. 13-4-74

Wemeldinge 3	17	15	1	1	31	61-17
Rillandia 4	17	14	1	2	29	58-23
Yerseke 3	16	10	3	3	23	57-18
Krabbendijke 3	17	9	3	5	21	60-32
Apollo 4	18	9	1	8	19	59-37
Waarde 2	16	7	1	8	15	67-32
Waarde 3	16	5	2	9	12	28-63
Hoedekenskerke 2	14	4	0	10	8	27-52
Kapelle 4	15	2	0	13	4	21-80
Kruiningen 4	17	1	0	16	2	15-93

2e klas B: GPC 1 - Tern. Boys 2 2-1, Kloetinge 2 - AZVV 2 2-2, Krabbendijke 2 - Spui 1 2-2, Wemeldinge 2 - Kruiningen 1 0-3, Yerseke 2 - Waarde 1 1-2. 20-4-74

GPC 1	22	17	2	3	36	62-19
AZVV 2	22	15	2	5	32	40-24
Kruiningen 1	22	13	6	3	32	53-29
Spui 1	20	9	6	5	24	36-26
Waarde 1	22	8	8	6	24	40-35
Borssele 1	21	8	6	7	22	32-31
Yerseke 2	20	8	2	10	18	31-35
Kloetinge 2	20	4	7	9	15	22-41
Krabbendijke 2	21	4	7	10	15	32-44
Tern. Boys 2	20	6	3	11	15	31-38
Wemeldinge 2	22	4	2	16	10	18-54
Hoedekenskerke 1	20	2	5	13	9	20-41

4e klas E: Hoedekenskerke 3 - Waarde 3 3-2, Kapelle 4 - Yerseke 3 0-1, Waarde 2 - Wemeldinge 3 1-1, Wemeldinge kamp. 20-4-74

Wemeldinge 3	18	15	2	1	32	62-18
Rillandia 4	17	14	1	2	29	58-23
Yerseke 3	17	11	3	3	25	64-18
Krabbendijke 3	17	9	3	5	21	60-32
Apollo 4	18	9	1	8	19	59-37
Waarde 2	17	7	2	8	16	66-33
Waarde 3	18	5	2	11	12	31-71
Hoedekenskerke 3	15	5	0	10	10	30-54
Kapelle 4	16	2	0	14	4	21-87
Kruiningen 4	17	1	0	16	2	15-93

TWEEDE KLAS B: Hoedekenskerke 1-Tern. Boys 2 0-4, Spui 1-Kloetinge 2 2-2, Yerseke 2-Borssele 1 1-3. 27-4-74

GPC 1	22	17	2	3	36	62-19
AZVV 2	22	15	2	5	32	40-24
Kruiningen 1	22	13	6	3	32	53-29
Spui 1	21	9	7	5	25	38-28
Borssele 1	22	9	6	7	24	35-32
Waarde 1	22	8	8	6	24	40-35
Yerseke 2	22	9	2	11	20	34-38
Tern. Boys 2	22	7	3	12	17	37-44
Kloetinge 2	22	5	8	9	18	30-45
Krabbendijke 2	22	4	7	11	15	32-46
Wemeldinge 2	22	4	2	16	10	18-54
Hoedekenskerke 1	22	3	5	14	11	21-45

VIERDE KLAS E: Hoedekenskerke 3-Kruiningen 4 7-3, Rillandia 4-Kapelle 4 3-0, Waarde 2-Krabbendijke 3 2-1.

Wemeldinge 3	18	15	2	1	32	62-18
Rillandia 4	18	15	1	2	31	61-23
Yerseke 3 27-4-74	17	11	3	3	25	64-18
Krabbendijke 3	18	9	3	6	21	61-34
Apollo 4	18	9	1	8	19	59-37
Waarde 2	18	8	2	8	18	68-34
Hoedekensk. 3 x)	16	6	0	10	10	37-57
Waarde 3	18	5	2	11	1	12 31-71
Kapelle 4	17	2	0	15	4	21-90
Kruiningen 4	18	1	0	17	2	18-100

x) 2 winstpunten in mindering.

2e klas B: Hoedekenskerke 1 - Spui 1 1-0, Tern. Boys 2 - Kloetinge 2 2-6, Krabbendijke 2 - Yerseke 2 0-2. 4-5-74

GPC 1	22	17	2	3	36	62-19
AZVV 2	22	15	2	5	32	40-24
Kruiningen 1	22	13	6	3	32	53-29
Spui 1	22	9	7	6	25	38-29
Borssele 1	22	9	6	7	24	35-32
Waarde 1	22	8	8	6	24	40-35
Yerseke 2	22	9	2	11	20	34-38
Tern. Boys 2	22	7	3	12	17	37-44
Kloetinge 2	22	5	8	9	18	30-45
Krabbendijke 2	22	4	7	11	15	32-46
Wemeldinge 2	22	4	2	16	10	18-54
Hoedekenskerke 1	22	3	5	14	11	21-45

4e klas E: Hoedekenskerke 3 - Kapelle 4 4-2. 4-5-74

Wemeldinge 3	18	15	2	1	32	62-18
Rillandia 4	18	15	1	2	31	61-23
Yerseke 3	17	11	3	3	25	63-17
Krabbendijke 3	18	9	3	6	21	61-34
Apollo 4	18	9	1	8	19	58-36
Waarde 2	18	8	2	8	18	68-34
Hoedekenskerke 3	17	7	0	10	12*	41-59
Waarde 3	18	5	2	11	12	31-71
Kapelle 4	18	2	0	16	4	23-94
Kruiningen 4	18	1	0	17	2	18-100

Waarde – Het A1-elftal van de S.C. Waarde werd in een nieuw trainingspak gestoken door de heer W. Lobbezoo, eigenaar van cafetaria-bar „Eldorado" te Rilland-Bath. Op de foto ziet u van links naar rechts: Bovenste rij: W. Lobbezo (sponsor), H. Bom, M. de Kunder, M. van Zweeden, L. van Houte, P. Sonke, J. van Houte, V. Klap en H. Braam (trainer). Onderste rij: M. Jacobsen, P. Bom, M. Westdorp, K. Tolhoek, W. Schrier, S. Blok en P. Schrier.

NIEUWE KLEDIJ VOOR S.C. WAARDE

Onlangs werd het eerste elftal van de S.C. Waarde door de heer A. Hoogstrate van de firma „Valckenisse BV" uit Goes in het nieuw gestoken. Dhr. Hoogstrate is direkteur van Valckenisse BV. Dit bedrijf houdt zich onder andere bezig met de bouw en eksploitatie van woningen etc., en met bemiddeling in de bouwsektor.
De sponsor beperkte zich niet alleen tot het geven van nieuwe trainingspakken voor het elftal, maar gaf verder ook tassen, broeken, shirts en kousen. Het spreekt vanzelf dat het bestuur en de spelers dhr Hoogstrate zeer erkentelijk zijn voor de wijze waarop hij de S.C. Waarde van een nieuwe outfit heeft voorzien.

Op de foto v.l.n.r. (staand): M. v. Houte (voorz.), A. kamerling, P. Bom, J. K. Klap, J. Neels, J. Schrier, C. Houtekamer, H. Houtekamer, J. Verstelle (trainer)
Zittend v.l.n.r.: H. Weber, P. de Vos, J. de Kunder, J. Dalebout en L. van Houte.

Het voetbalteam van Waarde, dat kampioen is geworden in de 3eklas D van het Zeeuws zaterdagvoetbal. 1979-1980